

83 OIA  
CÓDIGO CONCELLO

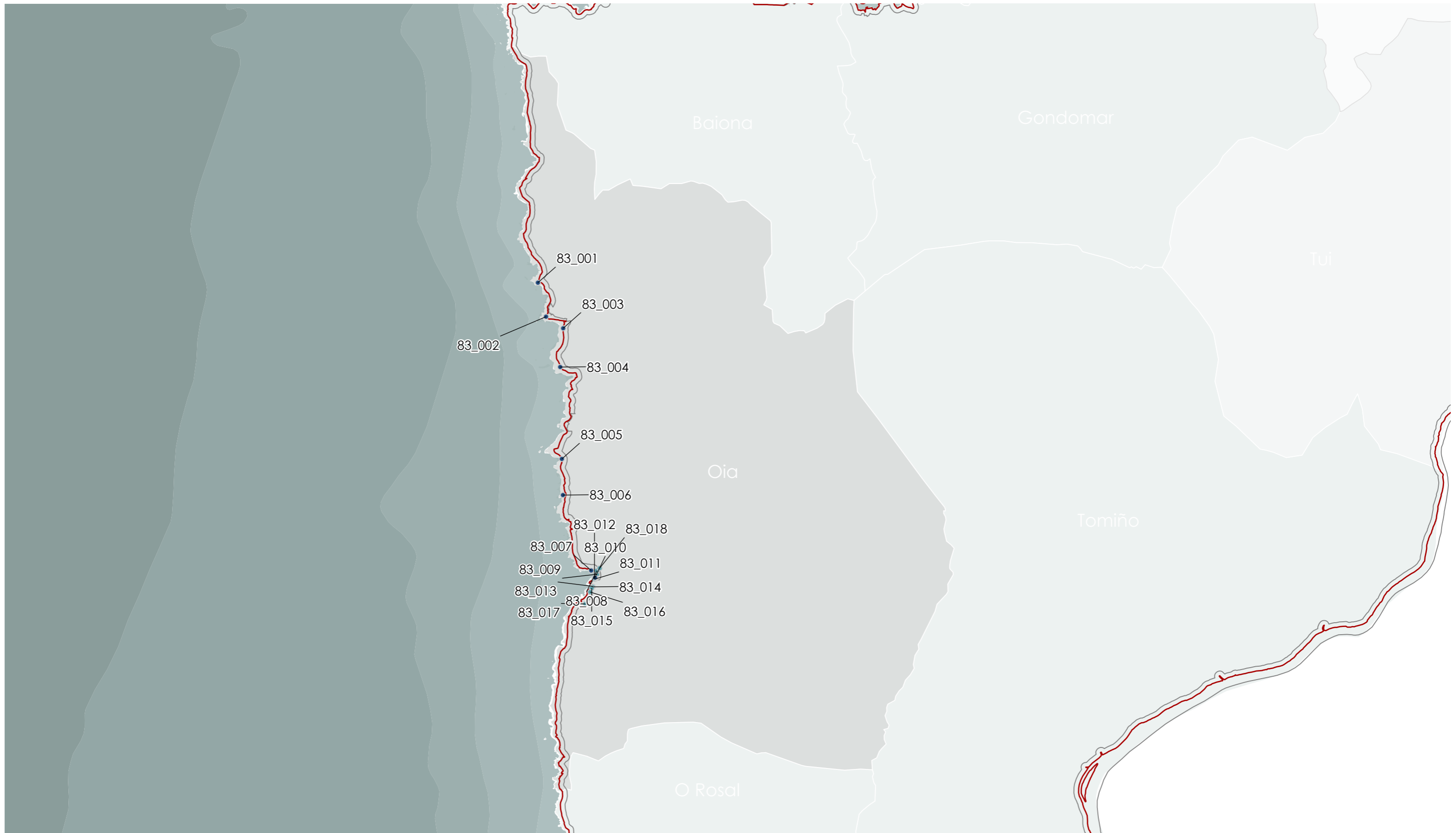

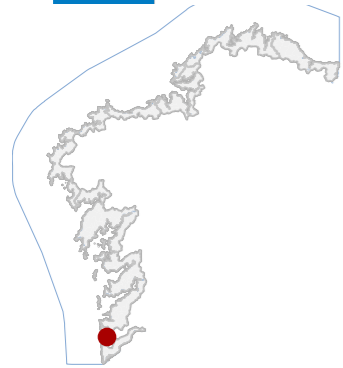

83 OIA  
CÓDIGO CONCELLO

| Código | NOME                                |
|--------|-------------------------------------|
| 83_001 | SALINAS DE AGUA QUENTE              |
| 83_002 | SALINAS DE AGUNCHEIRO               |
| 83_003 | SALINAS DE PORTO MOUGÁS             |
| 83_004 | SALINAS DAS LAGOAS                  |
| 83_005 | FIALES                              |
| 83_006 | PESQUEIRA DA CAMBOIÑA               |
| 83_007 | ANTIGO PEIRAO DA CAMBOA             |
| 83_008 | MOSTEIRO DE SANTA MARÍA DE OIA      |
| 83_009 | CRUCEIRO DA EIRA DO CONVENTO        |
| 83_010 | FONTE DE SAN COSME                  |
| 83_011 | VELLA CASA DO CONCELLO              |
| 83_012 | CRUCEIRO DA CENTINELA OU DO ARRABAL |
| 83_013 | CASA DA RÚA VICENTE LÓPEZ 20        |
| 83_014 | CASA DA RÚA VICENTE LÓPEZ 22        |
| 83_015 | CRUZ DO ARRABAL                     |
| 83_016 | MUÍÑO DE ABELARDO                   |
| 83_017 | FONTE DO RÍO DO VAL                 |
| 83_018 | MOSTEIRO DE SANTA MARIA DE OIA      |

**CATÁLOGO DE BENS DE VALOR CULTURAL NO LITORAL**



**DATOS IDENTIFICATIVOS**

|                        |                           |
|------------------------|---------------------------|
| CLASIFICACIÓN          | BEN CATALOGADO            |
| CATEGORÍA              | SITIO ARQUEOLÓXICO        |
| PLANEAMIENTO           | PLAN BÁSICO AUTONÓMICO    |
| FICHA                  | GA36036229                |
| ZONA ARQUEOLÓXICA TIPO | ZONA ARQUEOLÓXICA SUBTIPO |
| ELEMENTO               | SALINAS                   |
| NIVEL DE PROTECCIÓN    | GRAO III                  |
| GRADO DE CONSERVACIÓN  | SIN DATO                  |
| <b>USOS ORIXINAIS</b>  |                           |
| GLOBAL                 | AGROPECUARIO              |
| DETALLADO              |                           |

**DELIMITACIÓN DO BEN**

As intervencións deberán contar coa autorización da administración competente, segundo o disposto nos artigos 39, 45 e 46 da LPCG. Estas poderán condicionarse coas cautelas arqueolóxicas que se consideren necesarias.

CONTORNO DO BEN

CONTORNO DE PROTECCIÓN

**83\_001**  
CÓDIGO INVENTARIO

**SALINAS DE AGUA QUENTE**  
DENOMINACIÓN

**LOCALIZACIÓN**

|                      |  |
|----------------------|--|
| PROVINCIA            | PONTEVEDRA   |
| COMARCA COSTEIRA     | COSTA SUR  |
| CONCELLO             | OIA  |
| SECTOR COSTEIRO      | CABO SILLEIRO-A GUARDA                               |
| UNIDADE DE PAISAXE   | COSTA DO FACHO                                       |
| PARROQUIA            | MOUGÁS (SANTA UXÍA)                                  |
| NÚCLEO / LUGAR       | O PORTO 2  |
| REFERENCIA CATASTRAL | 36036A00309004                                       |
| ZONA                 | DOMINIO PÚBLICO MARITIMO TERRESTRE                   |
| COORDENADAS          | X: 508984,48 Y: 4656281,58<br>U.T.M. Huso 29N ETRS89 |

**INVENTARIO**

Conxunto arqueolóxico costeiro identificado como salinas de evaporación mariña, con función orixinal produtiva ligada á obtención de sal e sen uso actual definido. Componse de restos de enlousados e posibles estruturas asociadas á explotación salineira, executados en pedra local mediante técnicas de nivelación e disposición de laxes sobre substrato rochoso. Sitúase nunha punta litoral con praia de seixos e afloramentos graníticos, configurando un espazo aberto sen delimitacións construtivas evidentes. Adscíbese tipoloxicamente a explotacións tradicionais, con posible continuidade histórica no ámbito atlántico. O estado de conservación é parcial, con estruturas soterradas por acumulación de cantos, erosión mariña e alteracións antrópicas.

DESCRIPCIÓN

Non se identifican edificacións asociadas.

EDIFICACIÓN

Parcela costeira irregular, aberta e sen peches definidos. Uso actual natural, con presenza de seixos e vexetación baixa, conectada mediante sendeiro coa estrada próxima e sen delimitación funcional clara.

PARCELA

Entorno litoral de baixa densidade edificatoria, con accesibilidade limitada por sendeiros e presenza puntual de vivendas dispersas. Alta integración paisaxística, con cantís, praia de seixos e vexetación natural.

ENTORNO

Valor arqueolóxico como evidencia de explotación salineira tradicional, relevante para o estudo das economías litorais históricas. Constitúe elemento identitario local vinculado ao uso do medio mariño e á paisaxe costeira

VALORES



**DELIMITACIÓN / CONTORNO DE PROTECCIÓN**

ORTOFOTOGRAFÍA PNOA 2023

Escala: 1:2.000

HIPSOMÉTRICO

Escala: 1:5.000

Escala: 1:2.000

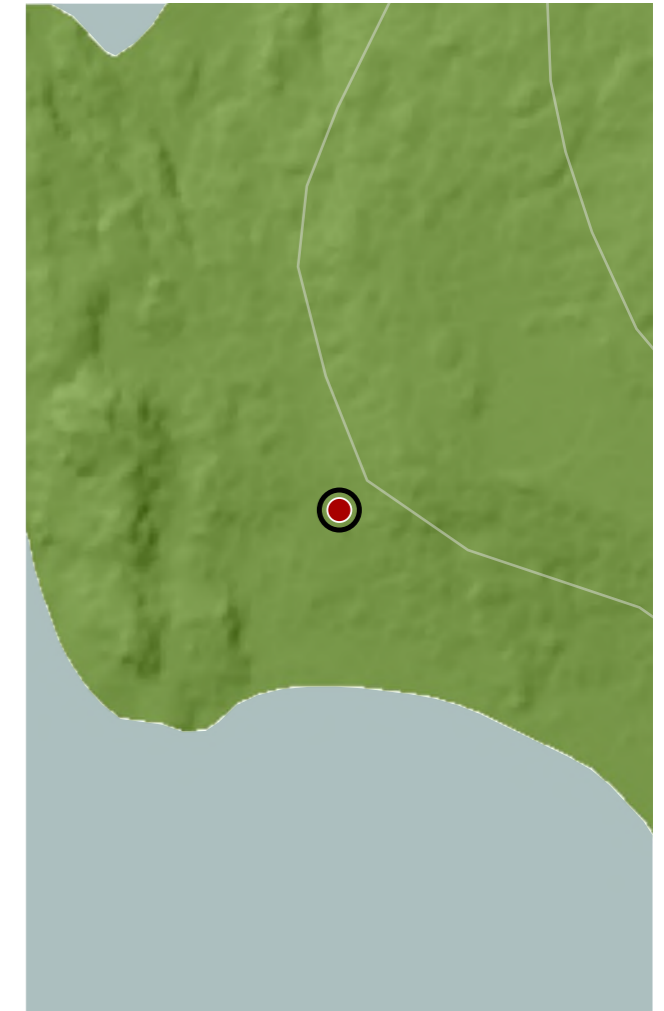

**CATÁLOGO DE BENS DE VALOR CULTURAL NO LITORAL**



**DATOS IDENTIFICATIVOS**

CLASIFICACIÓN: BEN CATALOGADO

CATEGORÍA: SITIO ARQUEOLÓXICO

PLANEAMIENTO: PLAN BÁSICO AUTONÓMICO

FICHA: GA36036217

XACEMENTO ARQUEOLÓXICO TIPO: XACEMENTO ARQUEOLÓXICO SUBTIPO

ELEMENTO: SALINAS

NIVEL DE PROTECCIÓN: GRAO II.1 / GRAO II.2

GRADO DE CONSERVACIÓN: DEFICIENTE

**USOS ORIXINAIS**

GLOBAL: AGROPECUARIO

DETALLADO

**DELIMITACIÓN DO BEN**

Con carácter xeral, tan só se permitirán actuacións encamiñadas á conservación, protección, consolidación, e investigación dos bens, con autorización previa da administración competente en materia de patrimonio cultural.

**CONTORNO DO BEN**

As intervencións deberán contar coa autorización da administración competente, segundo o disposto nos artigos 39, 45 e 46 da LPCG. Estas poderán condicionarse á avaliación do seu impacto arqueolóxico e paisaxístico.

**CONTORNO DE PROTECCIÓN**

**LOCALIZACIÓN**

PROVINCIA: PONTEVEDRA

COMARCA COSTEIRA: COSTA SUR

CONCELLO: OIA

SECTOR COSTEIRO: CABO SILLEIRO-A GUARDA

UNIDADE DE PAISAXE: MOUGÁS E PORTOSENÍN

PARROQUIA: MOUGÁS (SANTA UXÍA)

NÚCLEO / LUGAR: PORTO, O

REFERENCIA CATASTRAL: 36036A00609008

ZONA: DOMINIO PÚBLICO MARITIMO TERRESTRE

COORDENADAS: X: 509158,00 Y: 465558,00

U.T.M. Huso 29N ETRS89

**INVENTARIO**

Conxunto arqueolóxico de salinas costeiras de cronoloxía romana, destinado á produción de sal por evaporación mariña, sen uso actual definido. Está constituído por estruturas de enlousado en granito configurando tanques de planta lixeiramente rectangular, delimitados por muretes de lousas fincadas e organizados segundo eixos ortogonais. Sitúase nun rechán dun espolón litoral, con separación natural por regato estacional respecto do cantil. O sistema construtivo responde a técnicas tradicionais de colocación en seco, con mínima variación de cotas. Documentáronse polo menos catro estanques, un deles case íntegro, de aproximadamente 3,5x4,5 m. O estado de conservación é deficiente, afectado por alteracións antrópicas derivadas dun cámping e por procesos mariños e vexetación invasora.

**DESCRIPCIÓN**

Non existe edificación asociada.

**EDIFICACIÓN**

Parcela irregular situada en rechán costeiro sobre espolón rochoso, sen delimitación clara. Relación directa co mar e continuidade superficial coas estruturas salinas parcialmente visibles.

**PARCELA**

Entorno litoral aberto, con presenza de cantís, recháns e vexetación costeira con especies invasoras. Alterado por infraestruturas abandonadas. Interese etnográfico con cetarias próximas e integración paisaxística elevada.

**ENTORNO**

Representativo da explotación salina romana en ámbito atlántico, con valor arqueolóxico e etnográfico asociado ao aproveitamento mariño. Constitúe testemuño da economía litoral histórica e da adaptación ao medio costeiro

**VALORES**

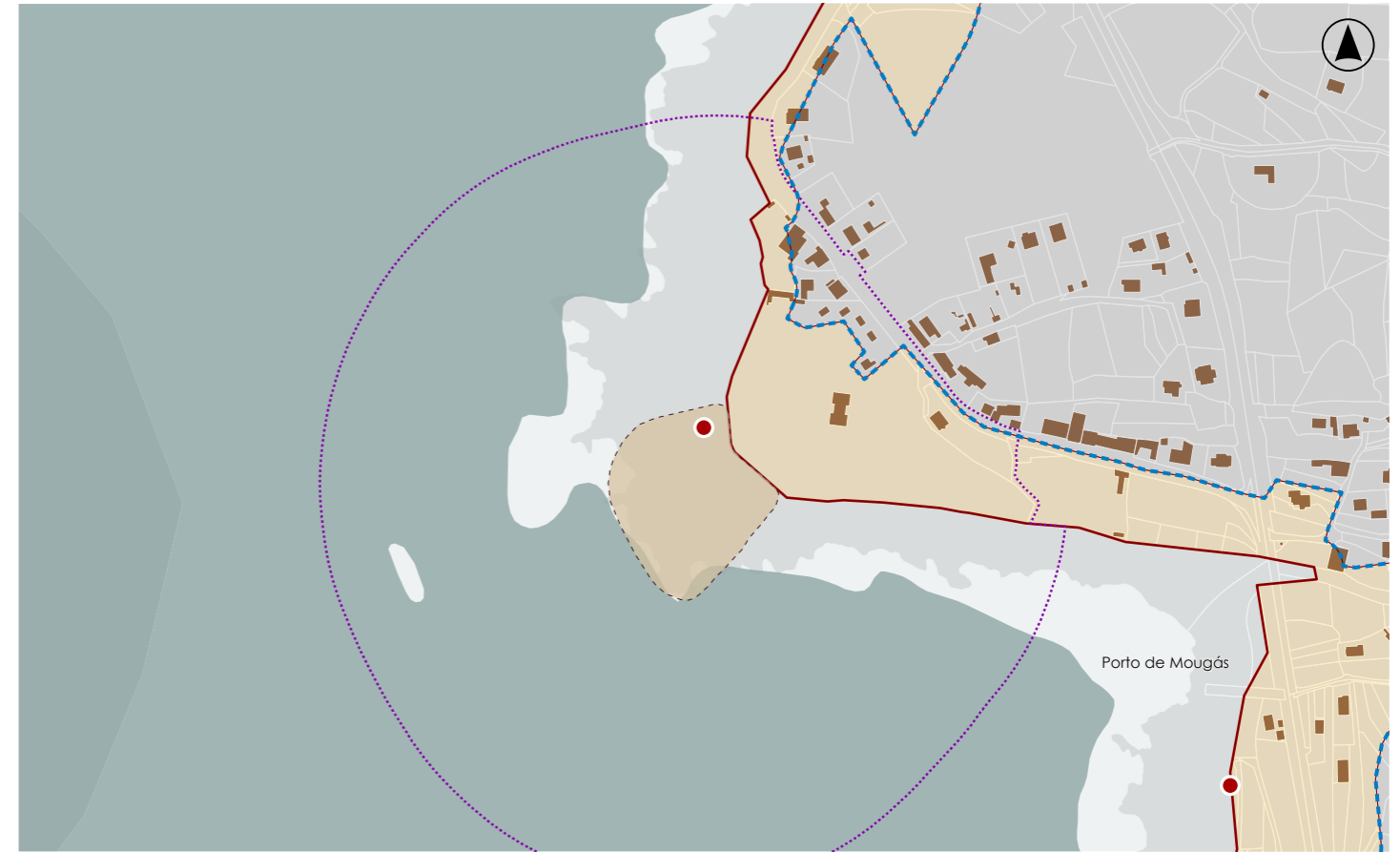

**DELIMITACIÓN / CONTORNO DE PROTECCIÓN**

ORTOFOTOGRAFÍA PNOA 2023

Escala: 1:2.000

HIPSOMÉTRICO

Escala: 1:5.000

Escala: 1:2.000



**CATÁLOGO DE BENS DE VALOR CULTURAL NO LITORAL**

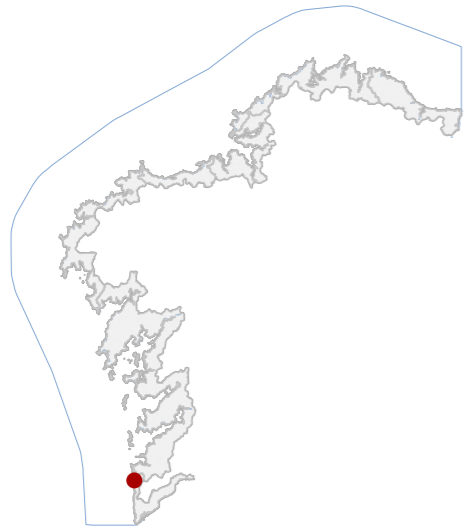

**DATOS IDENTIFICATIVOS**

|                             |                                |
|-----------------------------|--------------------------------|
| CLASIFICACIÓN               | BEN CATALOGADO                 |
| CATEGORÍA                   | XACEMENTO ARQUEOLÓXICO         |
| PLANEAMIENTO                | PLAN BÁSICO AUTONÓMICO         |
| FICHA                       | GA36036218                     |
| XACEMENTO ARQUEOLÓXICO TIPO | XACEMENTO ARQUEOLÓXICO SUBTIPO |
| ELEMENTO                    | SALINAS                        |
| NIVEL DE PROTECCIÓN         | GRAO II.1 / GRAO II.2          |
| GRADO DE CONSERVACIÓN       | SIN DATO                       |

**USOS ORIXINAIS**

|           |              |
|-----------|--------------|
| GLOBAL    | AGROPECUARIO |
| DETALLADO |              |

**DELIMITACIÓN DO BEN**

Con carácter xeral, tan só se permitirán actuacións encamiñadas á conservación, protección, consolidación, e investigación dos bens, con autorización previa da administración competente en materia de patrimonio cultural.

**CONTORNO DO BEN**

As intervencións deberán contar coa autorización da administración competente, segundo o disposto nos artigos 39, 45 e 46 da LPCG. Estas poderán condicionarse á avaliación do seu impacto arqueolóxico e paisaxístico.

**CONTORNO DE PROTECCIÓN**

**LOCALIZACIÓN**

|                      |                                    |
|----------------------|------------------------------------|
| PROVINCIA            | PONTEVEDRA                         |
| COMARCA COSTEIRA     | COSTA SUR                          |
| CONCELLO             | OIA                                |
| SECTOR COSTEIRO      | CABO SILLEIRO-A GUARDA             |
| UNIDADE DE PAISAXE   | MOUGÁS E PORTOSENÍN                |
| PARROQUIA            | MOUGÁS (SANTA UXÍA)                |
| NÚCLEO / LUGAR       | LAXES                              |
| REFERENCIA CATASTRAL | 36036A00709004                     |
| ZONA                 | DOMINIO PÚBLICO MARITIMO TERRESTRE |

|              |                        |
|--------------|------------------------|
| X: 509523,00 | Y: 4655310,00          |
| COORDENADAS  | U.T.M. Huso 29N ETRS89 |

**INVENTARIO**

Instalación salineira litoral, de funcionalidade produtiva vinculada á obtención de sal por evaporación mariña, actualmente sen uso e parcialmente soterrado. Identifícanse aliñacións pétreas e posibles compartimentacións asociadas a pías ou enlosados, executadas con pedra local disposta en seco. O conxunto sitúase nun ámbito costeiro, próximo á desembocadura do río Mougás, cunha organización adaptada á topografía chaira litoral. Cronoloxía indeterminada, con referencias etnográficas e documentais recentes. Estado de conservación deficiente, con afección directa pola execución dunha plataforma de formigón e procesos de colmatación e ocultación estratigráfica.

**DESCRIPCIÓN**

Non se documenta edificación emerxente asociada.

**EDIFICACIÓN**

Parcela irregular en ámbito litoral, sen delimitación clara, parcialmente ocupada por infraestruturas modernas. Uso actual residual, con presenza de explanada e terreos abandonados en contacto directo co xacemento.

**PARCELA**

Entorno costeiro antropizado, con presenza de viario, vivendas e equipamentos que alteran a lectura do xacemento. Paisaxe litoral con integración parcial, condicionada pola ocupación recente e perda de visibilidade arqueolóxica.

**ENTORNO**

Interese arqueolóxico pola súa potencial vinculación á explotación tradicional de recursos mariños. Presenta valor etnográfico e territorial, testemuñando usos produtivos históricos do litoral

**VALORES**

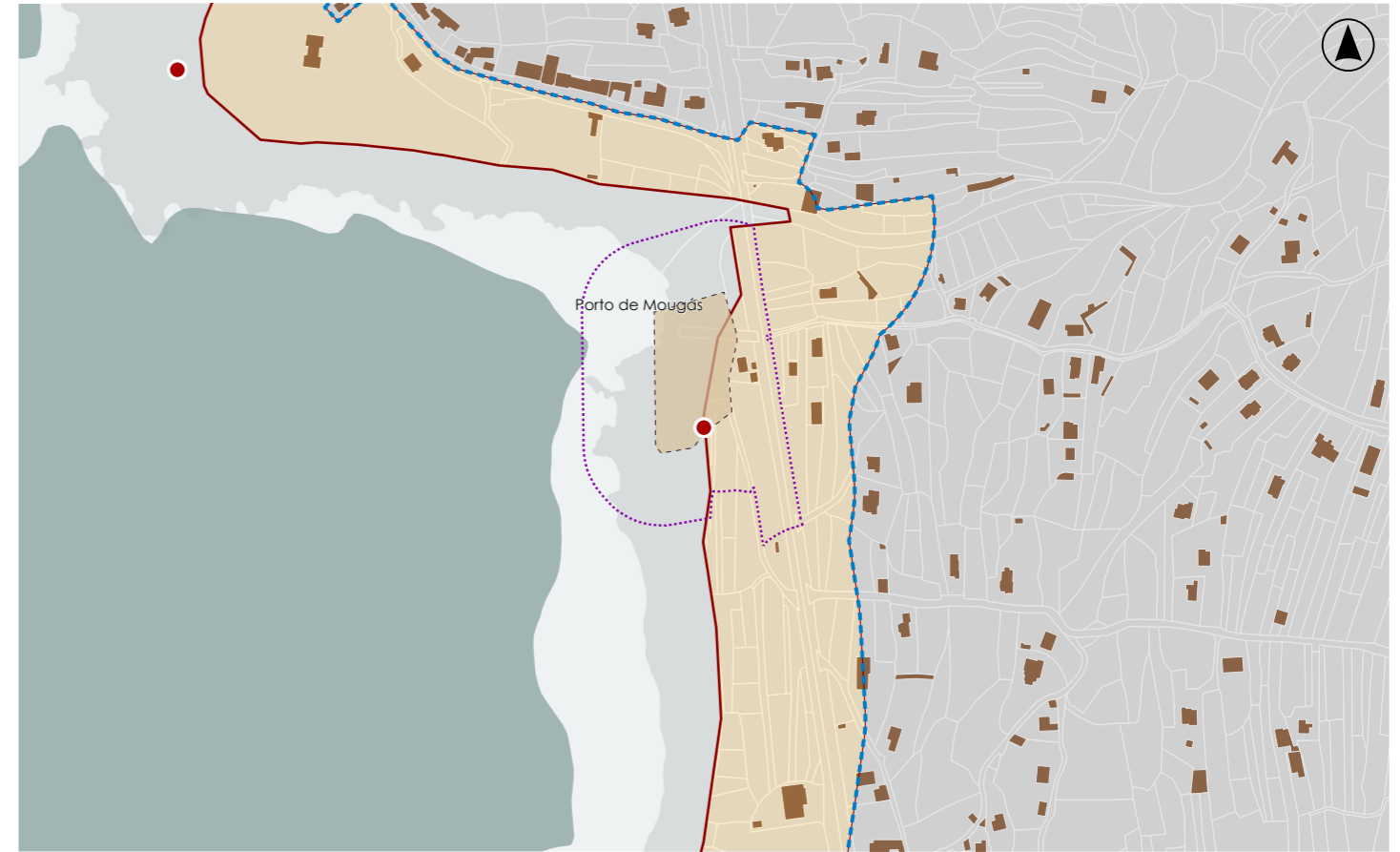

**DELIMITACIÓN / CONTORNO DE PROTECCIÓN**

ORTOFOTOGRAFÍA PNOA 2023

Escala: 1:2.000

HIPSOMÉTRICO

Escala: 1:5.000

Escala: 1:2.000

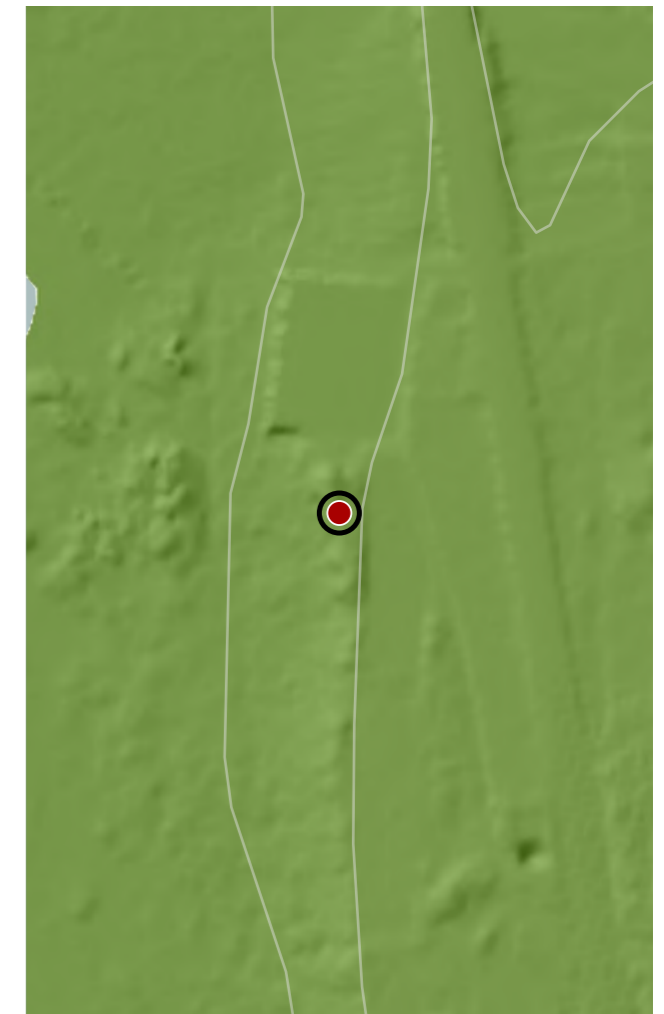

**CATÁLOGO DE BENS DE VALOR CULTURAL NO LITORAL**

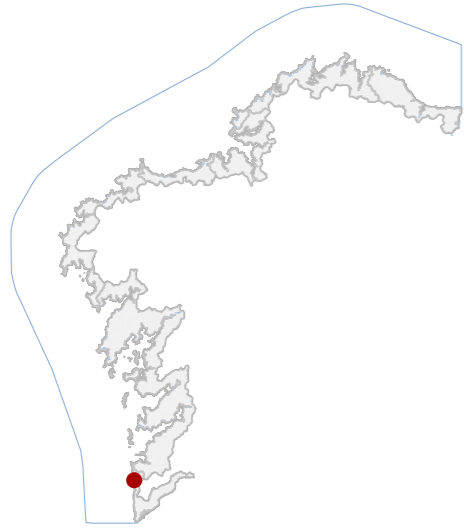

**DATOS IDENTIFICATIVOS**

|                             |                                |
|-----------------------------|--------------------------------|
| CLASIFICACIÓN               | BEN CATALOGADO                 |
| CATEGORÍA                   | SITIO ARQUEOLÓXICO             |
| PLANEAMIENTO                | PLAN BÁSICO AUTONÓMICO         |
| FICHA                       | GA36036219                     |
| XACEMENTO ARQUEOLÓXICO TIPO | XACEMENTO ARQUEOLÓXICO SUBTIPO |
| ELEMENTO                    | SALINAS                        |
| NIVEL DE PROTECCIÓN         | GRAO II.1 / GRAO II.2          |
| GRADO DE CONSERVACIÓN       | SIN DATO                       |

**USOS ORIXINAIS**

|           |              |
|-----------|--------------|
| GLOBAL    | AGROPECUARIO |
| DETALLADO |              |

**DELIMITACIÓN DO BEN**

Con carácter xeral, tan só se permitirán actuacións encamiñadas á conservación, protección, consolidación, e investigación dos bens, con autorización previa da administración competente en materia de patrimonio cultural.

**CONTORNO DO BEN**

As intervencións deberán contar coa autorización da administración competente, segundo o disposto nos artigos 39, 45 e 46 da LPCG. Estas poderán condicionarse á avaliación do seu impacto arqueolóxico e paisaxístico.

**CONTORNO DE PROTECCIÓN**

**LOCALIZACIÓN**

|                      |  |
|----------------------|--|
| PROVINCIA            | PONTEVEDRA   |
| COMARCA COSTEIRA     | COSTA SUR  |
| CONCELLO             | OIA  |
| SECTOR COSTEIRO      | CABO SILLEIRO-A GUARDA                               |
| UNIDADE DE PAISAXE   | MOUGÁS E PORTOSENÍN                                  |
| PARROQUIA            | VILADESUSO (SAN MIGUEL)                              |
| NÚCLEO / LUGAR       | LAXES  |
| REFERENCIA CATASTRAL | 36036A01409017                                       |
| ZONA                 | DOMINIO PÚBLICO MARITIMO TERRESTRE                   |
| COORDENADAS          | X: 509460,00 Y: 4654485,00<br>U.T.M. Huso 29N ETRS89 |

**INVENTARIO**

Instalación litoral destinada á produción de sal por evaporación mariña, actualmente sen uso. Localízase nun cantil baixo con praia de cantos, a uns 5 m s.n.m. As estruturas documentadas consisten en pavimentos enlousados de granito, muretes de compartimentación e canles que delimitan estanques de evaporación de planta rectangular orientados norte-sur. A técnica construtiva baséase en lousas planas e cantos graníticos colocados en seco. A intervención arqueolóxica de 2017 identificou oito estanques e materiais asociados, entre eles cerámica romana e fragmentos vítreos, que permiten adscribir o conxunto a un contexto romano ou castrexo-romano. O estado de conservación é desigual, con afeccións derivadas da dinámica mariña.

**DESCRIPCIÓN**

Non se documenta edificación asociada.

**EDIFICACIÓN**

Parcela costeira irregular situada sobre cantil baixo e praia de cantos. O solo destínase a pasto e actividade gandeira e mantén relación directa coa liña litoral e co ámbito arqueolóxico, sen delimitacións físicas definidas. mar.

**PARCELA**

Paisaxe litoral aberta con cantís baixos e praias de cantos. A accesibilidade realízase por pistas agrarias próximas á estrada PO-552 e o conxunto mantén integración visual coa liña de costa

**ENTORNO**

Testemuño singular da explotación salina litoral antiga, asociado a dinámicas produtivas costeiras de época romana ou castrexo-romana e relevante para o coñecemento da economía mariñeira histórica.

**VALORES**

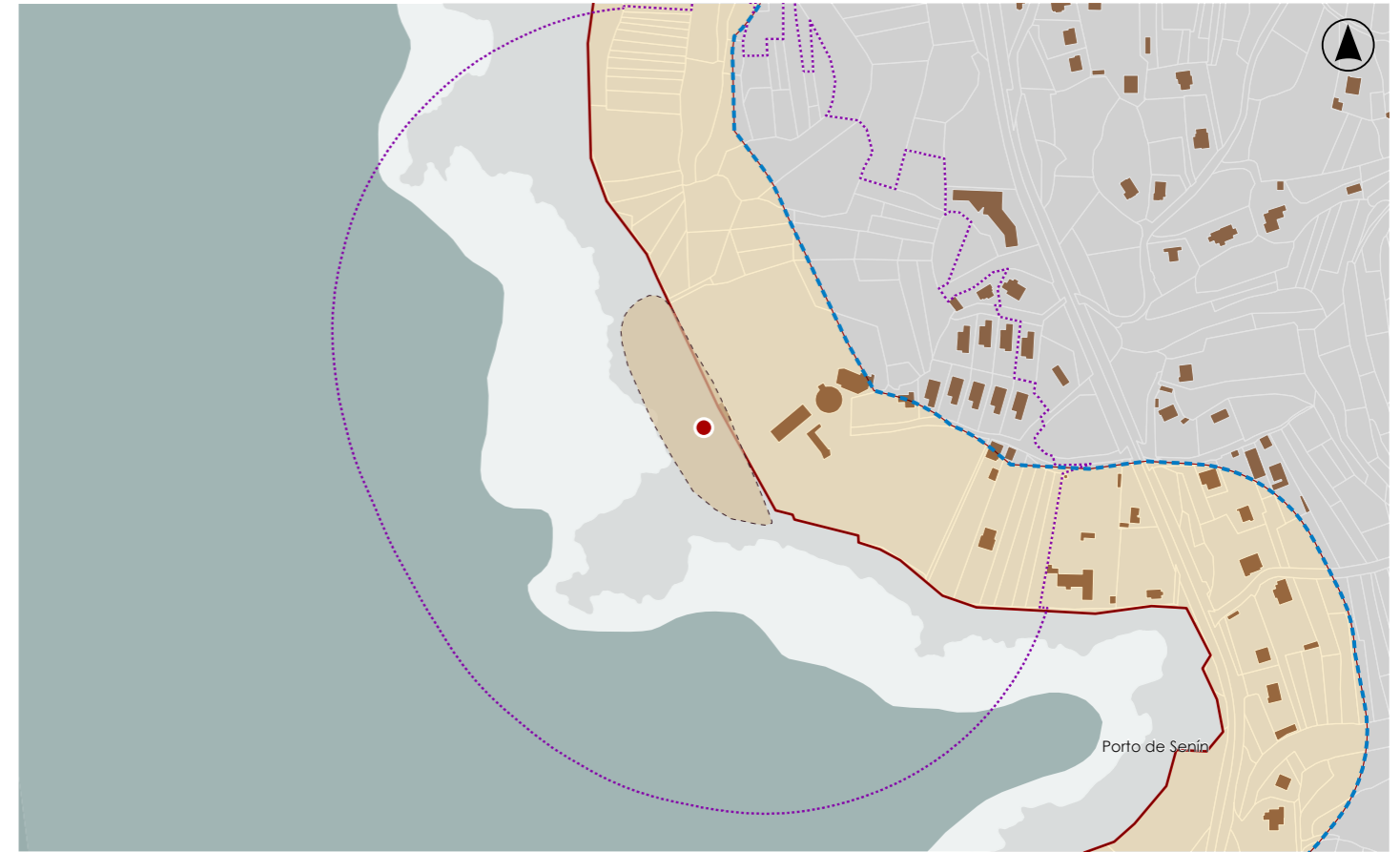

**DELIMITACIÓN / CONTORNO DE PROTECCIÓN**

ORTOFOTOGRAFÍA PNOA 2023

Escala: 1:2.000

HIPSOMÉTRICO

Escala: 1:5.000

Escala: 1:2.000

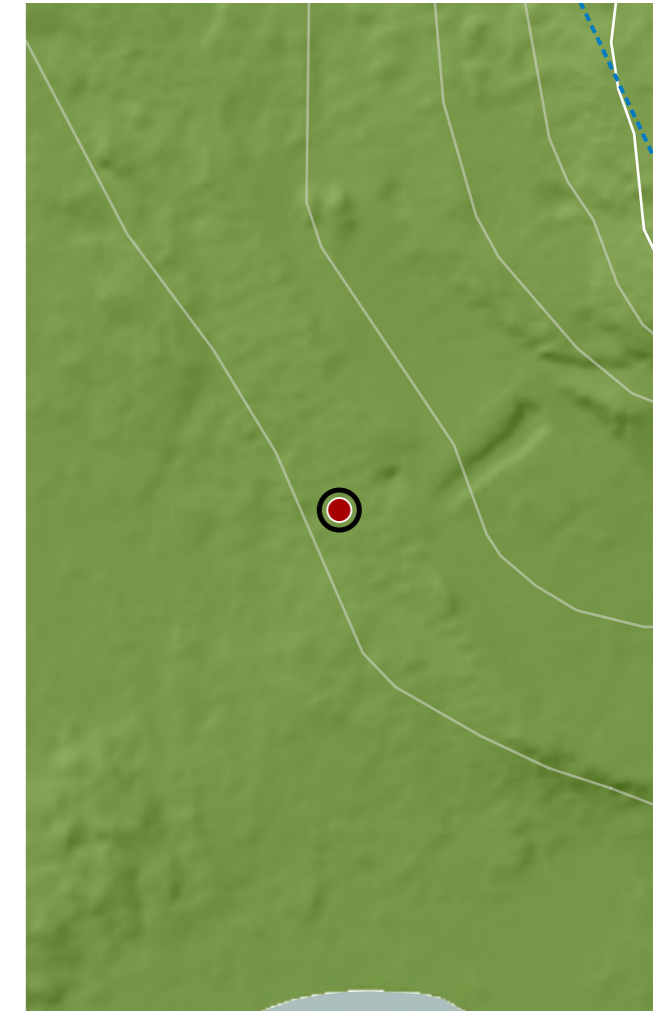

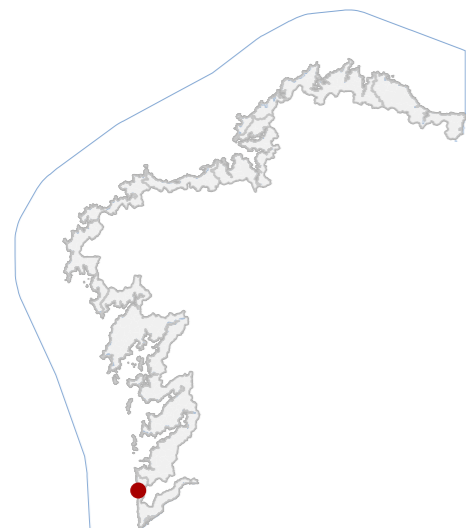
**CATÁLOGO DE BENS DE VALOR CULTURAL NO LITORAL**

**DATOS IDENTIFICATIVOS**

CLASIFICACIÓN **BEN CATALOGADO**

CATEGORÍA **SITIO ARQUEOLÓXICO**

PLANEAMIENTO **PLAN BÁSICO AUTONÓMICO**

FICHA **GA36036044**

ZONA ARQUEOLÓXICA **ZONA ARQUEOLÓXICA**  
TIPO **SUBTIPO**

ELEMENTO **PETRÓGLIFO**

NIVEL DE PROTECCIÓN **GRAO III**

GRADO DE CONSERVACIÓN **SIN DATO**

**USOS ORIXINAIS**

GLOBAL **SIN USO**

DETALLADO

**DELIMITACIÓN DO BEN**

As intervencións deberán contar coa autorización da administración competente, segundo o disposto nos artigos 39, 45 e 46 da LPCG. Estas poderán condicionarse coas cautelas arqueolóxicas que se consideren necesarias.

CONTORNO DO BEN

CONTORNO DE PROTECCIÓN

**83\_005**  
CÓDIGO INVENTARIO

**FIALES**  
DENOMINACIÓN

**LOCALIZACIÓN**

PROVINCIA **PONTEVEDRA**

COMARCA COSTEIRA **COSTA SUR**

CONCELLO **OIA**

SECTOR COSTEIRO **CABO SILLEIRO-A GUARDA**

UNIDADE DE PAISAXE **OIA**

PARROQUIA **PEDORNES (SAN MAMEDE)**

NÚCLEO / LUGAR **MATO VELLO, O**

REFERENCIA CATASTRAL **36036A01709005**

ZONA **DOMINIO PÚBLICO MARITIMO TERRESTRE**

COORDENADAS **X: 509494,00 Y: 4652527,00**  
U.T.M. Huso 29N ETRS89

**INVENTARIO**

Conxunto de gravados rupestres tipo petróglifo executados sobre afloramentos graníticos situados na rasa litoral. A súa función orixinal interprétase no marco simbólico e territorial das comunidades prehistóricas do Bronce Atlántico. Os motivos foron realizados mediante técnica de percusión e abrasión sobre superficie rochosa, xerando coviñas e posibles trazos lineais pouco definidos. O elemento insírese nun contexto costeiro con abundancia de depósitos líticos e indicios de ocupación prehistórica. O estado de conservación é irregular pola exposición mariña, procesos erosivos, colonización biolóxica e acumulación sedimentaria.

**DESCRIPCIÓN**

Non se identifica edificación asociada.

**EDIFICACIÓN**

Parcela situada na rasa litoral de Pedornes, formada por terreo costeiro irregular con cantos rodados. O uso actual é natural con pasto e tránsito ocasional, sen peches edificadas e en continuidade co espazo litoral inmediato.

**PARCELA**

Paisaxe costeira con cantos rodados e afloramentos graníticos. O tecido urbano é disperso con vivendas illadas e acceso por vía litoral. Mantense integración visual co litoral e escasa presenza de elementos deturpadores.

**ENTORNO**

Valor arqueolóxico e científico como evidencia da ocupación prehistórica do litoral do Baixo Miño. A súa presenza contribúe á comprensión do pobamento antigo e ao patrimonio cultural territorial da costa.

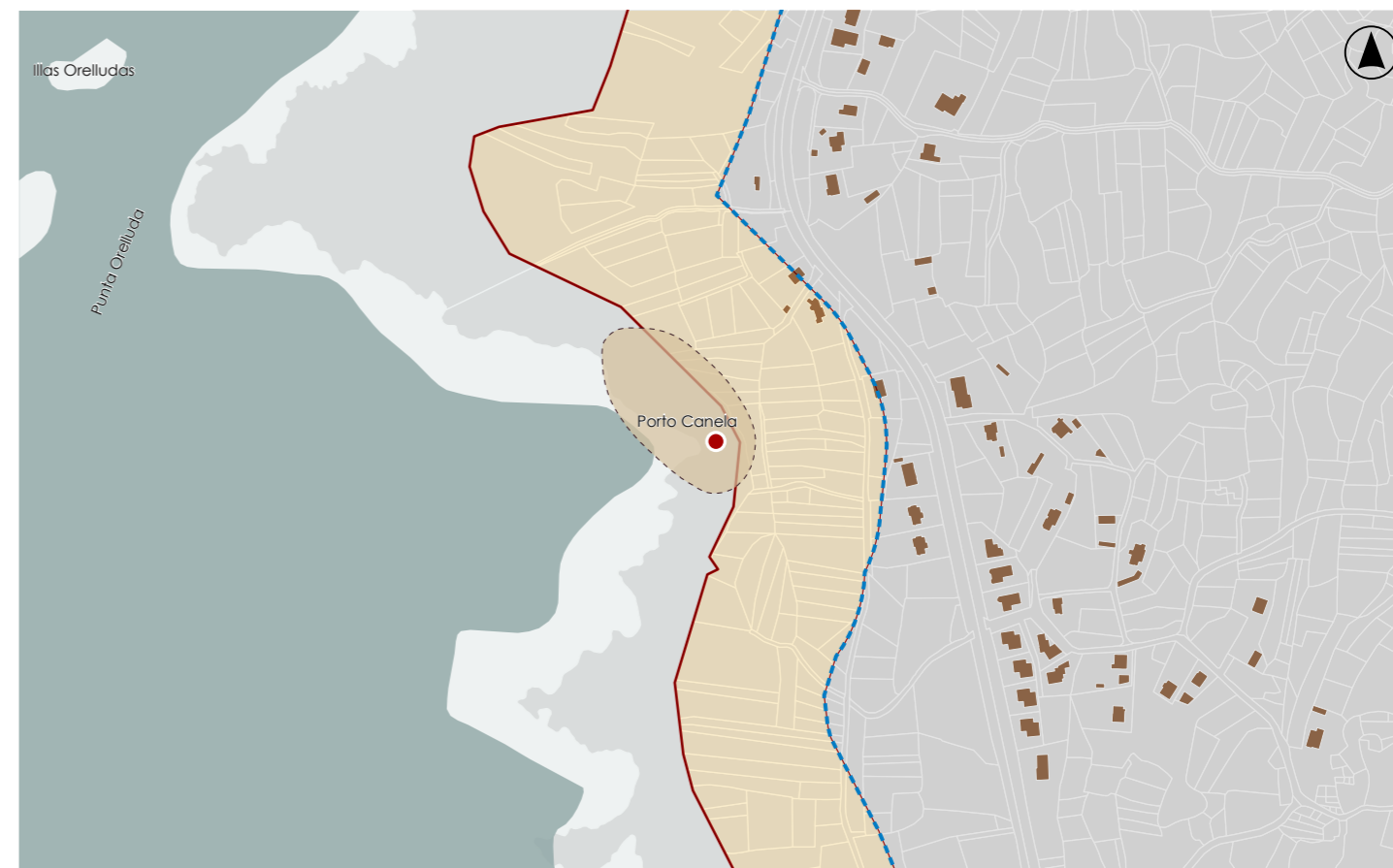
**VALORES**

**DELIMITACIÓN / CONTORNO DE PROTECCIÓN**

ORTOFOTOGRAFÍA PNOA 2023

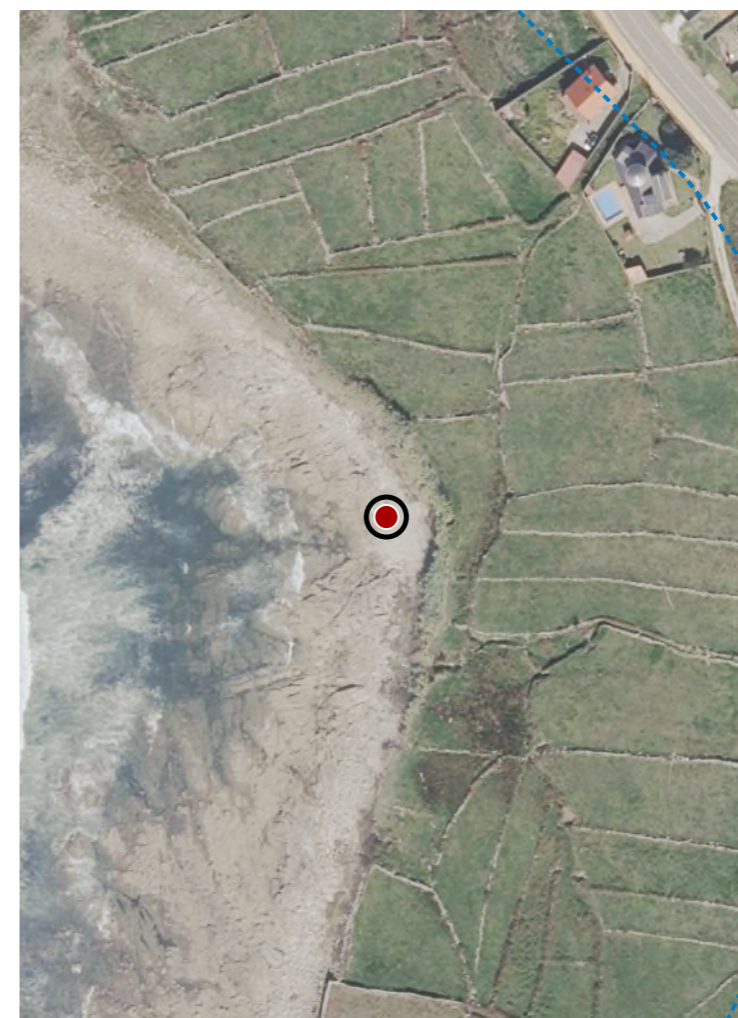
Escala: 1:2.000



HIPSOMÉTRICO

Escala: 1:5.000

Escala: 1:2.000

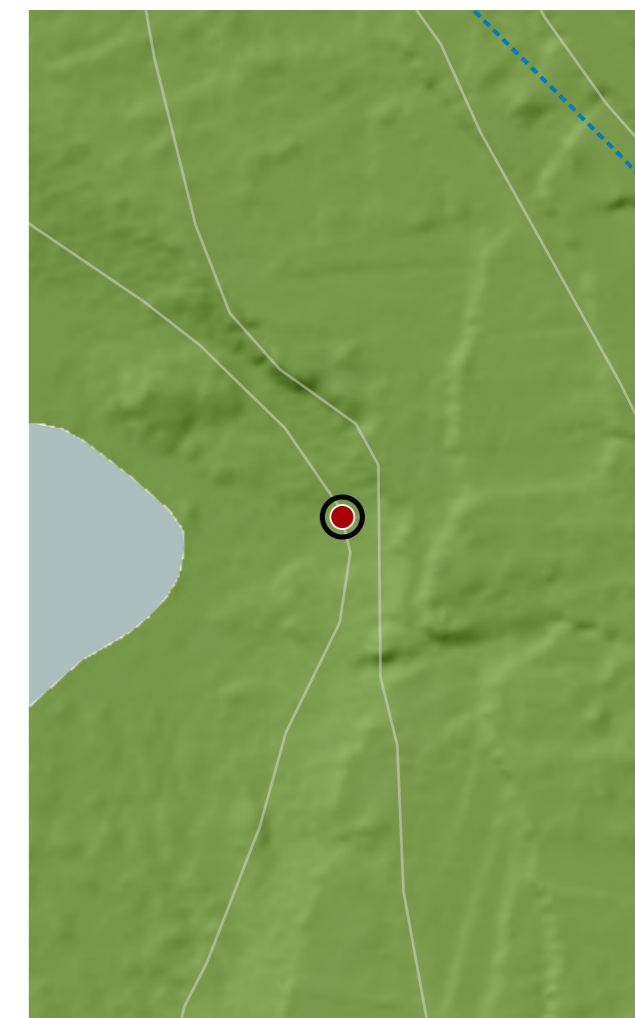

**CATÁLOGO DE BENS DE VALOR CULTURAL NO LITORAL**

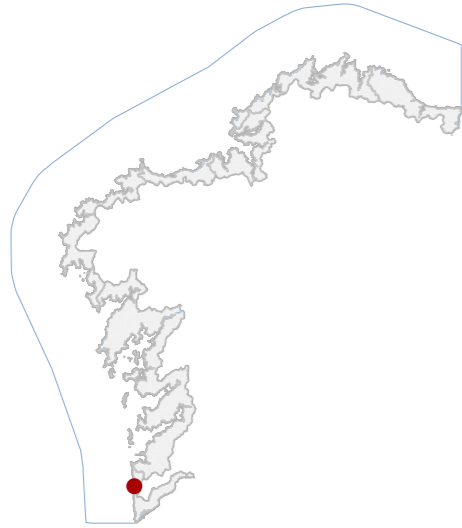

**DATOS IDENTIFICATIVOS**

CLASIFICACIÓN: BEN CATALOGADO

CATEGORÍA: MONUMENTO

PLANEAMIENTO: PLAN BÁSICO AUTONÓMICO

FICHA:

ETNOLÓXICO TIPO: PESQUEIRAS SUBTIPO

ELEMENTO: PESQUEIRA

NIVEL DE PROTECCIÓN: AMBIENTAL

GRADO DE CONSERVACIÓN: SIN DATO

**USOS ORIXINAIS**

GLOBAL: SIN USO

DETALLADO:

**ACTUACIÓNS**

Investigación, Valorización, Mantemento, Conservación, Consolidación, Restauración, Rehabilitación, Reestruturación, Ampliación

AUTORIZABLES:

Priorízase a conservación dos restos murarios e a súa lectura tipolóxica. Recoméndanse actuacións de documentación, consolidación e mantemento, garantindo a integración paisaxística sen alteración volumétrica.

POSTA EN VALOR:

**LOCALIZACIÓN**

PROVINCIA: PONTEVEDRA

COMARCA COSTEIRA: COSTA SUR

CONCELLO: OIA

SECTOR COSTEIRO: CABO SILLEIRO-A GUARDA

UNIDADE DE PAISAXE: OIA

PARROQUIA: PEDORNES (SAN MAMEDE)

NÚCLEO / LUGAR: MATO VELLO, O

REFERENCIA CATASTRAL: 36036A01709005

ZONA: DOMINIO PÚBLICO MARITIMO TERRESTRE

COORDENADAS: X: 509518,00 Y: 4651757,00  
U.T.M. Huso 29N ETRS89

**INVENTARIO**

Pesqueira tradicional vinculado á actividade extractiva litoral, con función orixinal de apoio ao atraque e captura de recursos mariños, actualmente en desuso. Executado en fábrica de cachotería de pedra granítica colocada en seco ou con morteiro pobre, adaptada á dinámica intermareal. Presenta configuración lineal e parcialmente arruinada, integrada no substrato rochoso, con trazado condicionado pola morfoloxía costeira. Cronoloxicamente adscíbese ao século XIX, no contexto da economía mariñeira tradicional da costa. Consérvanse restos de muros visibles unicamente en condicións de baixamar. Decoñécese o grao de conservación do ben, xa que non foi posible acceder o ámbito.

**DESCRIPCIÓN**

Estrutura lineal de baixa entidade volumétrica, sen plantas definidas, adaptada ao perfil rochoso litoral. Muros de cachotería sen revestimento, cromatismo pétreo natural. Restos visibles e erosionados.

**EDIFICACIÓN**

Parcela irregular sen delimitación formal, condicionada pola liña de costa. Uso actual residual. Relación directa co mar e co substrato rochoso, sen transición coa edificación nin peches definidos.

**PARCELA**

Entorno costeiro de carácter natural, accesibilidade limitada. Conxunto pouco alterado, con presenza puntual de edificacións dispersas. Alta integración paisaxística, con dominio de rocha e vexetación litoral autóctona.

**ENTORNO**

Representativo da cultura mariñeira tradicional, con valor histórico e etnolóxico vinculado ás prácticas pesqueiras do século XIX. Testemuño material da relación entre comunidade e medio litoral, con relevancia identitaria local.

**VALORES**

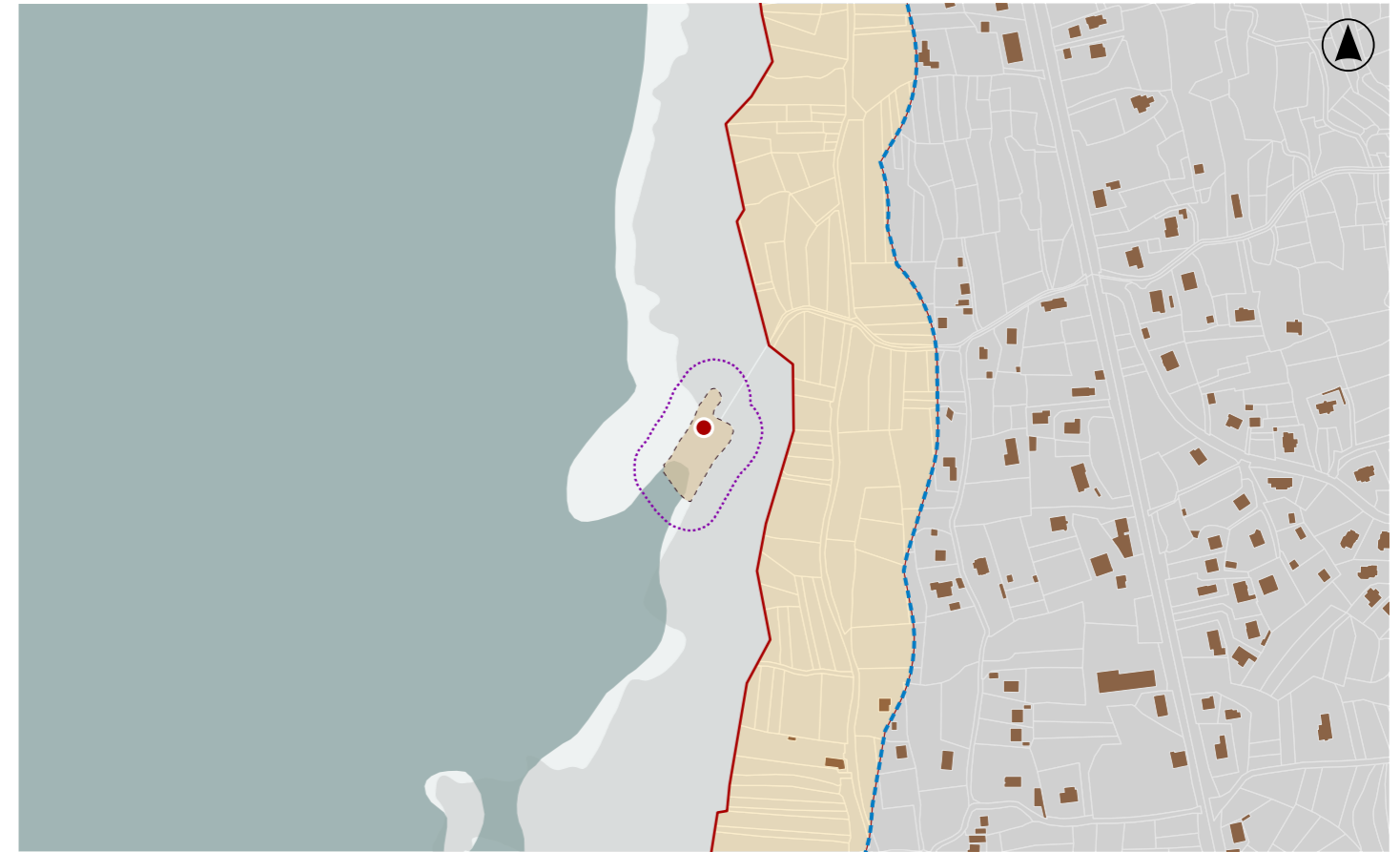

**DELIMITACIÓN / CONTORNO DE PROTECCIÓN**

ORTOFOTOGRAFÍA PNOA 2023 Escala: 1:2.000

Escala: 1:5.000

IMAXES



**CATÁLOGO DE BENS DE VALOR CULTURAL NO LITORAL**

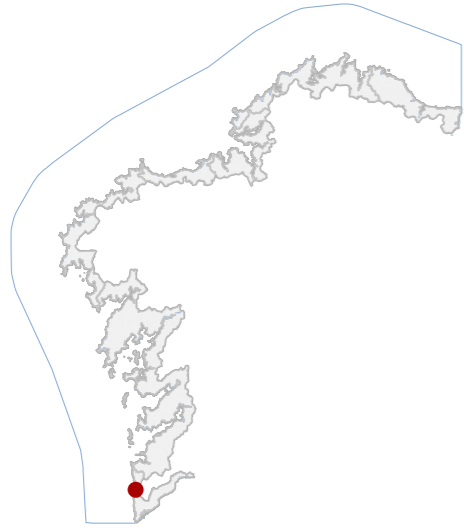

**DATOS IDENTIFICATIVOS**

CLASIFICACIÓN: BEN CATALOGADO

CATEGORÍA: MONUMENTO

PLANEAMIENTO: PLAN BÁSICO AUTONÓMICO

FICHA:

ETNOLÓXICO TIPO: PEIRAO SUBTIPO

ELEMENTO: PEIRAO

NIVEL DE PROTECCIÓN: AMBIENTAL

GRADO DE CONSERVACIÓN: MOI DEFICIENTE

**USOS ORIXINAIS**

GLOBAL: DOTACIONAL

DETALLADO: DOTACIONAL MÚLTIPLE

**ACTUACIÓNS**

Investigación, Valorización, Mantemento, Conservación, Consolidación, Restauración, Rehabilitación, Reestruturación, Ampliación

**AUTORIZABLES**

Poñer en valor a rampla de varada, muros de contención e relación funcional co litoral. Recoméndase conservación, consolidación estrutural e restauración.

POSTA EN VALOR

**83\_007**  
CÓDIGO INVENTARIO

**ANTIGO PEIRAO DA CAMBOA**  
DENOMINACIÓN

**LOCALIZACIÓN**

PROVINCIA: PONTEVEDRA  
COMARCA COSTEIRA: COSTA SUR  
CONCELLO: OIA  
SECTOR COSTEIRO: CABO SILLEIRO-A GUARDA  
UNIDADE DE PAISAXE: OIA  
PARROQUIA: OIA (SANTA MARÍA)  
NÚCLEO / LUGAR: ARRABAL  
REFERENCIA CATASTRAL: 36036A02109045  
ZONA: DOMINIO PÚBLICO MARITIMO TERRESTRE  
COORDENADAS: X: 510120,00 Y: 4650149,00 U.T.M. Huso 29N ETRS89

**INVENTARIO**

Infraestrutura portuaria tradicional situada na franxa litoral de Redondeliño, destinada historicamente ao embarque, desembarque e varado de pequenas embarcacións vinculadas á pesca e ao aproveitamento mariñeiro local. O elemento materialízase nun pequeno peirao e rampla costeira executados en fábrica de cachotaría granítica e bloques irregulares asentados con morteiro, combinados con recheos pétreos de contención. A configuración espacial resolve unha plataforma lineal adaptada á topografía da enseada e conectada cun camiño litoral. Adscíbese á tradición portuaria local contemporánea. Presenta estado de conservación moi deficiente, con perda de material e erosión mariña. Obsérvase colonización biolóxica, disgregación de xuntas e deformacións.

**DESCRIPCIÓN**

Volume funcional de infraestrutura portuaria menor con rampla inclinada e pequena explanada. Fábrica en cachotaría granítica con recheos pétreos. Elementos singulares: plano de varada e muros laterais de contención..

**EDIFICACIÓN**

Parcela costeira irregular adaptada á liña de costa e á topografía cara ao mar. Uso público ligado ao tránsito peonil litoral e acceso ao peirao. Delimitación mediante muros de pedra e conexión directa co camiño litoral.

**PARCELA**

Entorno litoral rural con presenza de edificacións dispersas e infraestrutura viaria local. Acceso mediante camiño costeiro peonil. A paisaxe caracterízase por praderías, vexetación costeira e océano aberto dominante.

**ENTORNO**

Infraestrutura representativa da cultura marítima tradicional da costa, asociada ás prácticas pesqueiras e ao uso comunitario do litoral. Constitúe testemuño etnolóxico das relacións históricas entre poboación e mar local.

**VALORES**



**DELIMITACIÓN / CONTORNO DE PROTECCIÓN**

ORTOFOTOGRAFÍA PNOA 2023 Escala: 1:2.000

Escala: 1:5.000

IMAXES

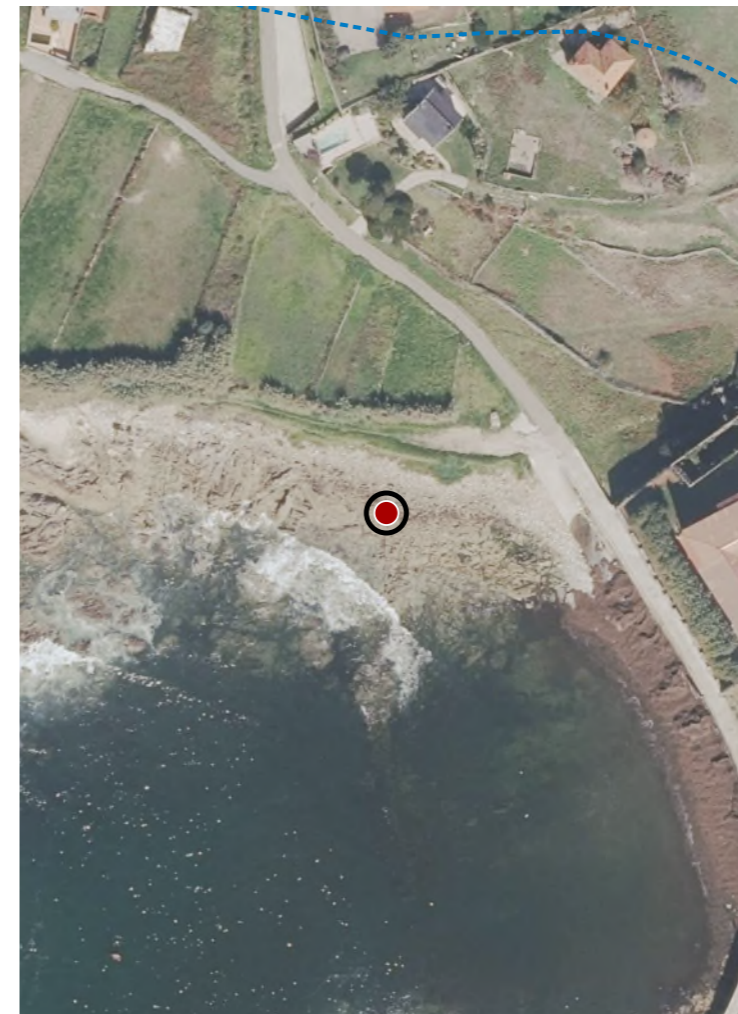

**CATÁLOGO DE BENS DE VALOR CULTURAL NO LITORAL**



**DATOS IDENTIFICATIVOS**

CLASIFICACIÓN: BIC DECRETO (03/06/1931)

CATEGORÍA: MONUMENTO

PLANEAMIENTO: DECRETO 03/06/1931

FICHA:

ARQUITECTÓNICO TIPO: PRIVADO SUBTIPO

ELEMENTO: MOSTEIRO

NIVEL DE PROTECCIÓN: INTEGRAL

GRADO DE CONSERVACIÓN: MOI DEFICIENTE

**USOS ORIXINAIS**

GLOBAL: DOTACIONAL

DETALLADO: HOTELEIRO

**ACTUACIÓNS**

: Investigación, Valorización, Mantemento, Conservación, Consolidación, Restauración, Rehabilitación, Ampliación só en planta, Reconstrución excepcional.

**AUTORIZABLES**

Cómpre destacar a singularidade da súa implantación litoral, a monumentalidade barroca da fachada, os claustros e murallas defensivas, a memoria histórica dos seus usos e o seu valor como referente patrimonial.

**POSTA EN VALOR**

**83\_008**  
CÓDIGO INVENTARIO

**MOSTEIRO DE SANTA MARÍA DE OIA**  
DENOMINACIÓN

**LOCALIZACIÓN**

PROVINCIA: PONTEVEDRA

COMARCA COSTEIRA: COSTA SUR

CONCELLO: OIA

SECTOR COSTEIRO: CABO SILLEIRO-A GUARDA

UNIDADE DE PAISAXE: OIA

PARROQUIA: OIA (SANTA MARÍA)

NÚCLEO / LUGAR: ARRABAL

REFERENCIA CATASTRAL: 36036A02101306

ZONA: SERVIDUME

COORDENADAS: X: 510240,00 Y: 4650145,00  
U.T.M. Huso 29N ETRS89

**INVENTARIO**

Declarado Monumento (1931), conxunto monástico cisterciense único pola súa construción á beira do mar. Fundado en 1137 e adscrito á orde do Císter en 1185, presenta unha igrexa con elementos románicos e góticos, á que se engadiron entre os séculos XVI e XVIII ampliacións como o coro alto, a torre campanario, a fachada barroca e o claustro da Regra. Foi un importante baluarte defensivo ante as constantes invasións marítimas. Ao longo do século XVI, Oia recibiu artillaría e outras armas para evitar o desembarco de corsarios. Tras a Desamortización de Mendizábal pasou a mans privadas, servindo como parroquia, residencia xesuíta e campo de concentración. Na actualidade, o mosteiro é unha propiedade privada. Considerado tamén Ben Arqueolóxico polo que dispón de ficha diferenciada.

**DESCRIPCIÓN**

Conxunto monástico iniciado no século XII, con igrexa de trazado gótico, fachada barroca e torre campanario do XVIII. Presenta claustros, dependencias monásticas, murallas defensivas e gran extensión edificada á beira do mar.

**EDIFICACIÓN**

Esta acada o recinto amurallado coas dependencias monásticas, a igrexa e patios interiores. Limita directamente co mar, configurando un espazo singular de transición litoral, con edificacións anexas e zonas de servidume histórica.

**PARCELA**

Localízase na abrupta costa de Oia, ao pé da serra da Groba, nun ámbito de gran valor paisaxístico e ambiental. A súa situación privilexiada fronte ao mar confírelle carácter singular, converténdoo nun fito patrimonial da comarca.

**ENTORNO**

É o único mosteiro cisterciense á beira do mar, con fachada barroca monumental e claustros de relevancia histórica. Destaca pola súa función defensiva, pola arquitectura gótica e barroca e pola súa memoria como espazo histórico.

**VALORES**

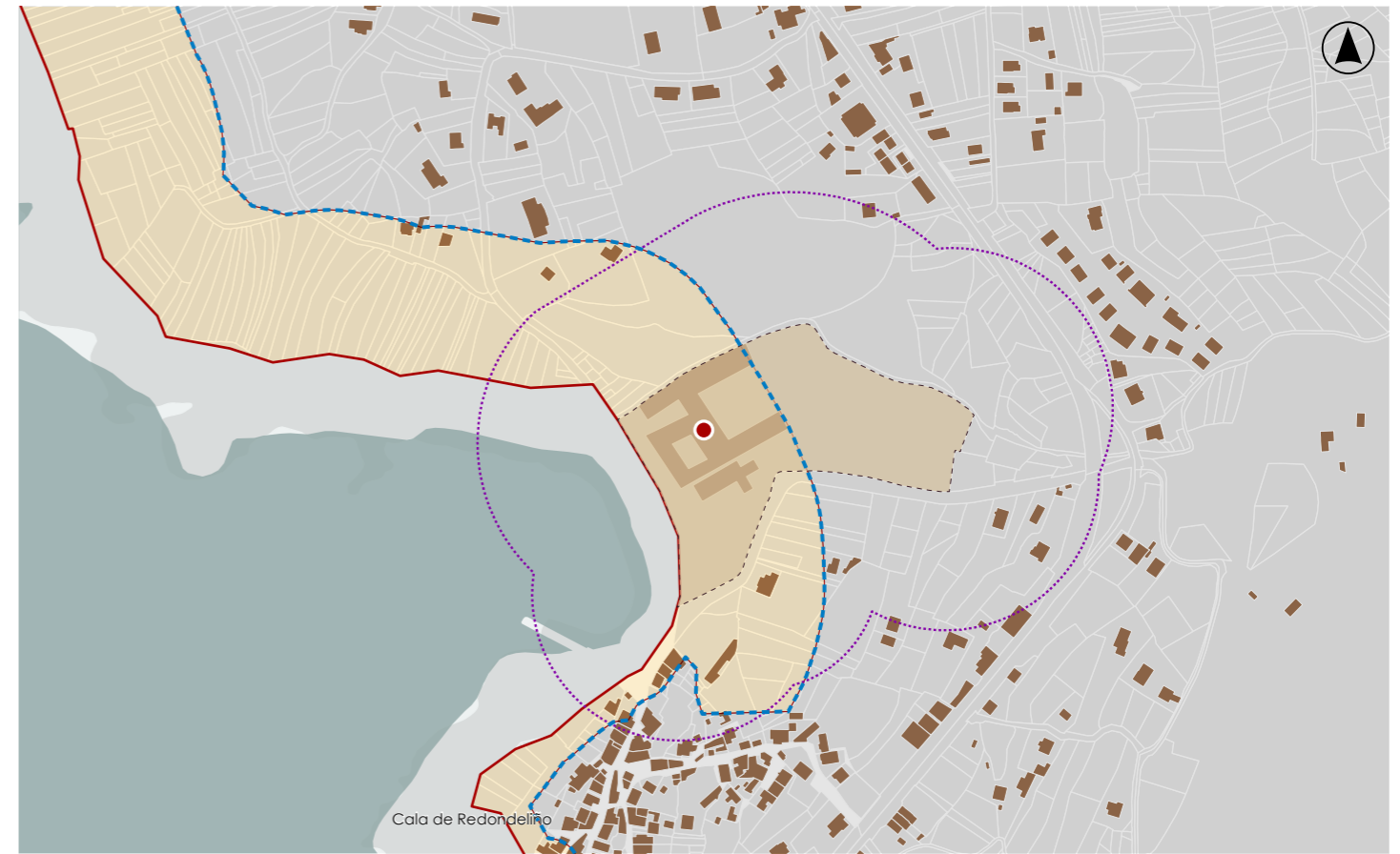

**DELIMITACIÓN / CONTORNO DE PROTECCIÓN**

ORTOFOTOGRAFÍA PNOA 2023

Escala: 1:2.000

Escala: 1:5.000

IMAXES

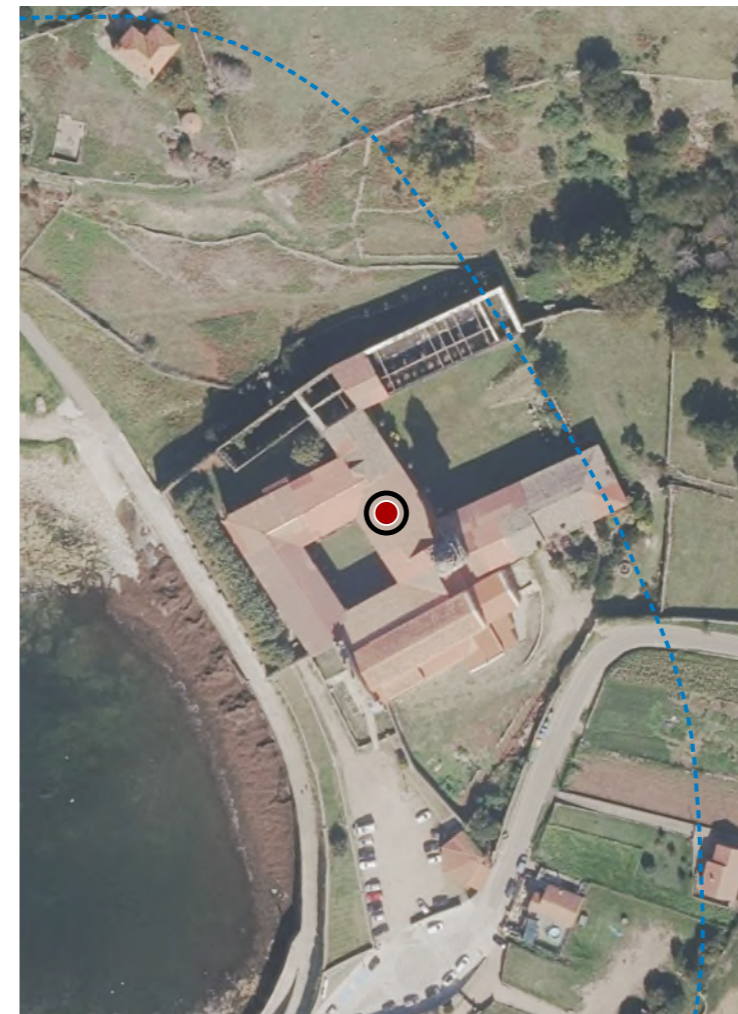

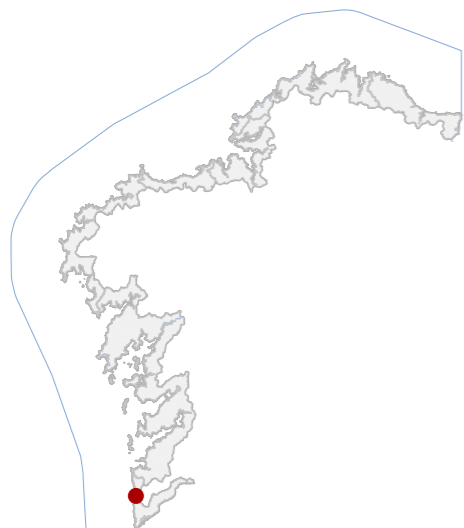

**DATOS IDENTIFICATIVOS**

CLASIFICACIÓN: BEN CATALOGADO

CATEGORÍA: MONUMENTO

PLANEAMIENTO: PLAN BÁSICO AUTONÓMICO

FICHA:

ETNOLÓXICO TIPO: CRUCEIRO SUBTIPO

ELEMENTO: CRUCEIRO

NIVEL DE PROTECCIÓN: INTEGRAL

GRADO DE CONSERVACIÓN: ACEPTABLE

**USOS ORIXINAIS**

GLOBAL: DOTACIONAL

DETALLADO: EQ SOCIAL-CULTURAL

**ACTUACIÓNS**

Investigación, Valorización, Mantemento, Conservación, Consolidación, Restauración, Rehabilitación, Ampliación solo en planta, Reconstrucción excepcional

**AUTORIZABLES**

Debe priorizarse a conservación da fábrica pétreo, limpeza biolóxica controlada e mantemento da contorna inmediata. Recoméndase valorización interpretativa e protección integral, evitando alteracións formais ou desprazamentos.

**POSTA EN VALOR**

**LOCALIZACIÓN**

PROVINCIA: PONTEVEDRA

COMARCA COSTEIRA: COSTA SUR

CONCELLO: OIA

SECTOR COSTEIRO: CABO SILLEIRO-A GUARDA

UNIDADE DE PAISAXE: OIA

PARROQUIA: OIA (SANTA MARÍA)

NÚCLEO / LUGAR: ARRABAL

REFERENCIA CATASTRAL: 36036A02101306

ZONA: SERVIDUME

X: 510245,31 Y: 4650070,73

COORDENADAS: U.T.M. Huso 29N ETRS89

**INVENTARIO**

Cruceiro de tipoloxía tradicional, concibido como elemento de devoción popular e sinalización simbólica, actualmente con uso sociocultural e identitario. Executado en cantería de granito mediante talla manual, presenta base escalonada, fuste monolítico de sección circular e capitel sinxelo que soporta cruz latina. A composición é axial e exenta, situada sobre plataforma lixeira elevada. Cronoloxicamente encádrase na Idade Moderna, vinculado ao ámbito monástico próximo. O estado de conservación é aceptable, con presenza de colonización biolóxica superficial, erosión diferencial e lixeiras perdas de aristas, sen alteracións estruturais aparentes nin intervencións recentes documentadas.

**DESCRIPCIÓN**

Elemento exento de pequena escala, sen plantas diferenciadas, proporcións esveltas e base escalonada. Paramento pétreo visto sen revestimento nin carpinterías. Estrutura monolítica en granito. Destaca a cruz superior.

**EDIFICACIÓN**

Parcela aberta de xeometría irregular, asociada ao espazo libre fronte ao conxunto relixioso. Uso público e tránsito peonil. Delimitada por muro de pedra tradicional, conectada visual e funcionalmente coa edificación principal.

**PARCELA**

Entorno rural con presenza de edificación relixiosa histórica e peches de cachotaría. Boa accesibilidade viaria. Sen elementos deturpadores relevantes. Integración paisaxística adecuada con fondo montañoso e vexetación dispersa.

**ENTORNO**

Elemento representativo da cultura popular, vinculado á tradición relixiosa e á paisaxe histórica de Oia. Posúe valor etnolóxico, simbólico e territorial, como fito de identidade local asociado ao mosteiro e ao camiño.

**VALORES**



**DELIMITACIÓN / CONTORNO DE PROTECCIÓN**

ORTOFOTOGRAFÍA PNOA 2023

Escala: 1:2.000

Escala: 1:5.000

IMAXES



**CATÁLOGO DE BENS DE VALOR CULTURAL NO LITORAL**

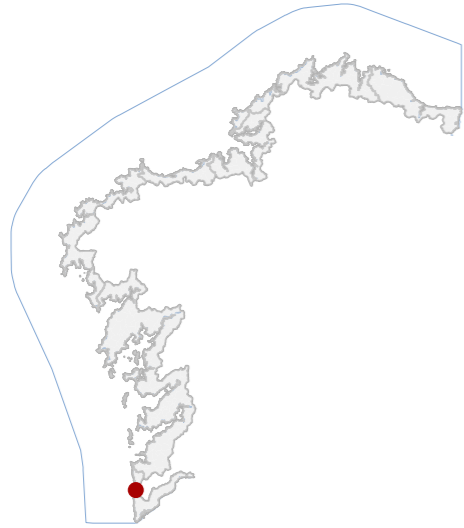

**DATOS IDENTIFICATIVOS**

CLASIFICACIÓN: BEN CATALOGADO

CATEGORÍA: MONUMENTO

PLANEAMIENTO: PLAN BÁSICO AUTONÓMICO

FICHA:

ETNOLÓXICO TIPO: FONTES SUBTIPO: FONTE

ELEMENTO: AMBIENTAL

NIVEL DE PROTECCIÓN: ACEPTABLE

GRADO DE CONSERVACIÓN:

**USOS ORIXINAIS**

GLOBAL: DOTACIONAL

DETALLADO: SERVICIOS PÚBLICOS

**ACTUACIÓNS**

Investigación, Valorización, Mantemento, Conservación, Consolidación, Restauración, Rehabilitación, Reestruturación, Ampliación

**AUTORIZABLES**

Destaca a fábrica pétreo, o sistema de vertedura e a integración paisaxística. Recoméndase mantemento, limpeza biolóxica controlada, conservación e valorización interpretativa.

**POSTA EN VALOR**

**83\_010**  
CÓDIGO INVENTARIO

**FONTE DE SAN COSME**  
DENOMINACIÓN

**LOCALIZACIÓN**

PROVINCIA: PONTEVEDRA  
COMARCA COSTEIRA: COSTA SUR  
CONCELLO: OIA  
SECTOR COSTEIRO: CABO SILLEIRO-A GUARDA  
UNIDADE DE PAISAXE: OIA  
PARROQUIA: OIA (SANTA MARÍA)  
NÚCLEO / LUGAR: ARRABAL  
REFERENCIA CATASTRAL: 36036A02109045  
ZONA: DOMINIO PÚBLICO MARITIMO TERRESTRE  
COORDENADAS: X: 510201,94 Y: 4649996,78 U.T.M. Huso 29N ETRS89

**INVENTARIO**

Fonte pública de tipoloxía tradicional, destinada á captación e subministración de auga, con función orixinal e actual de servizo comunitario. Executada en fábrica de cachotaría de pedra granítica con pezas labradas nos elementos singulares, presenta cano de vertedura en sección prismática e marco perimetral moldurado. A composición organízase nun paramento vertical con nicho cego superior e saída de auga inferior, resolta mediante canle pétreo. O conxunto insírese nun contexto rural costeiro de probable orixe contemporánea, vinculado ás infraestruturas hidráulicas locais. O estado de conservación é aceptable, con presenza de colonización biolóxica, lixiviacións, manchas de humidade e oxidación en reixas anexas, sen patoloxías estruturais aparentes.

**DESCRIPCIÓN**

Elemento exento de pequena escala, sen volumetría edificada convencional. Paramento pétreo con nicho moldurado e cano. Fábrica de cachotaría e perpiño. Presenta reixas metálicas e drenaxe inferior.

**EDIFICACIÓN**

Parcela irregular integrada en marxe de vía rural, sen delimitación formal, de uso público vinculado ao servizo hidráulico. Relación directa co terreo natural e vexetación espontánea, conectada funcionalmente coa fonte.

**PARCELA**

Entorno rural costeiro de baixa densidade, con accesibilidade directa desde vía local. Conxunto de carácter etnográfico integrado paisaxisticamente, sen impactos severos. Presenza de vexetación espontánea e elementos auxiliares.

**ENTORNO**

Representativo da arquitectura hidráulica tradicional, con valor etnográfico e social como infraestrutura comunitaria. Testemuño do aproveitamento histórico da auga e da identidade local no ámbito rural costeiro.

**VALORES**



**DELIMITACIÓN / CONTORNO DE PROTECCIÓN**

ORTOFOTOGRAFÍA PNOA 2023

Escala: 1:2.000

Escala: 1:5.000

IMAXES

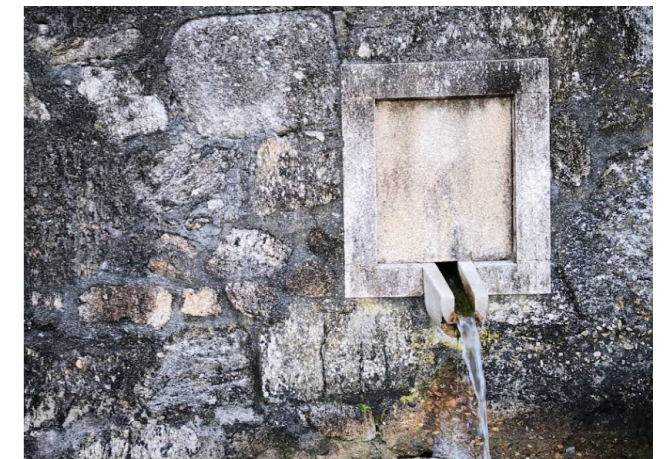
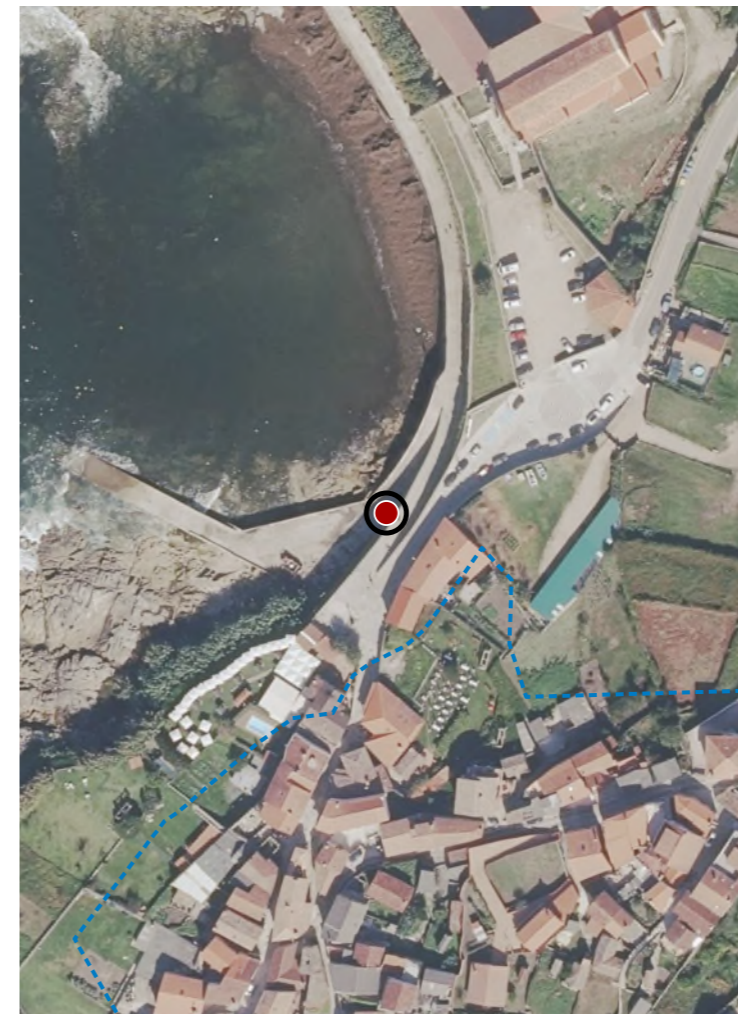

**CATÁLOGO DE BENS DE VALOR CULTURAL NO LITORAL**

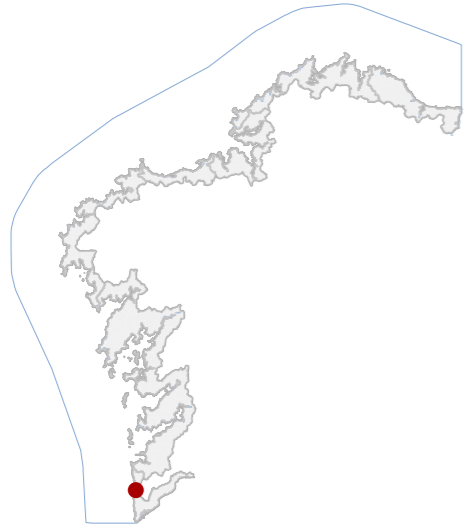

**DATOS IDENTIFICATIVOS**

CLASIFICACIÓN: BEN CATALOGADO

CATEGORÍA: MONUMENTO

PLANEAMIENTO: PLAN BÁSICO AUTONÓMICO

FICHA:

ARQUITECTÓNICO TIPO: CIVIL SUBTIPO

ELEMENTO: CASA CONSISTORIAL

NIVEL DE PROTECCIÓN: AMBIENTAL

GRADO DE CONSERVACIÓN: ÓPTIMO

**USOS ORIXINAIS**

GLOBAL: DOTACIONAL

DETALLADO: EQ SOCIAL-CULTURAL

**ACTUACIÓNS**

Investigación, Valorización, Mantemento, Conservación, Consolidación, Restauración, Rehabilitación, Reestruturación, Ampliación

**AUTORIZABLES**

Cómpre destacar a súa inscrición fundacional, a tipoloxía en perpiaño granítico, o balcón central e a súa función como primeira sede municipal de Oia.

**POSTA EN VALOR**

**83\_011**  
CÓDIGO INVENTARIO

**VELLA CASA DO CONCELLO**  
DENOMINACIÓN

**LOCALIZACIÓN**

PROVINCIA: PONTEVEDRA

COMARCA COSTEIRA: COSTA SUR

CONCELLO: OIA

SECTOR COSTEIRO: CABO SILLEIRO-A GUARDA

UNIDADE DE PAISAXE: OIA

PARROQUIA: OIA (SANTA MARÍA)

NÚCLEO / LUGAR: ARRABAL

REFERENCIA CATASTRAL: 0302203NG1500S

ZONA: SERVIDUME

COORDENADAS: X: 510206,00 Y: 4649970,00  
U.T.M. Huso 29N ETRS89

**INVENTARIO**

Edificación entre medianeiras de tipoloxía residencial tradicional en perpiaño granítico. Datada en 1875, segundo inscrición en pedra. De proporción rectangular e dous niveis, presenta fachada ordenada con ocós regulares, balcón central en ferro e cornixa simple baixo cuberta a dúas augas con tella curva. A fábrica amosa aparello de cachotería e cantería nos esquinais. A súa orixe municipal evidénciase na lápida conmemorativa, converténdose en sede administrativa ata finais do século XX. Desde 2010 está destinada a oficina de turismo e equipamento cultural.

**DESCRIPCIÓN**

Edificación en perpiaño granítico, dous niveis e cuberta a dúas augas. Fachada ordenada con ocós simétricos, balcón central metálico e lápida fundacional. Edificio de tipoloxía residencial tradicional adaptado a usos públicos.

**EDIFICACIÓN**

Situada entre medianeiras na rúa principal de Redondeliño, a parcela é reducida e de carácter urbano. Configúrase como espazo lineal vinculado ao viario, con acceso directo á fachada.

**PARCELA**

Intégrase no núcleo tradicional de Oia, nunha contorna urbana de pequeno tamaño vinculada á fachada marítima e ao mosteiro. O seu ámbito conserva trazado histórico, combinando edificacións residenciais e servizos dotacionais.

**ENTORNO**

Destaca pola súa condición de primeira sede municipal, e pola súa tipoloxía en perpiaño. Constitúe referencia identitaria e patrimonial, hoxe rehabilitada como oficina de turismo e equipamento cultural.

**VALORES**



**DELIMITACIÓN / CONTORNO DE PROTECCIÓN**

ORTOFOTOGRAFÍA PNOA 2023

Escala: 1:2.000

Escala: 1:5.000

IMAXES

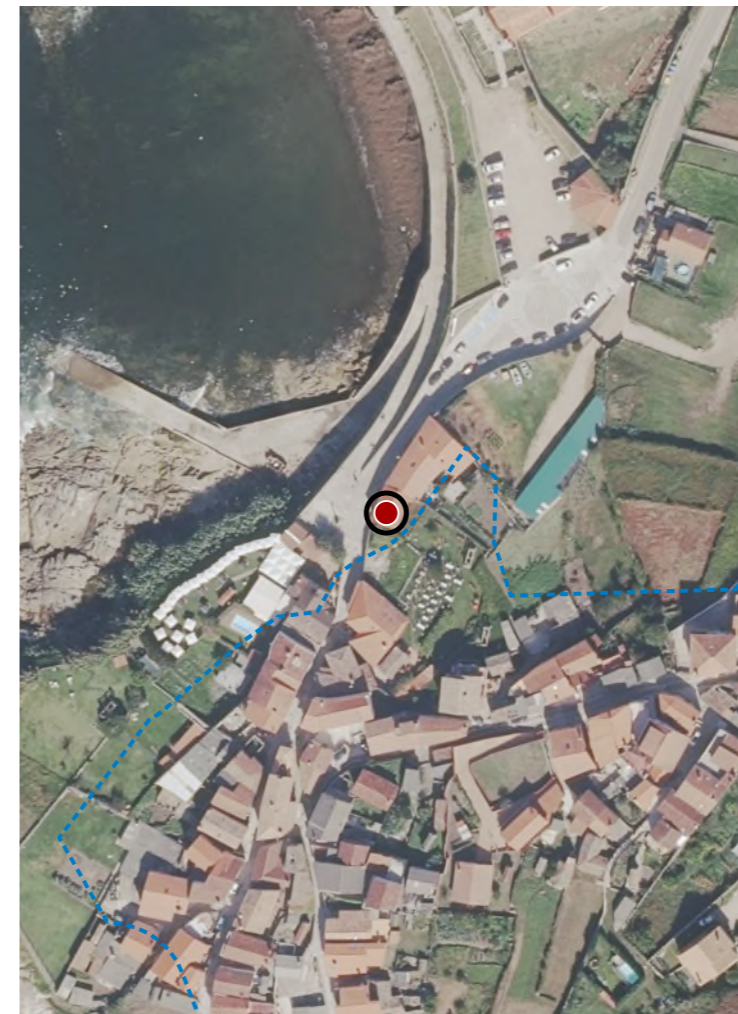

**CATÁLOGO DE BENS DE VALOR CULTURAL NO LITORAL**



**DATOS IDENTIFICATIVOS**

CLASIFICACIÓN: BEN CATALOGADO

CATEGORÍA: MONUMENTO

PLANEAMIENTO: PLAN BÁSICO AUTONÓMICO

FICHA:

ETNOLÓXICO TIPO: CRUCEIRO SUBTIPO

ELEMENTO: CRUCEIRO

NIVEL DE PROTECCIÓN: INTEGRAL

GRADO DE CONSERVACIÓN: ACEPTABLE

**USOS ORIXINAIS**

GLOBAL: DOTACIONAL

DETALLADO: EQ SOCIAL-CULTURAL

**ACTUACIÓNS**

Investigación, Valorización, Mantemento, Conservación, Consolidación, Restauración, Rehabilitación, Ampliación solo en planta, Reconstrucción excepcional

**AUTORIZABLES**

Débese preservar a integridade material e formal do cruceiro, priorizando mantemento, conservación e restauración puntual. Recoméndase limpeza controlada, eliminación de biodeterioro e protección do contorno inmediato.

**POSTA EN VALOR**

**83\_012**  
CÓDIGO INVENTARIO

**CRUCEIRO DA CENTINELA OU DO ARRABAL**  
DENOMINACIÓN

**LOCALIZACIÓN**

PROVINCIA: PONTEVEDRA

COMARCA COSTEIRA: COSTA SUR

CONCELLO: OIA

SECTOR COSTEIRO: CABO SILLEIRO-A GUARDA

UNIDADE DE PAISAXE: OIA

PARROQUIA: OIA (SANTA MARÍA)

NÚCLEO / LUGAR: ARRABAL

REFERENCIA CATASTRAL: 36036A02109045

ZONA: SERVIDUME

X: 510191,00 Y: 4649971,00

COORDENADAS: U.T.M. Huso 29N ETRS89

**INVENTARIO**

Cruceiro pétreo de tipoloxía tradicional, de función relixiosa e simbólica, actualmente con uso representativo e identitario no espazo público. Executado en granito mediante talla manual, presenta fuste monolítico sobre base escalonada, capitel decorado e cruz superior con imaxe de Cristo. A composición responde a esquema verticalizado, con pedestal prismático e elementos ornamentais de carácter relixioso. Sitúase en ámbito costeiro, probablemente de cronoloxía moderna, vinculado á tradición cristiá popular. O estado de conservación é aceptable, con presenza de colonización biolóxica, erosión superficial e desgaste en arestas e relevos escultóricos, sen evidencias de inestabilidade estrutural aparente.

**DESCRIPCIÓN**

Elemento exento de desenvolvemento vertical, cun único corpo pétreo esvelto. Sen fachada nin carpinterías. Estrutura monolítica en granito. Destacan base moldurada, fuste e cruz escultórica.

**EDIFICACIÓN**

Parcela de configuración aberta e irregular, integrada en espazo público costeiro. Uso dotacional sociocultural, sen delimitación física clara. Relación directa co viario e co bordo marítimo, sen edificación asociada.

**PARCELA**

Entorno urbano aberto con presenza de mobiliario e tráfico puntual. Conxunto arquitectónico de baixa densidade. Paisaxe costeira dominante, con elevada integración visual e ausencia de impactos significativos.

**ENTORNO**

Elemento de alto valor etnolóxico e identitario, representativo da tradición relixiosa popular. Posúe relevancia cultural, simbólica e territorial, asociado á memoria colectiva e á paisaxe litoral.

**VALORES**



**DELIMITACIÓN / CONTORNO DE PROTECCIÓN**

ORTOFOTOGRAFÍA PNOA 2023

Escala: 1:2.000

Escala: 1:5.000

IMAXES



**CATÁLOGO DE BENS DE VALOR CULTURAL NO LITORAL**

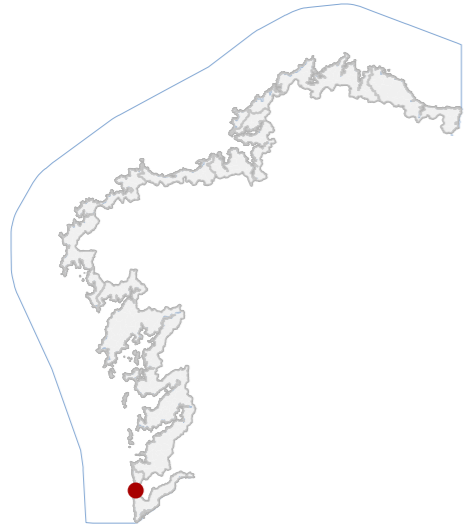

**DATOS IDENTIFICATIVOS**

CLASIFICACIÓN: BEN CATALOGADO

CATEGORÍA: MONUMENTO

PLANEAMIENTO: PLAN BÁSICO AUTONÓMICO

FICHA:

ARQUITECTÓNICO TIPO: CIVIL SUBTIPO

ELEMENTO: CASA

NIVEL DE PROTECCIÓN: AMBIENTAL

GRADO DE CONSERVACIÓN: ÓPTIMO

**USOS ORIXINAIS**

GLOBAL: RESIDENCIAL

DETALLADO: RESIDENCIAL UNIFAMILIAR

**ACTUACIÓNS**

Investigación, Valorización, Mantemento, Conservación, Consolidación, Restauración, Rehabilitación, Reestruturación, Ampliación.

**AUTORIZABLES**

Cómpre resaltar o valor ambiental e tipolóxico, a presenza do patín como elemento identitario e a integración no conxunto urbano mariñeiro, preservando a súa función residencial histórica.

**POSTA EN VALOR**

**83\_013**  
CÓDIGO INVENTARIO

**CASA DA RÚA VICENTE LÓPEZ 20**  
DENOMINACIÓN

**LOCALIZACIÓN**

PROVINCIA: PONTEVEDRA  
 COMARCA COSTEIRA: COSTA SUR  
 CONCELLO: OIA  
 SECTOR COSTEIRO: CABO SILLEIRO-A GUARDA  
 UNIDADE DE PAISAXE: OIA  
 PARROQUIA: OIA (SANTA MARÍA)  
 NÚCLEO / LUGAR: ARRABAL  
 REFERENCIA CATASTRAL: 0301103NG1500S  
 ZONA: SERVIDUME  
 COORDENADAS: X: 510152,00 Y: 4649812,00  
 U.T.M. Huso 29N ETRS89

**INVENTARIO**

Vivenda tradicional de finais do século XIX ou inicios do XX, configurada en dúas alturas adaptadas á pendente natural. Executada en cachotería de granito, presenta cuberta a dúas augas con tella curva. Destaca o patín exterior con escaleira de cantería que dá acceso á planta principal, elemento característico da arquitectura rural mariñeira. Na planta baixa, de menor cota, sitúanse espazos auxiliares e de almacenaxe, mantendo as funcións históricas de apoio á vida doméstica. A volumetría é compacta, con carpinterías de madeira e solucións actuais compatibles coa imaxe orixinal. O conxunto conserva valores etnolóxicos de interese patrimonial, integrándose no tecido histórico da Picota.

**DESCRIPCIÓN**

Vivenda tradicional en pedra granítica, de dúas plantas, con patín de acceso, e cuberta a dúas augas. Mantén a tipoloxía orixinal e a volumetría compacta, conservando o carácter propio da arquitectura mariñeira popular galega.

**EDIFICACIÓN**

Situada nunha pequena parcela urbana entre medianeiras, adaptada á pendente. A organización aproveita o desnivel para destinar a planta baixa a usos auxiliares, mantendo a relación directa co viario e cos servizos.

**PARCELA**

Insírese no núcleo histórico da Picota, configurado por rúas estreitas e edificacións tradicionais de gran valor ambiental. O conxunto urbano presenta forte identidade patrimonial, reforzada pola proximidade do mosteiro e do mar.

**ENTORNO**

O inbible destaca polo valor tipolóxico, a conservación da fábrica de granito, o patín exterior e a súa integración harmónica no conxunto histórico. Constitúe un testemuño do hábitat mariñeiro tradicional de Oia.

**VALORES**



**DELIMITACIÓN / CONTORNO DE PROTECCIÓN**

ORTOFOTOGRAFÍA PNOA 2023

Escala: 1:2.000

Escala: 1:5.000

IMAXES

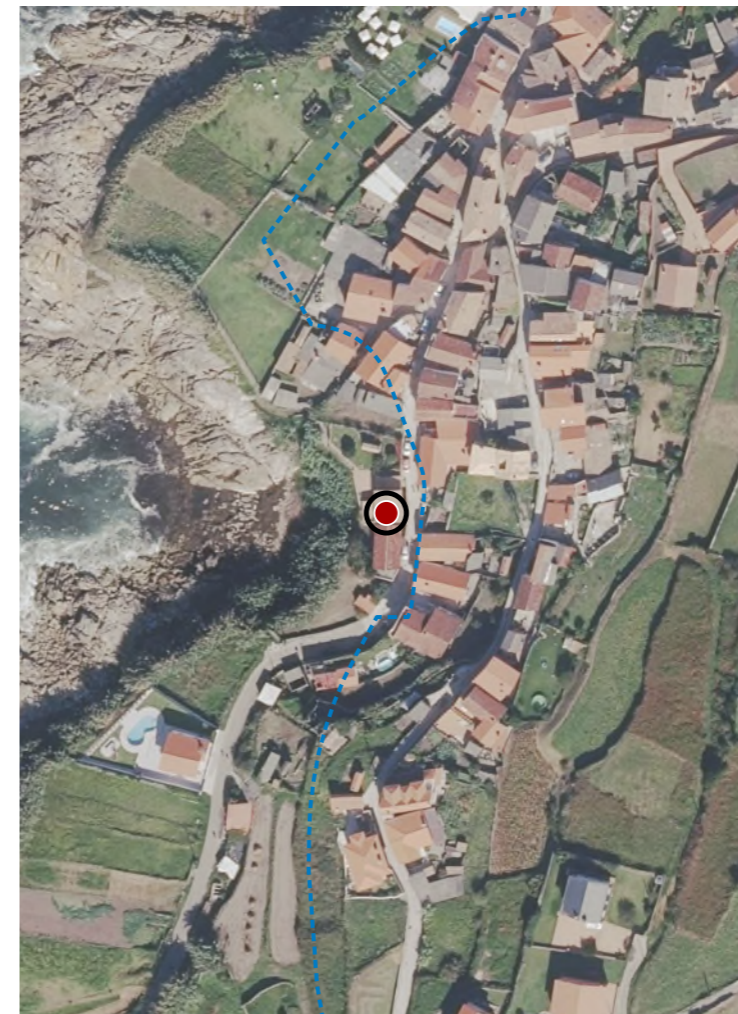

**CATÁLOGO DE BENS DE VALOR CULTURAL NO LITORAL**



**DATOS IDENTIFICATIVOS**

CLASIFICACIÓN: BEN CATALOGADO

CATEGORÍA: MONUMENTO

PLANEAMIENTO: PLAN BÁSICO AUTONÓMICO

FICHA:

ARQUITECTÓNICO TIPO: CIVIL SUBTIPO

ELEMENTO: CASA

NIVEL DE PROTECCIÓN: AMBIENTAL

GRADO DE CONSERVACIÓN: ACEPTABLE

**USOS ORIXINAIS**

GLOBAL: RESIDENCIAL

DETALLADO: RESIDENCIAL UNIFAMILIAR

**ACTUACIÓNS**

Investigación, Valorización, Mantemento, Conservación, Consolidación, Restauración, Rehabilitación, Reestruturación, Ampliación.

**AUTORIZABLES**

Debe poñerse en valor a tipoloxía tradicional, a funcionalidade do patín, a integración no tecido histórico e o valor ambiental do conxunto, resaltando a autenticidade do hábitat mariñeiro como recurso patrimonial e identitario.

POSTA EN VALOR

**83\_014**  
CÓDIGO INVENTARIO

**CASA DA RÚA VICENTE LÓPEZ 22**  
DENOMINACIÓN

**LOCALIZACIÓN**

PROVINCIA: PONTEVEDRA

COMARCA COSTEIRA: COSTA SUR

CONCELLO: OIA

SECTOR COSTEIRO: CABO SILLEIRO-A GUARDA

UNIDADE DE PAISAXE: OIA

PARROQUIA: OIA (SANTA MARÍA)

NÚCLEO / LUGAR: ARRABAL

REFERENCIA CATASTRAL: 0301104NG1500S

ZONA: SERVIDUME

COORDENADAS: X: 510151,00 Y: 4649801,00  
U.T.M. Huso 29N ETRS89

**INVENTARIO**

Vivenda tradicional de finais do século XIX ou inicios do XX, configurada en dúas alturas adaptadas á pendente natural. Executada en cachotería de granito, actualmente revocada e pintada. Presenta patín lateral que dá acceso á planta principal, con varanda de formigón e elementos de protección de mediados do século XX. A planta baixa, de menor cota, destínase a usos auxiliares, articulando un espazo de relación directa co viario. A cuberta a dúas augas con tella cerámica conserva a volumetría orixinal. Constitúe un exemplo significativo do hábitat popular de Oia.

**DESCRIPCIÓN**

Casa tradicional en pedra granítica, revocada e pintada. Conta con dúas plantas, patín de acceso e cuberta a dúas augas. Conserva a tipoloxía popular mariñeira.

**EDIFICACIÓN**

Parcela urbana entre medianeiras, adaptada á pendente. A organización aproveita o desnivel para destinar a planta baixa a usos auxiliares, mantendo a relación directa co viario e cos servizos.

**PARCELA**

Intégrase no ámbito histórico da Picota, de rúas estreitas e vivendas tradicionais. O conxunto urbano conserva carácter mariñeiro e valor ambiental, vinculado ao patrimonio edificado e á proximidade do mosteiro e da liña costeira.

**ENTORNO**

Destacan a tipoloxía con patín lateral, a volumetría compacta e a integración no tecido histórico. Constitúe un testemuño do hábitat mariñeiro tradicional de Oia.

**VALORES**



**DELIMITACIÓN / CONTORNO DE PROTECCIÓN**

ORTOFOTOGRAFÍA PNOA 2023

Escala: 1:2.000

Escala: 1:5.000

IMAXES



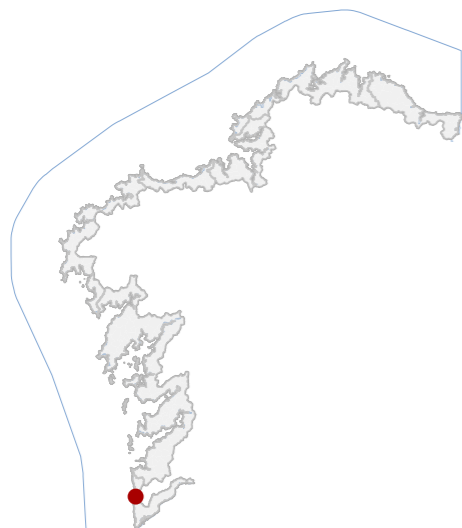

**DATOS IDENTIFICATIVOS**

CLASIFICACIÓN: BEN CATALOGADO

CATEGORÍA: MONUMENTO

PLANEAMIENTO: PLAN BÁSICO AUTONÓMICO

FICHA: ETNOLÓXICO

TIPO: CRUCEIRO  
SUBTIPO: CRUCEIRO

ELEMENTO: INTEGRAL

NIVEL DE PROTECCIÓN: ACEPTABLE

GRADO DE CONSERVACIÓN: ACEPTABLE

**USOS ORIXINAIS**

GLOBAL: DOTACIONAL

DETALLADO: EQ SOCIAL-CULTURAL

**ACTUACIÓNS**

Investigación, Valorización, Mantemento, Conservación, Consolidación, Restauración, Rehabilitación, Ampliación solo en planta, Reconstrucción excepcional

**AUTORIZABLES**

Debe priorizarse a conservación material do granito, limpeza biolóxica controlada e mantemento. Investigación, conservación e restauración puntual, evitando alteracións formais e garantindo a súa lectura histórica e territorial.

POSTA EN VALOR

**83\_015**  
CÓDIGO INVENTARIO

**CRUZ DO ARRABAL**  
DENOMINACIÓN

**LOCALIZACIÓN**

PROVINCIA: PONTEVEDRA

COMARCA COSTEIRA: COSTA SUR

CONCELLO: OIA

SECTOR COSTEIRO: CABO SILLEIRO-A GUARDA

UNIDADE DE PAISAXE: OIA

PARROQUIA: OIA (SANTA MARÍA)

NÚCLEO / LUGAR: ARRABAL

REFERENCIA CATASTRAL: 36036A02100832

ZONA: SERVIDUME

X: 510130,00 Y: 4649771,00

COORDENADAS: U.T.M. Huso 29N ETRS89

**INVENTARIO**

Cruceiro exento de tipoloxía popular, con función orixinal relixiosa e simbólica de sinalización viaria e protección espiritual, que mantén uso representativo. Executado en granito mediante labra manual, presenta fuste cilíndrico sobre basa sinxela e cruz latina de sección prismática. A configuración é vertical, de composición sobria e proporcións equilibradas, implantado sobre plataforma muraria de cachotaría. Datable en época moderna ou contemporánea, en relación co sistema tradicional de camiños rurais. O estado de conservación é aceptable, con colonización biolóxica superficial, ennegrecemento por humidade, lixiviación e leve erosión dos bordos, sen perda significativa de material nin alteración estrutural apreciable.

**DESCRIPCIÓN**

Volume auxiliar prismático dunha planta, proporcións compactas. Fachadas revocadas con cromatismo escuro, carpintería de madeira. Estrutura de fábrica portante. Elemento singular: cruz pétreo sobre muro anexo.

**EDIFICACIÓN**

Parcela irregular, de pequena dimensión. Delimitada por muros de cachotaría tradicional, con acceso directo dende vía local. Relación funcional coa edificación próxima e coa plataforma onde se implanta o cruceiro.

**PARCELA**

Entorno rural disperso. Presenza de edificacións tradicionais e elementos discordantes puntuais. Conxunto de interese etnográfico. Boa integración paisaxística, con vexetación espontánea e carácter litoral.

**ENTORNO**

Alto valor etnolóxico e identitario, representativo da cultura popular. Testemuña da organización histórica do territorio e da relixiosidade tradicional, con relevancia como fito simbólico e paisaxístico no ámbito local.

**VALORES**

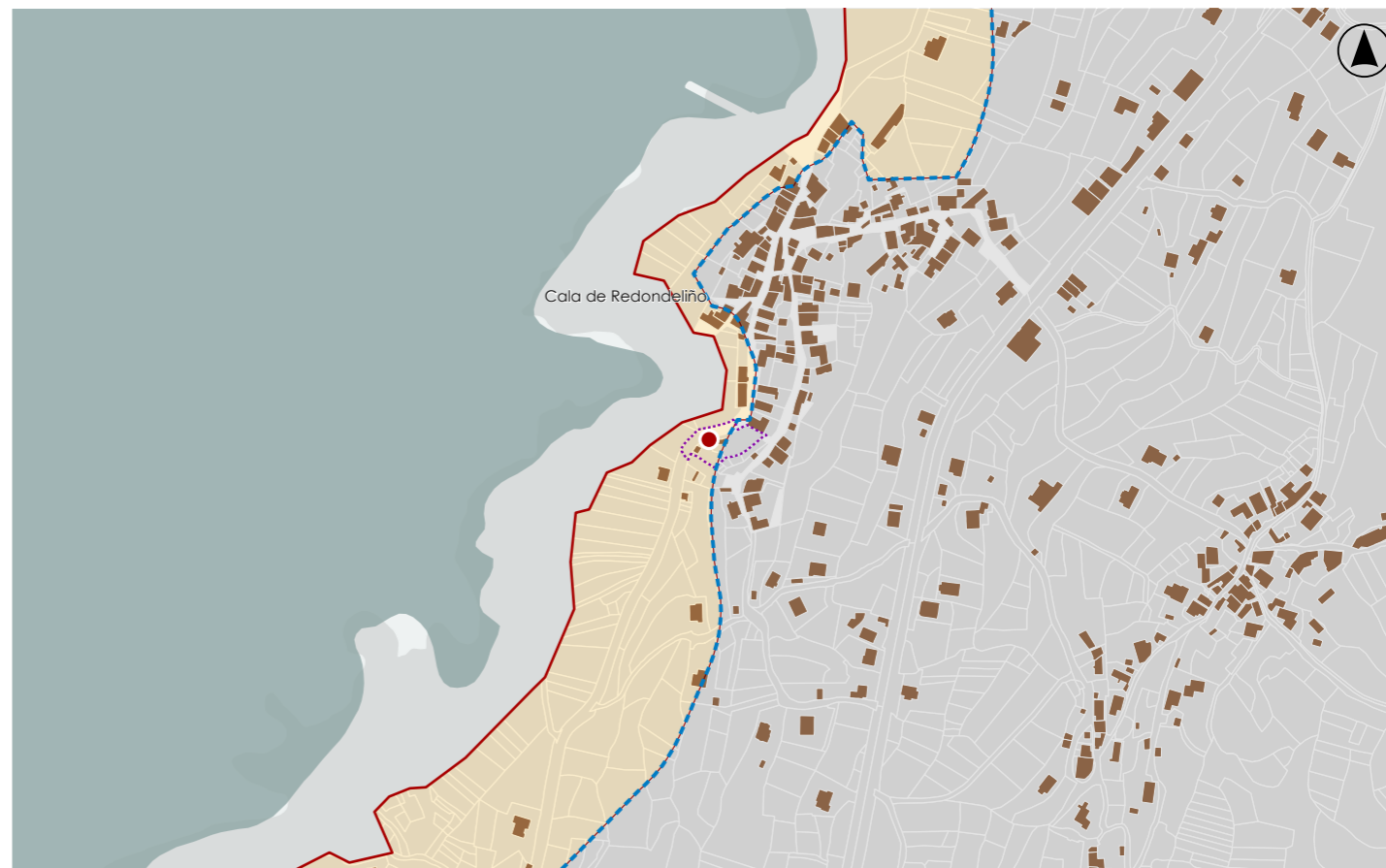

**DELIMITACIÓN / CONTORNO DE PROTECCIÓN**

ORTOFOTOGRAFÍA PNOA 2023

Escala: 1:2.000

Escala: 1:5.000

IMAXES



**CATÁLOGO DE BENS DE VALOR CULTURAL NO LITORAL**

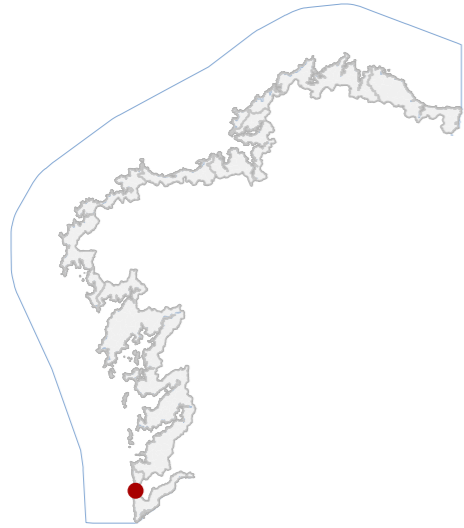

**DATOS IDENTIFICATIVOS**

CLASIFICACIÓN: BEN CATALOGADO

CATEGORÍA: MONUMENTO

PLANEAMIENTO: PLAN BÁSICO AUTONÓMICO

FICHA:

ETNOLÓXICO TIPO: MUIÑOS DE RÍO SUBTIPO

ELEMENTO: MUIÑO

NIVEL DE PROTECCIÓN: AMBIENTAL

GRADO DE CONSERVACIÓN: DESFEITO

**USOS ORIXINAIS**

GLOBAL: AGROPECUARIO

DETALLADO: PRODUTIVO

**ACTUACIÓNS**

Investigación, Valorización, Mantemento, Conservación, Consolidación, Restauración, Rehabilitación, Reestruturación, Ampliación

AUTORIZABLES:

Debe destacarse a súa relevancia como parte da memoria etnolóxica e do patrimonio paisaxístico de Oia.

POSTA EN VALOR:

**83\_016**  
CÓDIGO INVENTARIO

**MUÍÑO DE ABELARDO**  
DENOMINACIÓN

**LOCALIZACIÓN**

PROVINCIA: PONTEVEDRA

COMARCA COSTEIRA: COSTA SUR

CONCELLO: OIA

SECTOR COSTEIRO: CABO SILLEIRO-A GUARDA

UNIDADE DE PAISAXE: OIA

PARROQUIA: OIA (SANTA MARÍA)

NÚCLEO / LUGAR: ARRABAL

REFERENCIA CATASTRAL: 36036A02100820

ZONA: SERVIDUME

X: 510101,00 Y: 4649691,00  
COORDENADAS U.T.M. Huso 29N ETRS89

**INVENTARIO**

Segundo a información obtida é una edificación de planta cuadrangular, hoxe en estado de ruína, da que só se conserva o arranque dos muros. A vexetación existente na parcela impide a apreciación dos mesmos.

**DESCRIPCIÓN**

Trátase dunha edificación cuadrangular en estado de ruína, só se conserva o arranque dos muros.

**EDIFICACIÓN**

Sitúase en contacto directo coa antiga vía costeira, nunha franxa de transición entre territorio agropecuario e a liña litoral, constituíndo un ámbito de notable exposición visual e relación inmediata coa paisaxe marítima.

**PARCELA**

Forma parte da unidade de paisaxe de Oia, caracterizada pola estreita franxa litoral do sector Cabo Silleiro-A Guarda, onde a interacción entre mar, actividade agraria e elementos etnolóxicos define valores singulares.

**ENTORNO**

O ben destaca polo seu valor etnolóxico, como mostra do patrimonio agroprodutivo tradicional, polo seu valor ambiental na paisaxe costeira e pola súa significación cultural como memoria das prácticas comunitarias do territorio.

**VALORES**

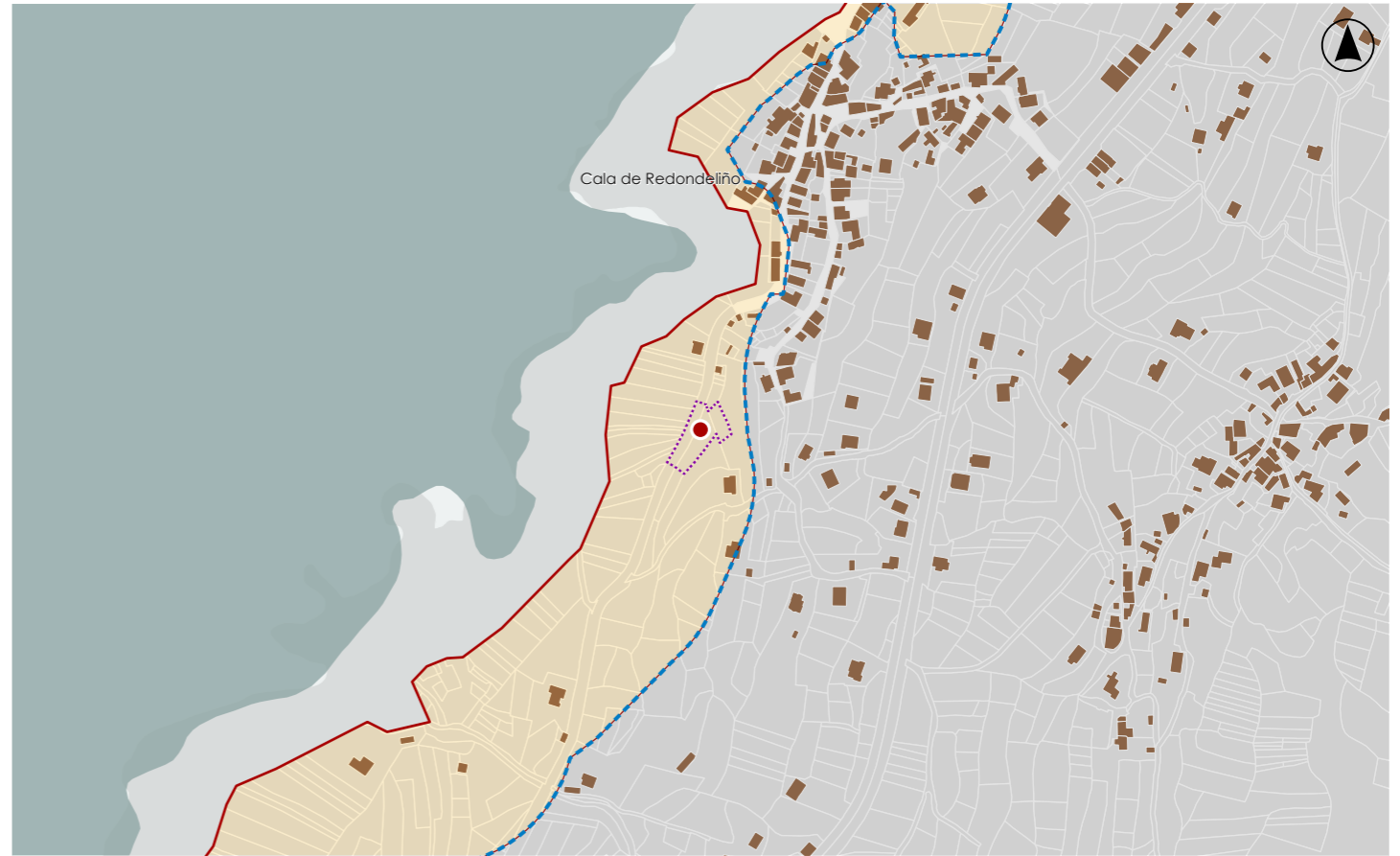

**DELIMITACIÓN / CONTORNO DE PROTECCIÓN**

ORTOFOTOGRAFÍA PNOA 2023 Escala: 1:2.000

Escala: 1:5.000

IMAXES

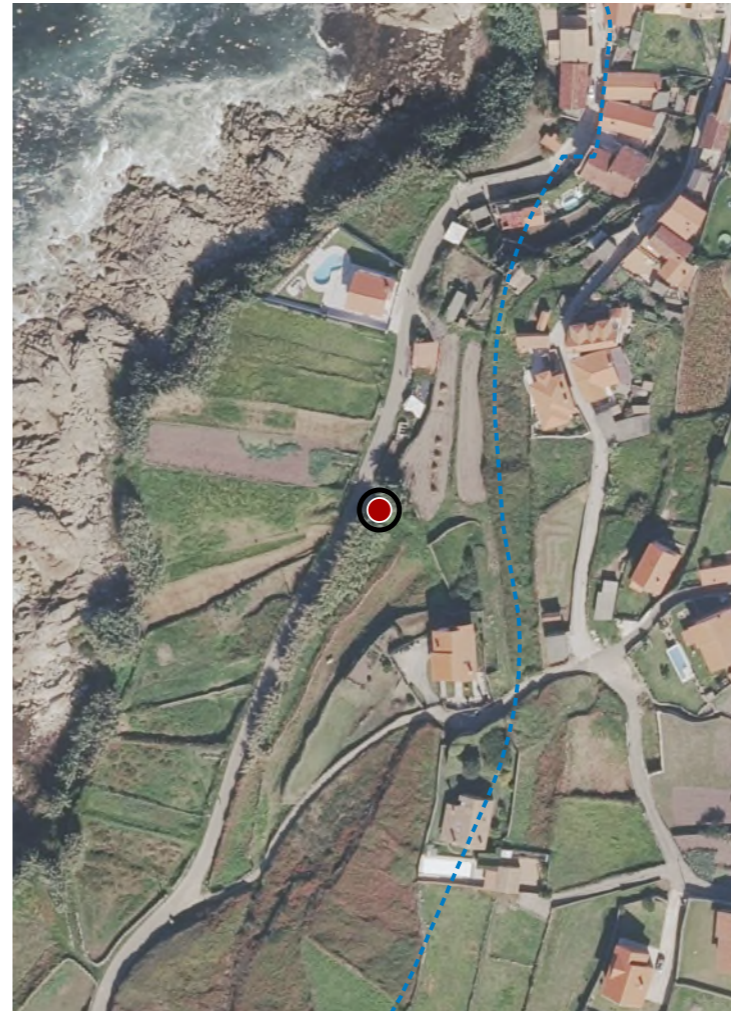

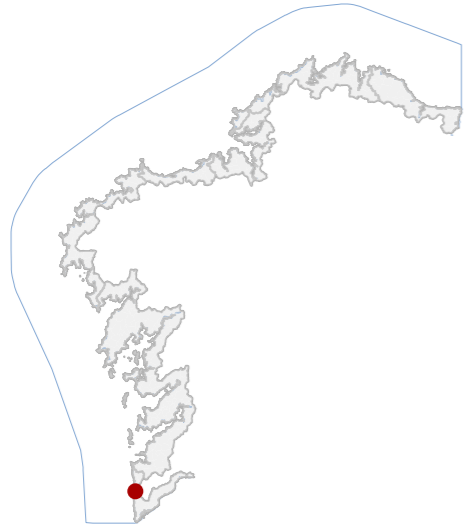

**DATOS IDENTIFICATIVOS**

CLASIFICACIÓN: BEN CATALOGADO

CATEGORÍA: MONUMENTO

PLANEAMIENTO: PLAN BÁSICO AUTONÓMICO

FICHA:

ETNOLÓXICO TIPO: FONTES SUBTIPO

ELEMENTO: FONTE

NIVEL DE PROTECCIÓN: AMBIENTAL

GRADO DE CONSERVACIÓN: DEFICIENTE

**USOS ORIXINAIS**

GLOBAL: DOTACIONAL

DETALLADO: SERVICIOS PÚBLICOS

**ACTUACIÓNS**

Investigación, Valorización, Mantemento, Conservación, Consolidación, Restauración, Rehabilitación, Reestruturación, Ampliación

**AUTORIZABLES**

Deben poñerse en valor a fábrica de cantaría granítica a tipoloxía tradicional da fonte rural e a súa función pública histórica. Recoméndanse actuacións de mantemento, limpeza biolóxica, conservación da pedra e mellora do drenaxe.

**POSTA EN VALOR**

**LOCALIZACIÓN**

PROVINCIA: PONTEVEDRA

COMARCA COSTEIRA: COSTA SUR

CONCELLO: OIA

SECTOR COSTEIRO: CABO SILLEIRO-A GUARDA

UNIDADE DE PAISAXE: OIA

PARROQUIA: OIA (SANTA MARÍA)

NÚCLEO / LUGAR: ARRABAL

REFERENCIA CATASTRAL: 36036A02109026

ZONA: SERVIDUME

COORDENADAS: X: 509995,69 Y: 4649438,10  
U.T.M. Huso 29N ETRS89

**INVENTARIO**

Elemento hidráulico tradicional de carácter etnolóxico destinado orixinariamente ao abastecemento público de auga e hoxe conservado como infraestrutura de servizo e referencia patrimonial no medio rural. O conxunto está executado en cantaría granítica labrada con pezas prismáticas asentadas e xuntas de morteiro, configurando un pedestal central coroado por remate piramidal do que emerxe unha billa metálica. A auga evacúase cara a unha pía rectangular tamén de granito. A composición responde á tipoloxía de fonte rural galega difundida entre finais do século XIX e comezos do XX. O estado de conservación é deficiente, con colonización biolóxica, humidades persistentes e erosión superficial da pedra. Obsérvanse tamén depósitos escuros e escorrentías na base.

**DESCRIPCIÓN**

Elemento exento composto por pedestal prismático de granito e pía perimetral rectangular. Estrutura maciza de cantaría. Paramento sen revestimento, cromatismo pétreo natural. Remate piramidal e billa metálica frontal.

**EDIFICACIÓN**

Parcela rural de pequena entidade asociada ao bordo viario e a un espazo inmediato. Presenta xeometría irregular e uso vinculado ao servizo público da fonte. Delimitacións naturais con vexetación e contacto directo coa vía local.

**PARCELA**

Entorno rural disperso con presenza de camiño local e parcelas agrarias. A fonte sitúase punto accesible desde a vía, integrada visualmente no relevo e na vexetación existente. Non se aprecian elementos deturpadores inmediatos.

**ENTORNO**

Valor etnolóxico como infraestrutura tradicional de abastecemento de auga vinculada á organización comunitaria do medio rural. Constitúe testemuño das redes de servizo público e da cultura hidráulica local.

**VALORES**

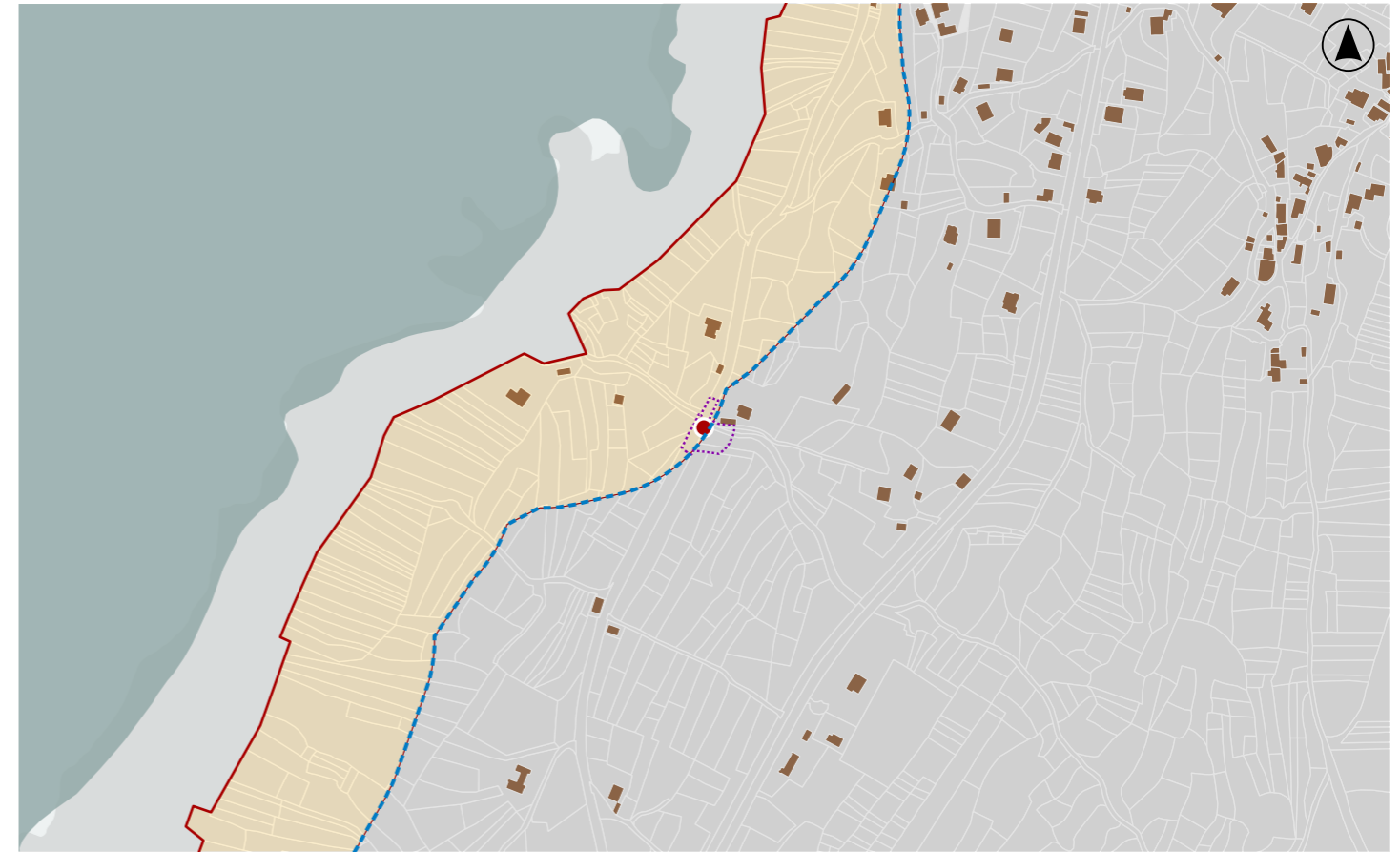

**DELIMITACIÓN / CONTORNO DE PROTECCIÓN**

ORTOFOTOGRAFÍA PNOA 2023

Escala: 1:2.000

Escala: 1:5.000

IMAXES

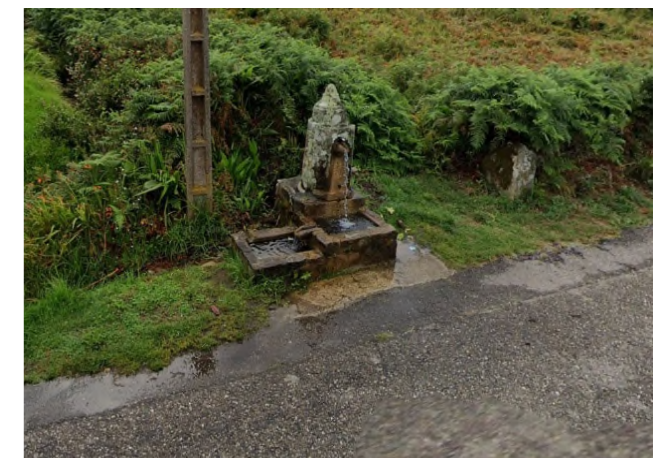
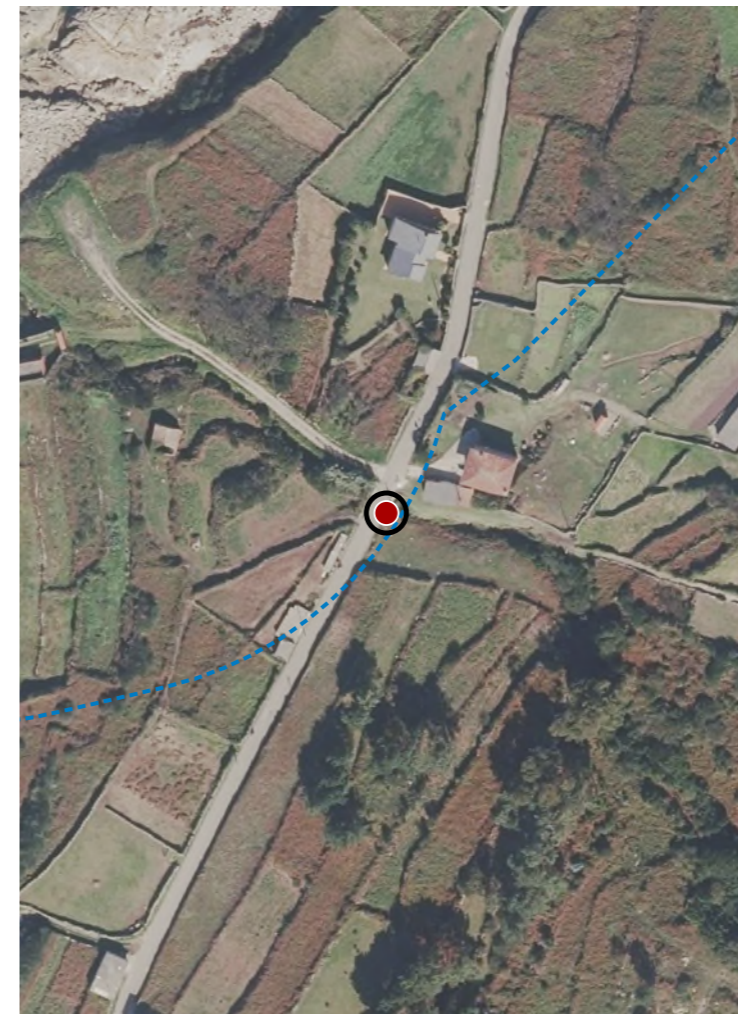

**CATÁLOGO DE BENS DE VALOR CULTURAL NO LITORAL**

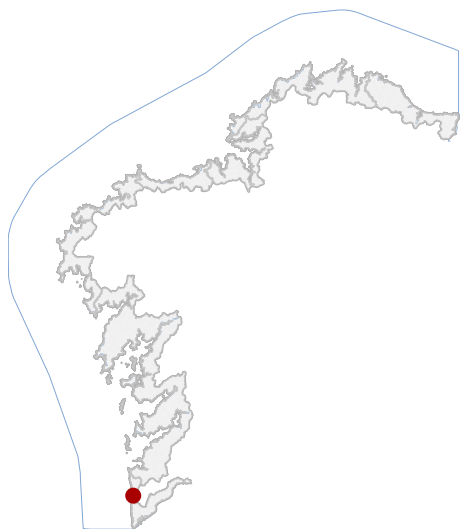

**LOCALIZACIÓN**

|                      |                        |
|----------------------|------------------------|
| PROVINCIA            | PONTEVEDRA             |
| CONCELLO             | OIA                    |
| PARROQUIA            | OIA (SANTA MARÍA)      |
| NÚCLEO / LUGAR       | OIA                    |
| REFERENCIA CATASTRAL | 36036A02101306         |
| X: 510300,02         | Y: 4650198,51          |
| COORDENADAS          | U.T.M. Huso 29N ETRS89 |

**DATOS IDENTIFICATIVOS**

|                       |  |
|-----------------------|--|
| ZONA                  | SERVIDUME                              |
| CLASIFICACIÓN         | BIC DECRETO (1931-06-03)               |
| CATEGORÍA             | MONUMENTO                              |
| PLANEAMIENTO          | DIRECCIÓN XERAL DE PATRIMONIO CULTURAL |
| FICHA                 | GA36036046                             |
| ARQUEOLÓXICO TIPO     | XACEMENTO ARQUEOLÓXICO SUBTIPO         |
| ELEMENTO              | MOSTEIRO/NECRÓPOLE                     |
| NIVEL DE PROTECCIÓN   | GRAO I / GRAO II.2                     |
| GRADO DE CONSERVACIÓN | MOI DEFICIENTE                         |
| USOS ORIXINAIS        | DOTACIONAL                             |

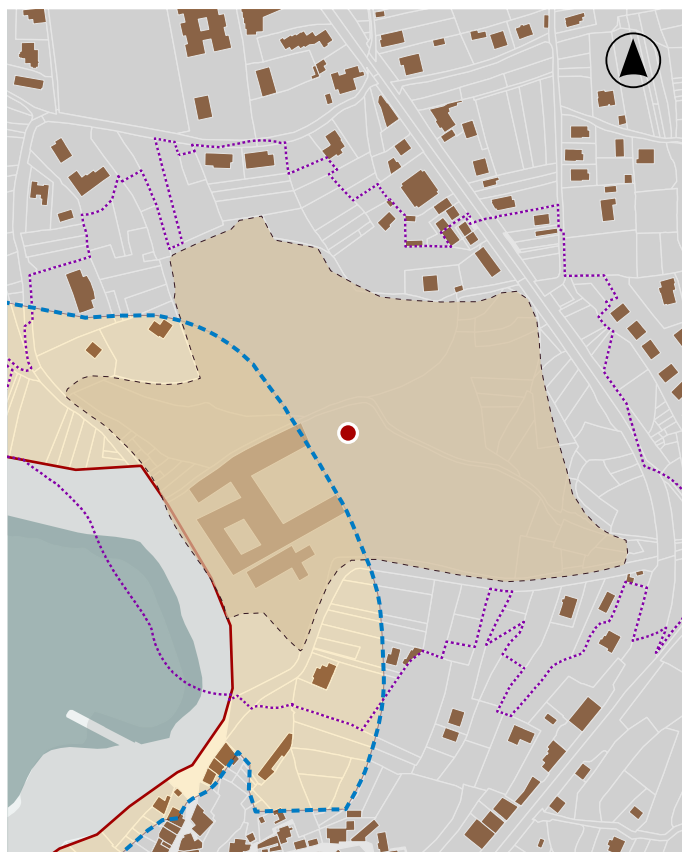

En ausencia de delimitación ou contorno, adoptaranse os definidos na ficha de planeamento

**DELIMITACIÓN / CONTORNO DE PROTECCIÓN**



ORTOFOTOGRAFÍA PNOA 2023

1:2.000

Con carácter xeral, tan só se permitirán actuacións encamiñadas á conservación, protección, consolidación, e investigación dos bens, con autorización previa da administración competente en materia de patrimonio cultural.

**DELIMITACIÓN DO BEN**