

82 BAIONA

CÓDIGO CONCELLO

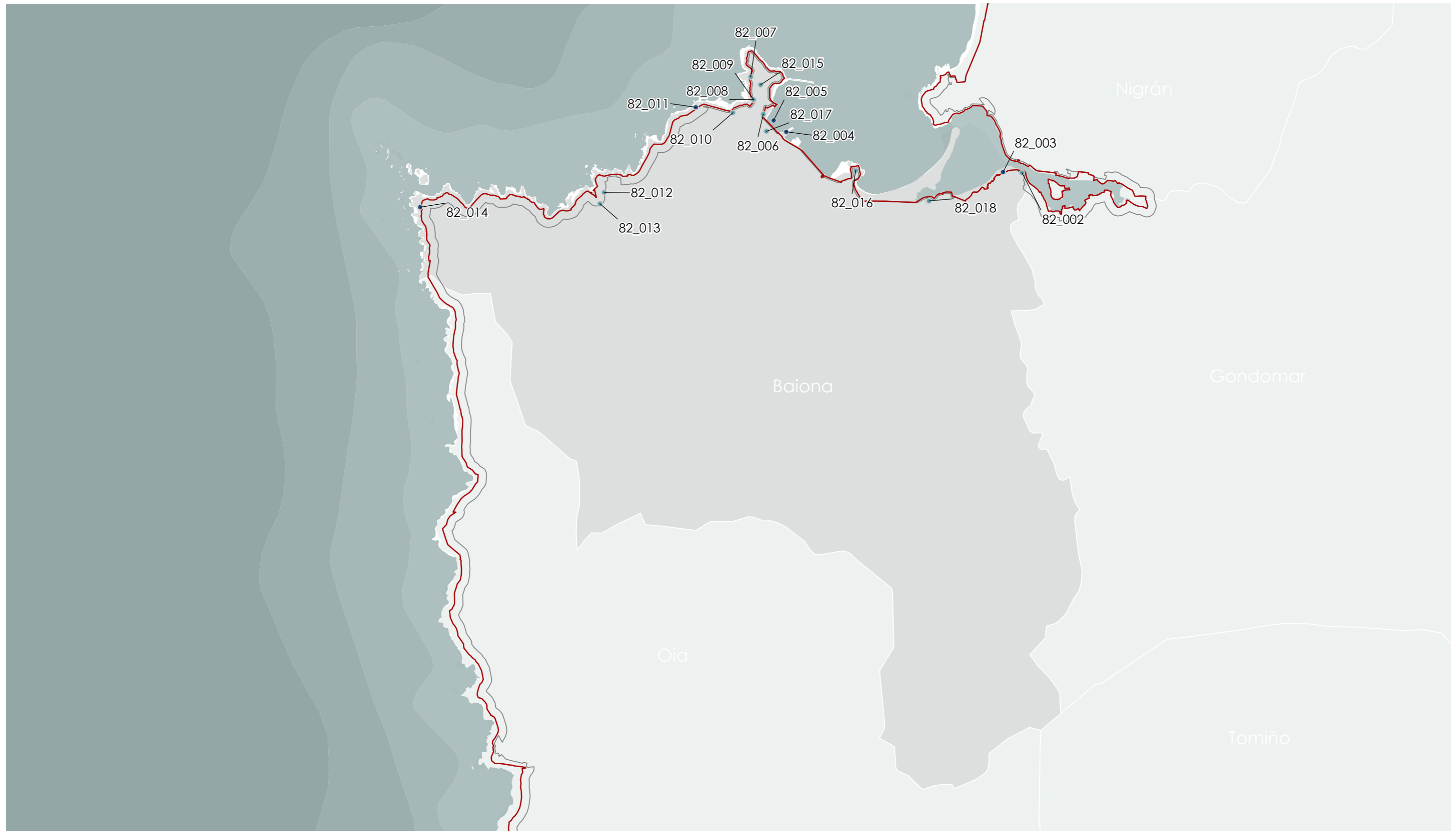

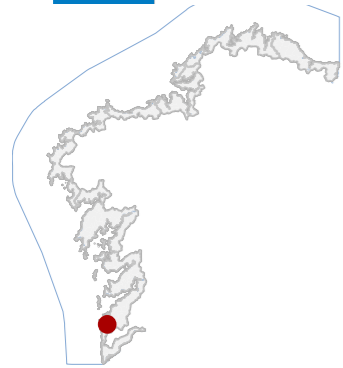

82 BAIONA

CÓDIGO CONCELLO

Código	NOME
82_002	PAZO DE CADAVAL
82_003	HÓRREO NA RAMALLOSA
82_004	LONXA DE PEIXE
82_005	PECIO DO PORTO DE BAIONA
82_006	MURAL DE AZULEXERÍA DA ARRIBADA
82_007	FONTE NO PASEO DO MONTE DO BOI
82_008	HÓRREO EN BAIONA
82_009	CRUCEIRO DO MONTE DO BOI
82_010	CASA EN ESQUINA RÚA TOMÁS MIRAMBEL E XOSELÍN
82_011	FONTE CRISTALINA
82_012	HÓRREO EN ROCAMAR
82_013	MUÍÑOS EN ROCAMAR
82_014	ANTIGO FARO DE CABO SILLEIRO
82_015	CASTRO DE MONTERREAL
82_016	CASTRO DE SANTA MARTA
82_017	CASCO HISTÓRICO DE BAIONA
82_018	CEMITERIO DA RAMALLOSA

CATÁLOGO DE BENS DE VALOR CULTURAL NO LITORAL

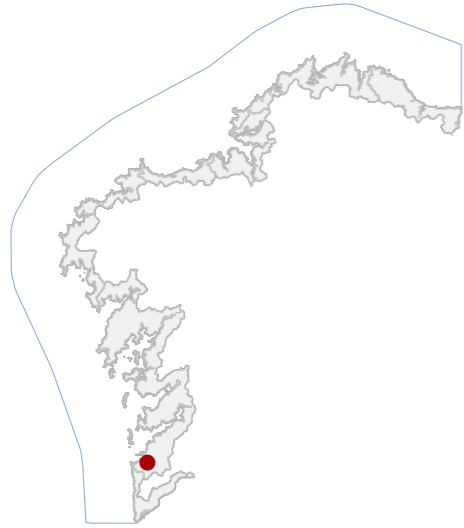

DATOS IDENTIFICATIVOS

CLASIFICACIÓN: BEN CATALOGADO

CATEGORÍA: MONUMENTO

PLANEAMIENTO: PE DE PROTECCIÓN DO CONXUNTO HISTÓRICO ARTÍSTICO

FICHA: CR_96

ARQUITECTÓNICO TIPO: CIVIL SUBTIPO

ELEMENTO: PAZO

NIVEL DE PROTECCIÓN: ESTRUTURAL

GRADO DE CONSERVACIÓN: DEFICIENTE

USOS ORIXINAIS

GLOBAL: TERCIARIO

DETALLADO: HOTELEIRO

ACTUACIÓNS

Investigación, Valorización, Mantemento, Conservación, Consolidación, Restauración, Rehabilitación, Reestruturación parcial, puntual, Ampliación planta e altura, Reconstrución excepcional.

AUTORIZABLES

Cómpre salientar os escudos heráldicos, a tipoloxía de pazo con balcón e galerías, a carpintaría tradicional, os muros de peche así como a súa integración paisaxística no esteiro, e a memoria cultural do territorio de Baiona.

POSTA EN VALOR

LOCALIZACIÓN

PROVINCIA: PONTEVEDRA

COMARCA COSTEIRA: RÍAS BAIXAS

CONCELLO: BAIONA

SECTOR COSTEIRO: RÍA DE VIGO

UNIDADE DE PAISAXE: ESTEIRO DA RAMALLOSA

PARROQUIA: SANTA CRISTINA DA RAMALLOSA (SANTA CRISTINA)

NÚCLEO / LUGAR: RAMALLOSA, A

REFERENCIA CATASTRAL: 5628601NG1652N

ZONA: SERVIDUME

COORDENADAS: X: 515493,00 Y: 4662546,00
U.T.M. Huso 29N ETRS89

INVENTARIO

A edificación principal, de planta en "L" e cuberta a catro augas con tella cerámica, está resolta en aparello granítico de boa execución, con balcón corrido apoiado en ménsulas pétreas e escudos heráldicos que acreditan a súa orixe nobiliaria. Complementan o conxunto construcións anexas e muros de peche que delimitan a propiedade, xerando un recinto de carácter representativo. O inmoble, datado en torno a 1900, presenta un estado de conservación deficiente, con cubertas e carpintarías deterioradas, mais mantén a súa integridade estrutural. Constitúe un ben de alto valor arquitectónico, ambiental e histórico, testemuñando a presenza señorial vinculada á paisaxe costeira e ao esteiro da Ramallosa.

DESCRIPCIÓN

Edificación principal de planta en "L", dous niveis e cuberta a catro augas de tella cerámica. Executada en aparello granítico con balcón corrido sobre ménsulas e escudos heráldicos. Complementábase con anexos e muros de peche.

EDIFICACIÓN

A parcela sitúase á beira do esteiro da Ramallosa, delimitada por muros de cachotaría granítica e arborado interior. O portalón principal outorga acceso a un espazo xardinado de composición tradicional.

PARCELA

O inmoble intégrese na unidade de paisaxe do esteiro da Ramallosa, nunha contorna costeira de transición entre uso urbano e marítimo-fluvial. A presenza do pazo constitúe un referente histórico, arquitectónico e cultural.

ENTORNO

Destaca polo valor arquitectónico, coa súa tipoloxía de pazo con elementos nobiliarios; polo valor ambiental e paisaxístico, ligado ao esteiro; e polo valor histórico-cultural como testemuña da arquitectura civil señorial galega.

VALORES



DELIMITACIÓN / CONTORNO DE PROTECCIÓN

ORTOFOTOGRAFÍA PNOA 2023

Escala: 1:2.000

Escala: 1:5.000

IMAXES

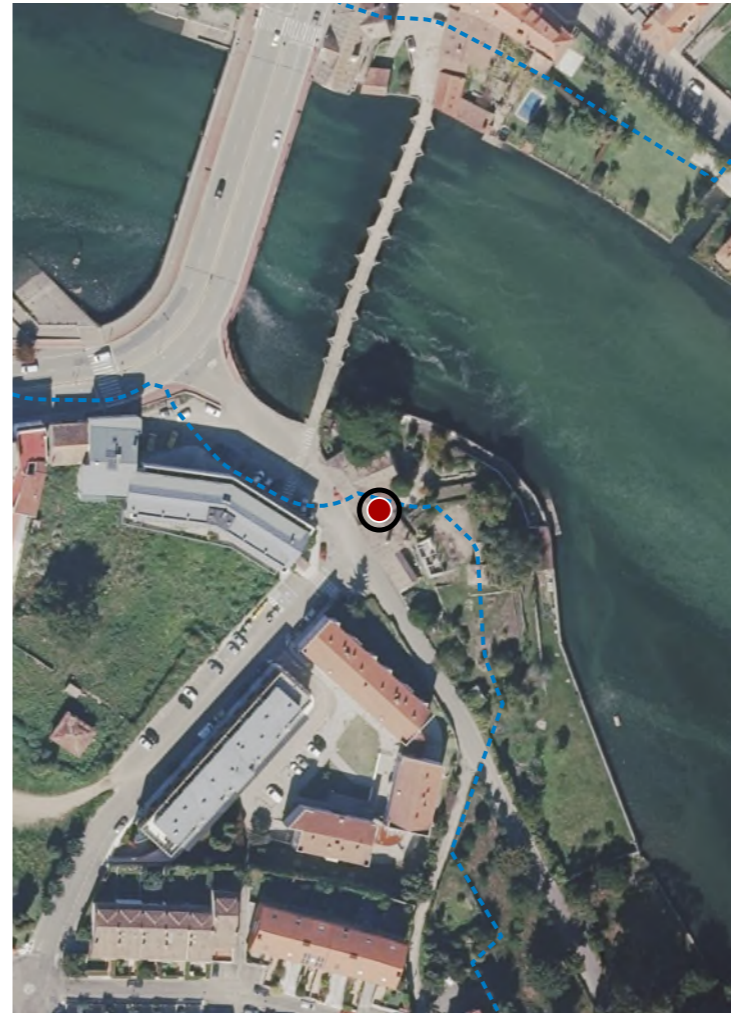

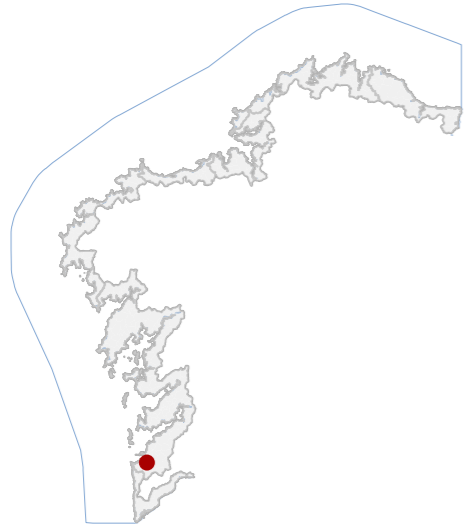

DATOS IDENTIFICATIVOS

CLASIFICACIÓN: BIC XENÉRICO

CATEGORÍA: MONUMENTO

PLANEAMIENTO: PLAN XERAL DE ORDENACIÓN MUNICIPAL

FICHA: RM_50

ETNOLÓXICO TIPO: HÓRREO SUBTIPO

ELEMENTO: HÓRREO

NIVEL DE PROTECCIÓN: INTEGRAL

GRADO DE CONSERVACIÓN: ACEPTABLE

USOS ORIXINAIS

GLOBAL: AGROPECUARIO

DETALLADO: ALMACENAXE

ACTUACIÓNS

Investigación, Valorización, Mantemento, Conservación, Consolidación, Restauración, Rehabilitación, Ampliación solo en planta, Reconstrución excepcional

AUTORIZABLES

Deberán valorizarse os pés de granito con tornarratos, as testas con pináculos e cruz, e a cuberta tradicional. Recomendase mantemento e conservación preventiva, consolidación puntual da fábrica pétreo e restauración respectuosa.

POSTA EN VALOR

LOCALIZACIÓN

PROVINCIA: PONTEVEDRA
COMARCA COSTEIRA: RÍAS BAIXAS
CONCELLO: BAIONA
SECTOR COSTEIRO: RÍA DE VIGO
UNIDADE DE PAISAXE: ESTEIRO DA RAMALLOSA
PARROQUIA: SANTA CRISTINA DA RAMALLOSA (SANTA CRISTINA)
NÚCLEO / LUGAR: RIBEIRA, A
REFERENCIA CATASTRAL: 5428016NG1652N
ZONA: DOMINIO PÚBLICO MARITIMO TERRESTRE
COORDENADAS: X: 515267,00 Y: 4662553,00
U.T.M. Huso 29N ETRS89

INVENTARIO

Hórreo tradicional de tipoloxía mixta, destinado orixinalmente á conservación e secado do gran. Mantén a súa función etnográfica e valor patrimonial, aínda que sen uso agrícola activo. Construído con muros e elementos estruturais de granito, sustentado sobre oito pés de pedra con tornarratos circulares. Os panos laterais son de madeira ventilada, conformando un volume alongado e estreito, pechado por testas de cantería con pináculos e cruz pétreo. A cuberta, a dúas augas, resolta con tella cerámica curva sobre estrutura de madeira, presenta gardaventos graníticos. Datable no século XX, inscríbese na tradición construtiva rural da bisbarra do Val Miñor. O estado de conservación é aceptable, observándose patoloxías menores de erosión superficial, humidades e perda puntual de tella.

DESCRIPCIÓN

Volume alongado e estreito de planta rectangular, proporcionado en relación lonxitude-altura. Fachadas ventiladas en madeira escura. Estrutura de pés e muros de granito. Pináculos e cruz como elementos singulares.

EDIFICACIÓN

Parcela rectangular e superficie reducida, de carácter axardinado, con relación visual directa coa edificación principal próxima. Delimitada por varandas baixas e camiños peonís, integrando o hórreo como elemento central.

PARCELA

Entorno urbano de baixa densidade e carácter residencial, con accesibilidade directa dende vía pública. A integración paisaxística é boa, con arborado disperso e horizonte visual aberto.

ENTORNO

Valor histórico, cultural e identitario, representativo da arquitectura tradicional. Constitúe testemuña da economía rural e da organización produtiva tradicional, mantendo autenticidade material e coherencia tipolóxica.

VALORES



DELIMITACIÓN / CONTORNO DE PROTECCIÓN

ORTOFOTOGRAFÍA PNOA 2023

Escala: 1:2.000

Escala: 1:5.000

IMAXES

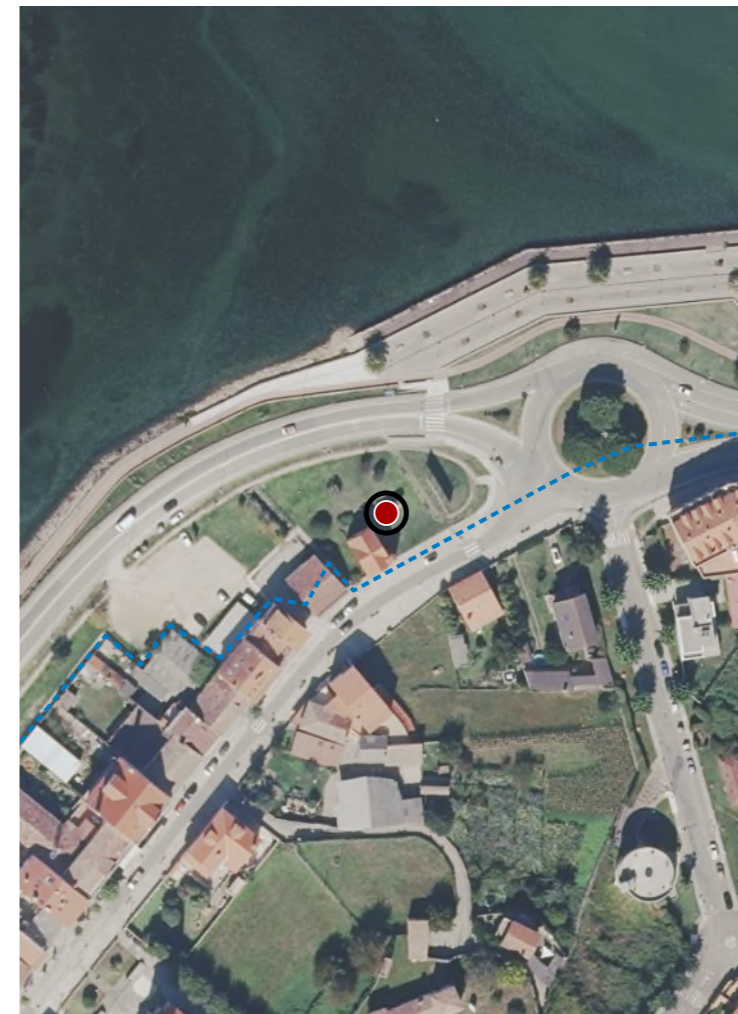

CATÁLOGO DE BENS DE VALOR CULTURAL NO LITORAL

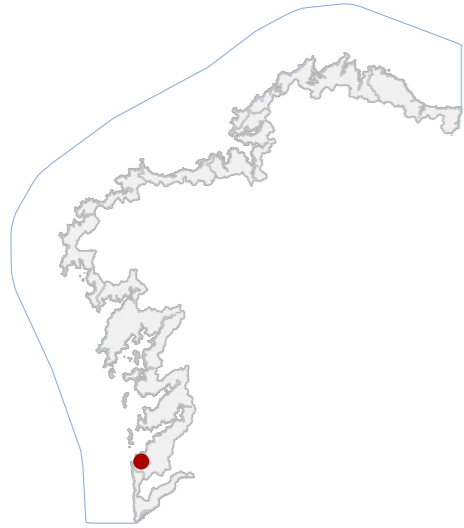

DATOS IDENTIFICATIVOS

CLASIFICACIÓN: BEN CATALOGADO

CATEGORÍA: MONUMENTO

PLANEAMIENTO: PLAN ESPECIAL DE ORDENACIÓN DO PORTO

FICHA: 2532501

ARQUITECTÓNICO TIPO: CIVIL SUBTIPO

ELEMENTO: MERCADO

NIVEL DE PROTECCIÓN: AMBIENTAL

GRADO DE CONSERVACIÓN: ÓPTIMO

USOS ORIXINAIS

GLOBAL: TERCARIO

DETALLADO: ALMACENAXE

ACTUACIÓNS

Investigación, Valorización, Mantemento, Conservación, Consolidación, Restauración, Rehabilitación, Reestruturación, Ampliación.

AUTORIZABLES

Cómpre destacar a súa integración paisaxística no porto, o carácter funcional da arquitectura contemporánea, o valor social como sede da confraría e a relevancia económica da actividade pesqueira no concello de Baiona.

POSTA EN VALOR

82_004
CÓDIGO INVENTARIO

LONXA DE PEIXE
DENOMINACIÓN

LOCALIZACIÓN

PROVINCIA: PONTEVEDRA

COMARCA COSTEIRA: RÍAS BAIXAS

CONCELLO: BAIONA

SECTOR COSTEIRO: RÍA DE VIGO

UNIDADE DE PAISAXE: BAIONA

PARROQUIA: BAIONA (SANTA MARÍA)

NÚCLEO / LUGAR: BAIONA

REFERENCIA CATASTRAL: 2730202NG1623S

ZONA: DOMINIO PÚBLICO MARITIMO TERRESTRE

COORDENADAS: X: 512686,00 Y: 4663033,00
U.T.M. Huso 29N ETRS89

INVENTARIO

A lonxa, tamén sede da Confraría de Pescadores "La Anunciada", configúrase como unha edificación contemporánea vinculada á actividade pesqueira. Resolvida en volume lonxitudinal e cuberta a dúas augas, presenta fachadas en granito con ocros modulados e estrutura de madeira vista na cuberta, evidenciando un deseño funcional adaptado á actividade marisqueira e de poxa. A súa localización no bordo portuario outórgalle unha forte integración coa paisaxe marítima, funcionando como espazo de recepción, almacenaxe e comercialización de produto fresco. O edificio acolle dependencias administrativas e espazos de uso colectivo. Constitúe unha peza arquitectónica de interese ambiental e cultural, representativa da modernización portuaria e da relevancia socioeconómica da pesca no territorio de Baiona.

DESCRIPCIÓN

Edificio contemporáneo de planta rectangular, cuberta a dúas augas e muros de granito, con estrutura de madeira vista. Deseño funcional orientado á poxa e almacenaxe de peixe. Integra tamén oficinas e dependencias administrativas.

EDIFICACIÓN

Ocupa o bordo inmediato do porto de Baiona, con accesos rodados e peonís, espazos de estacionamento e plataformas de carga. Configúrase como infraestrutura estratéxica para a actividade pesqueira e a distribución marítima.

PARCELA

O inmoble sitúase no porto de Baiona, dentro da unidade de paisaxe da Ría de Vigo, integrándose nunha contorna urbana e litoral de elevado valor ambiental, onde conflúen usos turísticos, pesqueiros e comerciais.

ENTORNO

Destaca polo valor arquitectónico como lonxa contemporánea integrada na paisaxe portuaria, polo valor social como sede da confraría, e polo valor económico e cultural, testemuñando a tradición e modernización da pesca en Baiona.

VALORES



DELIMITACIÓN / CONTORNO DE PROTECCIÓN

ORTOFOTOGRAFÍA PNOA 2023

Escala: 1:2.000

Escala: 1:5.000

IMAXES

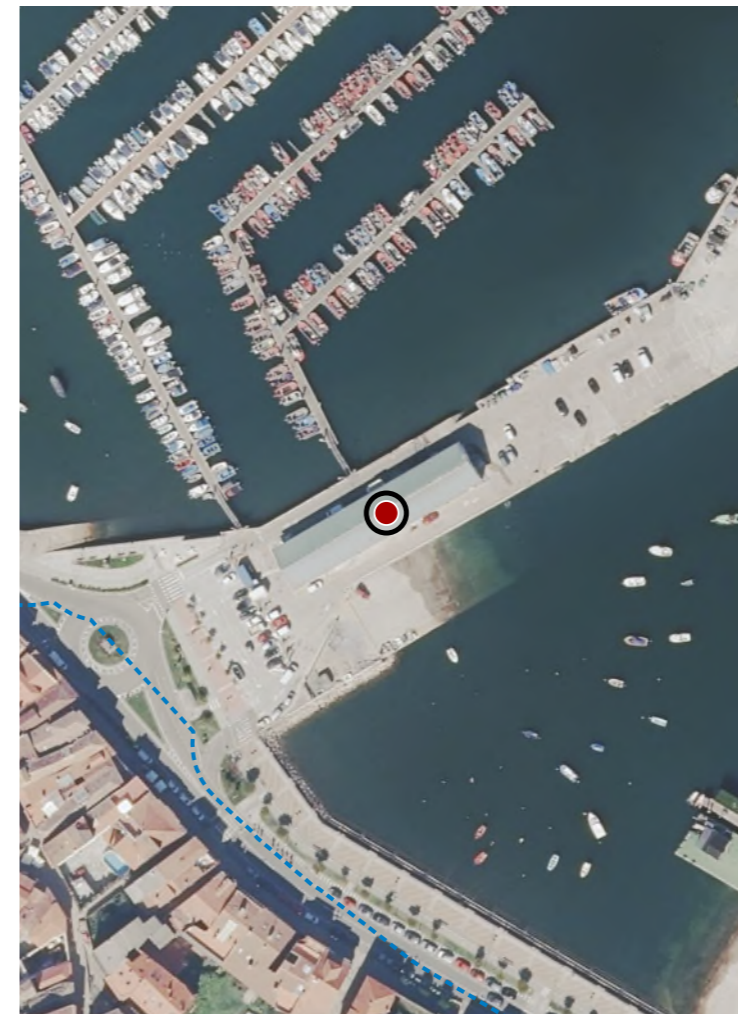

CATÁLOGO DE BENS DE VALOR CULTURAL NO LITORAL

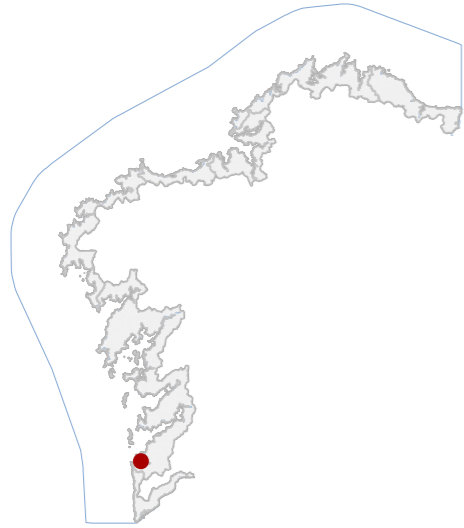

DATOS IDENTIFICATIVOS

CLASIFICACIÓN	BEN CATALOGADO
CATEGORÍA	XACEMENTO ARQUEOLÓXICO
PLANEAMIENTO	PLAN ESPECIAL DE ORDENACIÓN DO PORTO
FICHA	SU01000001
XACEMENTO SUBACUÁTICO TIPO	XACEMENTO SUBACUÁTICO SUBTIPO
ELEMENTO	PECIO
NIVEL DE PROTECCIÓN	GRAO I / GRAO II.2
GRADO DE CONSERVACIÓN	SIN DATO

USOS ORIXINAIS

GLOBAL	DOTACIONAL
DETALLADO	

DELIMITACIÓN DO BEN

Con carácter xeral, tan só se permitirán actuacións encamiñadas á conservación, protección, consolidación, e investigación dos bens, con autorización previa da administración competente en materia de patrimonio cultural.

CONTORNO DO BEN

As intervencións deberán contar coa autorización da administración competente, segundo o disposto nos artigos 39, 45 e 46 da LPCG. Estas poderán condicionarse á avaliación do seu impacto arqueolóxico e paisaxístico.

CONTORNO DE PROTECCIÓN

82_005
CÓDIGO INVENTARIO

LOCALIZACIÓN

PROVINCIA	PONTEVEDRA
COMARCA COSTEIRA	RÍAS BAIXAS
CONCELLO	BAIONA
SECTOR COSTEIRO	RÍA DE VIGO
UNIDADE DE PAISAXE	BAIONA
PARROQUIA	BAIONA
NÚCLEO / LUGAR	BAIONA
REFERENCIA CATASTRAL	54003A01509010
ZONA	DOMINIO PÚBLICO MARITIMO TERRESTRE
COORDENADAS	X: 512536,00 Y: 4663168,00 U.T.M. Huso 29N ETRS89

INVENTARIO

Pecio localizado no fondo mariño do porto, asociado á actividade comercial atlántica. Trátase dun conxunto estrutural de embarcación composto por cadernas, varengas, xenoles e tracas de madeira ensambladas mediante pernos tamén de madeira, segundo técnica construtiva atlántica postmedieval. Presenta unións a tope con listón intermedio, evidenciando solucións tradicionais de carpintaría de ribeira. A eslora estimada sitúase entre 10 e 14 m. Cronoloxicamente adscíbese ao século XVI, segundo materiais asociados. O estado actual vese condicionado pola sedimentación mariña, con conservación parcial dos elementos estruturais e afección por procesos físico-químicos propios do medio subacuático.

DESCRIPCIÓN

Non existe edificación asociada.

EDIFICACIÓN

Ámbito definido polo espazo portuario, de xeometría irregular adaptada á lámina de auga. Uso actual portuario e pesqueiro. Delimitación funcional, sen parcelación terrestre asociada directa.

PARCELA

Entorno urbano portuario consolidado e elevada accesibilidade. Conxunto arquitectónico heteroxéneo de valor funcional. Paisaxe costeira con forte presión antrópica e alteración visual derivada de usos portuarios.

ENTORNO

Alto valor arqueolóxico pola súa representatividade da navegación moderna. Testemuña material do comercio marítimo histórico, con relevancia científica e cultural no contexto das rutas comerciais da Idade Moderna.

VALORES

PECIO DO PORTO DE BAIONA
DENOMINACIÓN



DELIMITACIÓN / CONTORNO DE PROTECCIÓN

ORTOFOTOGRAFÍA PNOA 2023

Escala: 1:2.000

HIPSOMÉTRICO

Escala: 1:5.000

Escala: 1:2.000

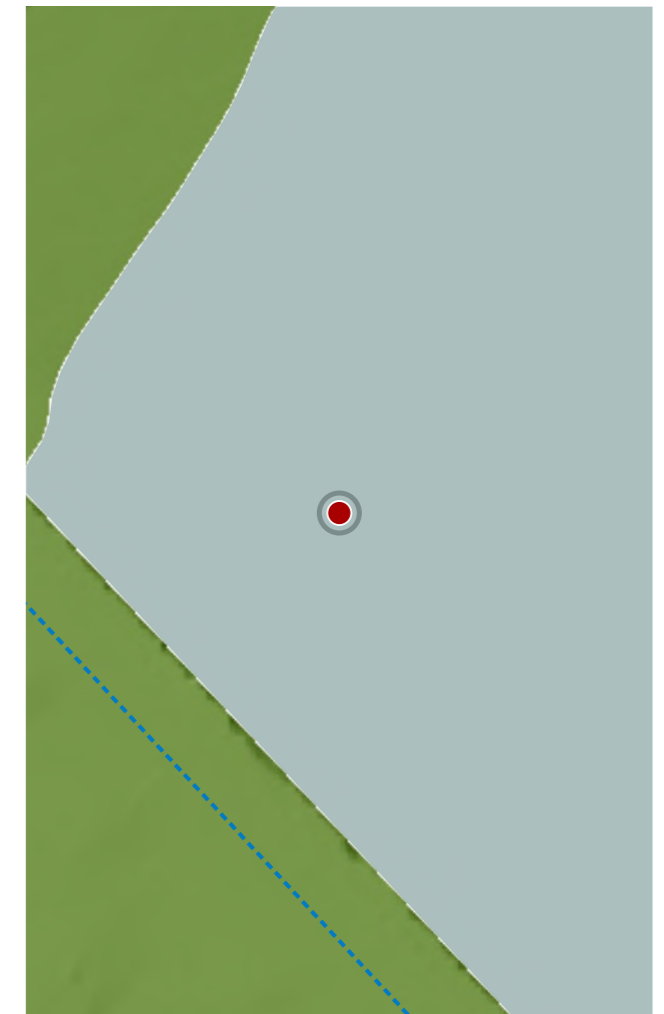
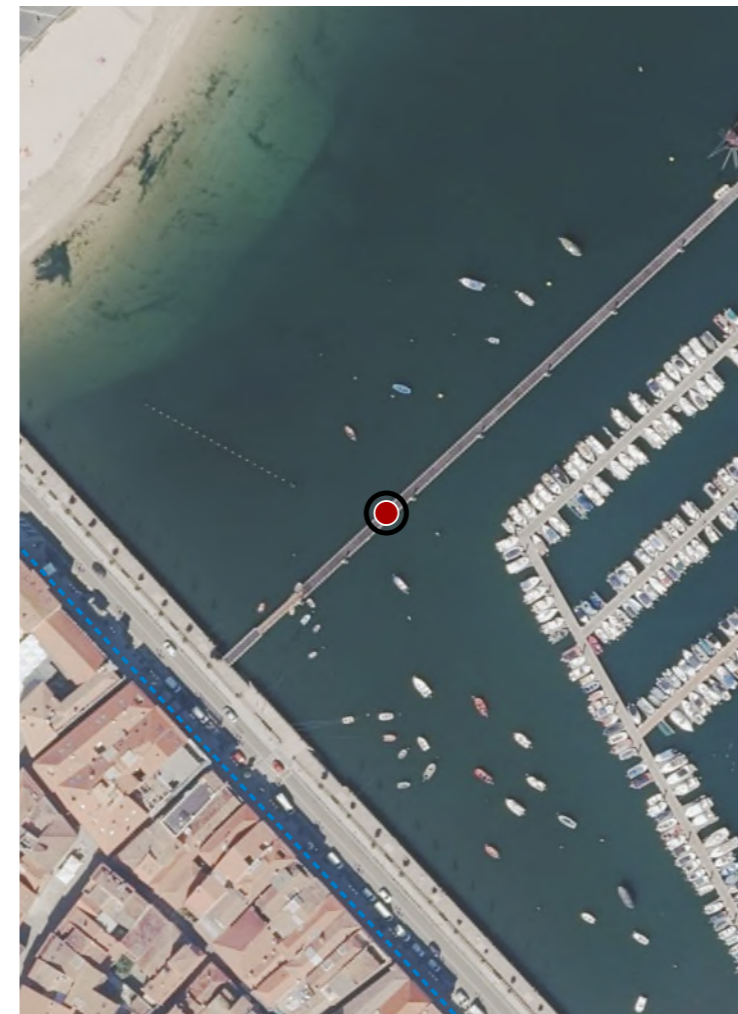

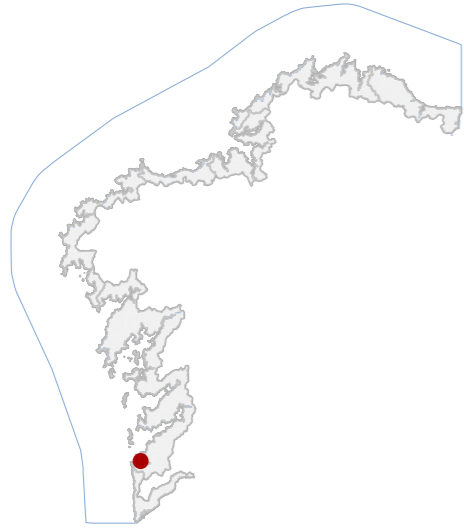

DATOS IDENTIFICATIVOS

CLASIFICACIÓN: BEN CATALOGADO

CATEGORÍA: MONUMENTO

PLANEAMIENTO: PLAN BÁSICO AUTONÓMICO

FICHA:

ARTÍSTICO TIPO: SUBTIPO

ELEMENTO: MURAL

NIVEL DE PROTECCIÓN: INTEGRAL

GRADO DE CONSERVACIÓN: ACEPTABLE

USOS ORIXINAIS

GLOBAL: SIN USO

DETALLADO:

ACTUACIÓNS

Investigación, Valorización, Mantemento, Conservación, Consolidación, Restauración, Rehabilitación, Ampliación solo en planta, Reconstrucción excepcional

AUTORIZABLES:

Priorizar conservación da azulexaría orixinal, control de humidades e sales, reposición compatible de pezas perdidas e limpeza especializada. Actuacións de restauración e mantemento, evitando substitucións impropias.

POSTA EN VALOR:

LOCALIZACIÓN

PROVINCIA: PONTEVEDRA
COMARCA COSTEIRA: RÍAS BAIXAS
CONCELLO: BAIONA
SECTOR COSTEIRO: RÍA DE VIGO
UNIDADE DE PAISAXE: BAIONA
PARROQUIA: BAIONA (SANTA MARÍA)
NÚCLEO / LUGAR: BAIONA
REFERENCIA CATASTRAL: 54003A01509010
ZONA: SERVIDUME
COORDENADAS: X: 512413,00 Y: 4663244,00 U.T.M. Huso 29N ETRS89

INVENTARIO

Mural cerámico de carácter artístico e divulgativo, concibido como elemento conmemorativo da arribada da carabela Pinta en Baiona en 1493, con función orixinal didáctica e actualmente interpretativa e ornamental no espazo público. Executado mediante azulexaría vidrada sobre soporte mural, con técnica de cocción e esmaltado policromo. Preséntase como pano continuo rectangular integrado nun peche pétreo, con composición cartográfica e figurativa que incorpora elementos náuticos e epigráficos. Encádrase nun contexto histórico vinculado á memoria do descubrimento de América. O estado de conservación é aceptable, con patoloxías visibles como perdas de pezas, fisuracións, erosión superficial e alteracións cromáticas por axentes ambientais mariños.

DESCRIPCIÓN

Elemento mural exento integrado en peche lineal de baixa altura, sen volumetría edificatoria propia. Paramento revestido con azulexo vidrado policromo, soporte pétreo. Presenta perdas puntuais e desgaste.

EDIFICACIÓN

Parcela de configuración alongada e carácter público, asociada a espazo peonil litoral. Uso ornamental e interpretativo. Delimitada por peche pétreo onde se integra o mural, en continuidade co tecido urbano e fronte marítima.

PARCELA

Entorno urbano litoral consolidado, con boa accesibilidade peonil. Presenza de elementos turísticos e mobiliario urbano. Conxunto arquitectónico heteroxéneo. Alta integración paisaxística, con vistas á ría e vexetación ornamental.

ENTORNO

Alto valor histórico e identitario vinculado á arribada da carabela Pinta en 1493. Relevancia cultural e didáctica como soporte divulgativo. Interese artístico pola técnica cerámica e pola súa función memorial no contexto local.

VALORES



DELIMITACIÓN / CONTORNO DE PROTECCIÓN

ORTOFOTOGRAFÍA PNOA 2023 Escala: 1:2.000

Escala: 1:5.000

IMAGES

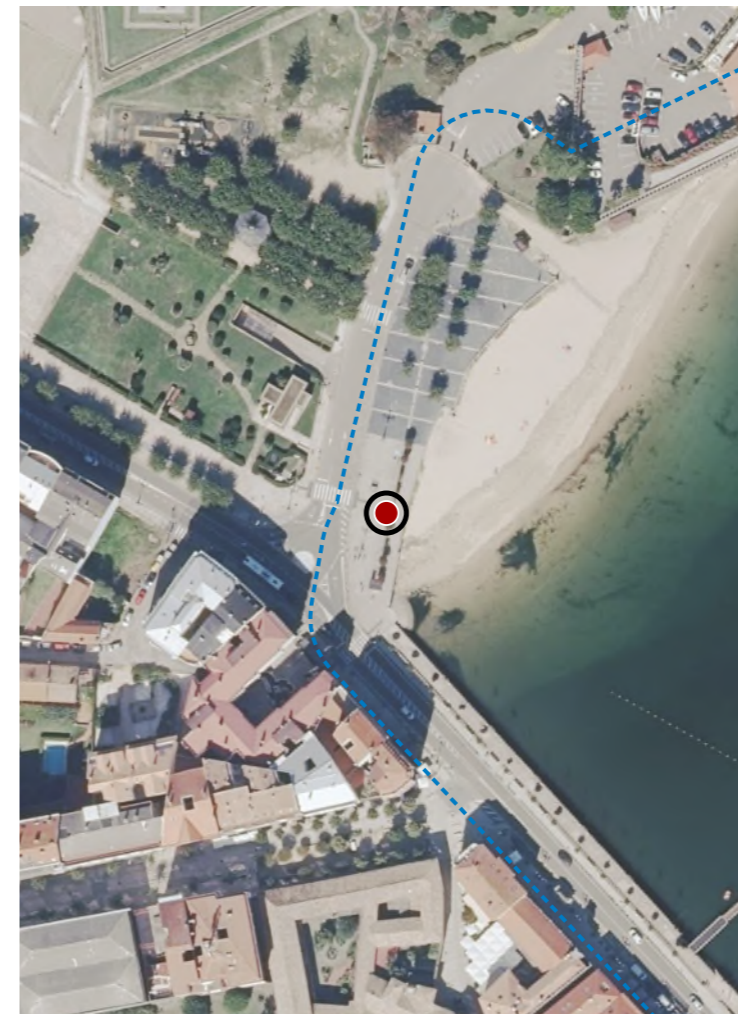

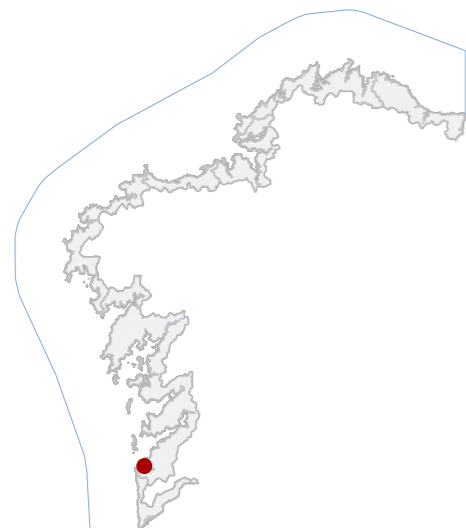

DATOS IDENTIFICATIVOS

CLASIFICACIÓN: BEN CATALOGADO

CATEGORÍA: MONUMENTO

PLANEAMIENTO: PLAN XERAL DE ORDENACIÓN MUNICIPAL

FICHA: BA_10

ETNOLÓXICO TIPO: FONTES SUBTIPO

ELEMENTO: FONTE

NIVEL DE PROTECCIÓN: INTEGRAL

GRADO DE CONSERVACIÓN: ACEPTABLE

USOS ORIXINAIS

GLOBAL: DOTACIONAL

DETALLADO: SERVIZOS PÚBLICOS

ACTUACIÓNS

Investigación, Valorización, Mantemento, Conservación, Consolidación, Restauración, Rehabilitación, Ampliación solo en planta, Reconstrución excepcional

AUTORIZABLES

Debe preservarse a pía pétreo e a súa implantación orixinal. Requírese mantemento, conservación e restauración puntual, evitando alteracións formais e garantindo a lectura histórica e funcional do elemento.

POSTA EN VALOR

82_007
CÓDIGO INVENTARIO

LOCALIZACIÓN

PROVINCIA: PONTEVEDRA

COMARCA COSTEIRA: RÍAS BAIXAS

CONCELLO: BAIONA

SECTOR COSTEIRO: RÍA DE VIGO

UNIDADE DE PAISAXE: BAIONA

PARROQUIA: BAIONA (SANTA MARÍA)

NÚCLEO / LUGAR: PERCEBELLEIRA

REFERENCIA CATASTRAL: 2535002NG1623S

ZONA: SERVIDUME

COORDENADAS: X: 512263,00 Y: 4663688,00

U.T.M. Huso 29N ETRS89

INVENTARIO

Fonte pública situada no paseo do Monte do Boi, destinada orixariamente ao abastecemento de auga e actualmente cun uso residual e ornamental. Executada en fábrica pétreo de granito, presenta pía monolítica de pedra sen labrar e configuración elemental sen aparello regular nin tratamento superficial. A composición é sinxela, sen estrutura arquitectónica asociada, integrándose directamente no terreo natural. A súa cronoloxía corresponde ao século XX, vinculada á urbanización do paseo litoral. O estado de conservación é aceptable, con presenza de desgaste superficial, colonización biolóxica e posibles procesos de erosión derivados da exposición ambiental mariña e do uso continuado.

DESCRIPCIÓN

Elemento exento de pequena escala, sen volumetría edificatoria, configurado por pía pétreo irregular. Sen fachada nin carpinterías. Estrutura masiva de granito. Sen cuberta. Destaca a simplicidade formal e integración no terreo.

EDIFICACIÓN

Parcela integrada no espazo público do paseo litoral, de xeometría irregular e sen delimitacións físicas definidas. Relación directa co itinerario peonil, sen separación funcional respecto do entorno inmediato.

PARCELA

Entorno litoral urbano de carácter público, con elevada accesibilidade e presenza de elementos paisaxísticos costeiros. Conxunto heteroxéneo, valor ambiental destacado. Integración visual alta, con vexetación e influencia mariña.

ENTORNO

Representativo da arquitectura popular hidráulica do século XX, asociado ao uso social do espazo público. Posúe valor etnolóxico e identitario como infraestrutura tradicional vinculada ao abastecemento e á memoria colectiva

VALORES

FONTE NO PASEO DO MONTE DO BOI
DENOMINACIÓN



DELIMITACIÓN / CONTORNO DE PROTECCIÓN

ORTOFOTOGRAFÍA PNOA 2023

Escala: 1:2.000

Escala: 1:5.000

IMAXES



CATÁLOGO DE BENS DE VALOR CULTURAL NO LITORAL

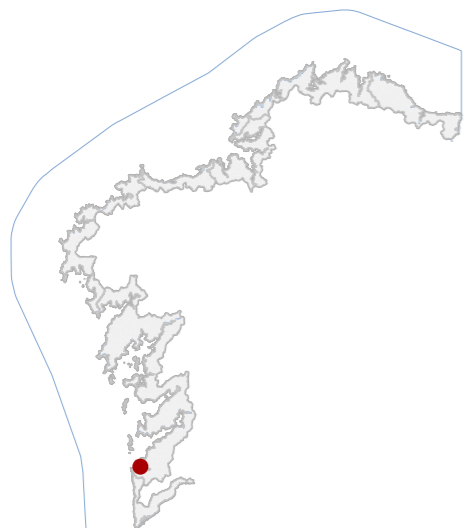

DATOS IDENTIFICATIVOS

CLASIFICACIÓN: BIC XENÉRICO

CATEGORÍA: MONUMENTO

PLANEAMIENTO: PLAN XERAL DE ORDENACIÓN MUNICIPAL

FICHA: BA_15

ETNOLÓXICO TIPO: HÓRREO SUBTIPO

ELEMENTO: HÓRREO

NIVEL DE PROTECCIÓN: INTEGRAL

GRADO DE CONSERVACIÓN: ACEPTABLE

USOS ORIXINAIS

GLOBAL: AGROPECUARIO

DETALLADO: ALMACENAXE

ACTUACIÓNS

Investigación, Valorización, Mantemento, Conservación, Consolidación, Restauración, Rehabilitación, Ampliación solo en planta, Reconstrución excepcional

AUTORIZABLES

Debe poñerse en valor a estrutura pétreo, os tornarratos e a cuberta. Recoméndase conservación e mantemento preventivo, control de humidades e restauración puntual da madeira.

POSTA EN VALOR

82_008
CÓDIGO INVENTARIO

HÓRREO EN BAIONA
DENOMINACIÓN

LOCALIZACIÓN

PROVINCIA: PONTEVEDRA
COMARCA COSTEIRA: RÍAS BAIXAS
CONCELLO: BAIONA
SECTOR COSTEIRO: RÍA DE VIGO
UNIDADE DE PAISAXE: BAIONA
PARROQUIA: BAIONA (SANTA MARÍA)
NÚCLEO / LUGAR: PERCEBELLEIRA
REFERENCIA CATASTRAL: 2535002NG1623S
ZONA: SERVIDUME

COORDENADAS: X: 512296,00 Y: 4663416,00
U.T.M. Huso 29N ETRS89

INVENTARIO

Hórreo tradicional de tipoloxía atlántica, destinado orixinariamente ao almacenamento e secado de gran, actualmente sen uso funcional definido e integrado como elemento etnográfico no paseo público de Monte Boi. A fábrica é de cachotaría e perpiaño de granito, sustentada sobre seis pés con tornarratos circulares do mesmo material. Os panos laterais e frontais son de madeira ventilada mediante ripado vertical. A cuberta é a dúas augas con tella cerámica curva e gardaventos de pedra rematados en pináculos. O conxunto presenta proporcións equilibradas e volumetría compacta. Datable no século XX, inscríbese na tipoloxía patrimonial propia da costa sur. O estado de conservación é bo, con lixeiro desgaste superficial, pequenas fendas no granito e perda parcial do tratamento protector da madeira.

DESCRIPCIÓN

Volumetría prismática, planta rectangular e unha soa altura, proporcións verticais equilibradas. Fachada en pedra vista e madeira sen revestimento, cromatismo pétreo. Estrutura portante de pés graníticos. Pináculos e cruz.

EDIFICACIÓN

Parcela de configuración irregular e topografía lixeira, integrada no paseo marítimo. Uso público e carácter paisaxístico. Comunica visualmente coa muralla do Parador. O hórreo sitúase exento sobre base pétreo nivelada.

PARCELA

Entorno urbano e paisaxístico de alto valor patrimonial, fronte ao mar e á Muralla do Parador. Accesibilidade peonil plena. Integración visual harmónica co litoral e co conxunto histórico amurallado.

ENTORNO

Testemuño representativo da arquitectura popular vinculada á conservación do gran. O seu emprazamento xunto ao Parador outórgalle valor histórico, etnográfico e identitario, reforzando a memoria agrícola e mariñeira local.

VALORES



DELIMITACIÓN / CONTORNO DE PROTECCIÓN

ORTOFOTOGRAFÍA PNOA 2023

Escala: 1:2.000

Escala: 1:5.000

IMAXES



CATÁLOGO DE BENS DE VALOR CULTURAL NO LITORAL

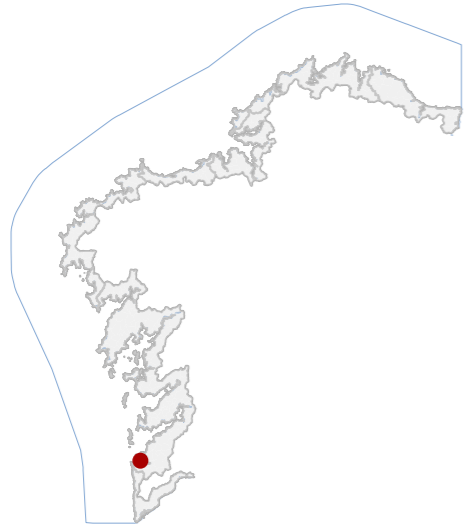

DATOS IDENTIFICATIVOS

CLASIFICACIÓN	BIC XENÉRICO
CATEGORÍA	MONUMENTO
PLANEAMIENTO	PLAN XERAL DE ORDENACIÓN MUNICIPAL
FICHA	BA_04
ETNOLÓXICO TIPO	CRUCEIRO SUBTIPO
ELEMENTO	CRUCEIRO
NIVEL DE PROTECCIÓN	INTEGRAL
GRADO DE CONSERVACIÓN	ACEPTABLE
USOS ORIXINAIS	DOTACIONAL
DETALLADO	EQ SOCIAL-CULTURAL

ACTUACIÓNS

Investigación, Valorización, Mantemento, Conservación, Consolidación, Restauración, Rehabilitación, Ampliación solo en planta, Reconstrucción excepcional

AUTORIZABLES

Debe preservarse a integridade material do conxunto pétreo, a lectura volumétrica e a súa implantación paisaxística. Recoméndanse actuacións de mantemento, limpeza controlada e conservación preventiva.

POSTA EN VALOR

82_009
CÓDIGO INVENTARIO

CRUCEIRO DO MONTE DO BOI
DENOMINACIÓN

LOCALIZACIÓN

PROVINCIA	PONTEVEDRA
COMARCA COSTEIRA	RÍAS BAIXAS
CONCELLO	BAIONA
SECTOR COSTEIRO	RÍA DE VIGO
UNIDADE DE PAISAXE	BAIONA
PARROQUIA	BAIONA (SANTA MARÍA)
NÚCLEO / LUGAR	PERCEBELLEIRA
REFERENCIA CATASTRAL	2535002NG1623S
ZONA	SERVIDUME
COORDENADAS	X: 512301,68 Y: 4663410,92 U.T.M. Huso 29N ETRS89

INVENTARIO

Cruceiro pétreo, integrado nun espazo litoral de elevado valor paisaxístico. Trátase dun exemplar de tipoloxía tradicional, realizado en granito mediante talla manual, composto por pedestal ou base prismática, fuste monolítico e cruz latina superior con representación escultórica. A función orixinal e actual é simbólica e devocional, asociada á protección de camiños e lugares de tránsito. A composición presenta proporción vertical marcada e lectura exenta no espazo público. Cronoloxicamente adscíbese á tradición dos cruceiros modernos vinculados á paisaxe cultural costeira. O estado de conservación considérase aceptable, observándose desgaste superficial da pedra e colonización biolóxica puntual sen afección estrutural apreciable.

DESCRIPCIÓN

Elemento pétreo exento de pequena escala e volumetría vertical, formado por base prismática, fuste monolítico e cruz latina superior. Executado en granito labrado. Estrutura maciza pétreo. Estado xeral aceptable.

EDIFICACIÓN

Parcela aberta integrada nun espazo público litoral de configuración irregular e pendente suave. Uso público paisaxístico e peonil. Sen delimitacións físicas e en relación directa co paseo e cos elementos patrimoniais próximos.

PARCELA

Entorno costeiro aberto, elevada calidade paisaxística e ampla visibilidade. Presenza de camiños peonís, murallas históricas e espazos verdes. O cruceiro intégrase nun conxunto patrimonial asociado á fortaleza e ao paseo litoral.

ENTORNO

Elemento representativo da relixiosidade popular e da tradición escultórica en granito. Constitúe referencia simbólica e paisaxística no Monte do Boi, reforzando a identidade cultural e a lectura histórica do territorio litoral.

VALORES



DELIMITACIÓN / CONTORNO DE PROTECCIÓN

ORTOFOTOGRAFÍA PNOA 2023

Escala: 1:2.000

Escala: 1:5.000

IMAXES



CATÁLOGO DE BENS DE VALOR CULTURAL NO LITORAL

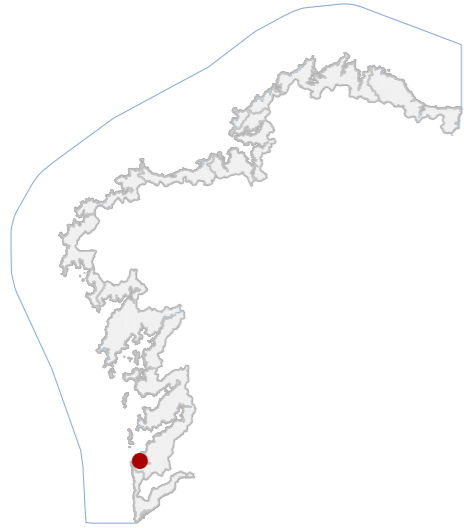

DATOS IDENTIFICATIVOS

CLASIFICACIÓN	BEN CATALOGADO
CATEGORÍA	MONUMENTO
PLANEAMIENTO	PE DE PROTECCIÓN DO CONXUNTO HISTÓRICO ARTÍSTICO
FICHA	E_05
ARQUITECTÓNICO TIPO	CIVIL SUBTIPO
ELEMENTO	CASA
NIVEL DE PROTECCIÓN	ESTRUTURAL
GRADO DE CONSERVACIÓN	ÓPTIMO
USOS ORIXINAIS	TERCIARIO
GLOBAL	HOTELEIRO
DETALLADO	

ACTUACIÓNS

Investigación, Valorización, Mantemento, Conservación, Consolidación, Restauración, Rehabilitación, Reestruturación parcial, puntual, Ampliación planta e altura, Reconstrución excepcional.

AUTORIZABLES

Cómpre destacar a súa tipoloxía residencial burguesa, a execución en cachotaría e cantería granítica, a súa integración no tecido urbano costeiro e a relevancia cultural como parte do patrimonio histórico de Baiona.

POSTA EN VALOR

82_010
CÓDIGO INVENTARIO

LOCALIZACIÓN

PROVINCIA	PONTEVEDRA
COMARCA COSTEIRA	RÍAS BAIXAS
CONCELLO	BAIONA
SECTOR COSTEIRO	RÍA DE VIGO
UNIDADE DE PAISAXE	BAIONA
PARROQUIA	BAIONA (SANTA MARÍA)
NÚCLEO / LUGAR	PERCEBELLEIRA
REFERENCIA CATASTRAL	2034707NG1623S
ZONA	SERVIDUME
COORDENADAS	X: 512051,00 Y: 4663261,00 U.T.M. Huso 29N ETRS89

INVENTARIO

A denominada "Villa Zoila", é una vivenda unifamiliar de comezos do século XX, actualmente destinada a uso hostaleiro. De planta rectangular e disposición exenta, adáptase á esquina urbana na que se implanta. Executada en cachotaría de granito con esquinas e elementos estruturais en cantería, artículase en dous niveis, con ocós regulares e cuberta a dúas augas en tella cerámica. Forma parte do ámbito protexido polo Plan Especial do Conxunto Histórico-Artístico de Baiona, sendo rehabilitada integralmente no ano 2008. Este inmovible destaca polo seu valor arquitectónico, ambiental e histórico, constituíndo un exemplo representativo da arquitectura residencial galega de carácter burgués no tránsito cara á modernidade.

DESCRIPCIÓN

Inmovible exento de planta rectangular, executada en cachotería de granito con esquinas e elementos estruturais en cantería. Conta con dous niveis e cuberta a dúas augas en tella cerámica. Rehabilitado integralmente en 2008.

EDIFICACIÓN

Esta ocupa unha posición en esquina, con lixeira pendente cara ao mar, delimitada por accesos rodados e espazos axardinados. A súa situación favorece a visibilidade paisaxística, xerando unha forte relación coa fronte marítima.

PARCELA

Intégrase no tecido urbano da Percebelleira, dentro da unidade de paisaxe da Ría de Vigo, caracterizada pola convivencia entre arquitectura histórica, dotacións urbanas e o litoral, xerando un ámbito de alto valor patrimonial.

ENTORNO

A edificación destaca polo valor arquitectónico como vivenda burguesa, polo valor histórico ligado ao conxunto protexido de Baiona e polo valor ambiental da súa inserción paisaxística.

VALORES

CASA EN ESQUINA RÚA TOMÁS MIRAMBEL E XOSELÍN
DENOMINACIÓN



DELIMITACIÓN / CONTORNO DE PROTECCIÓN

ORTOFOTOGRAFÍA PNOA 2023 Escala: 1:2.000

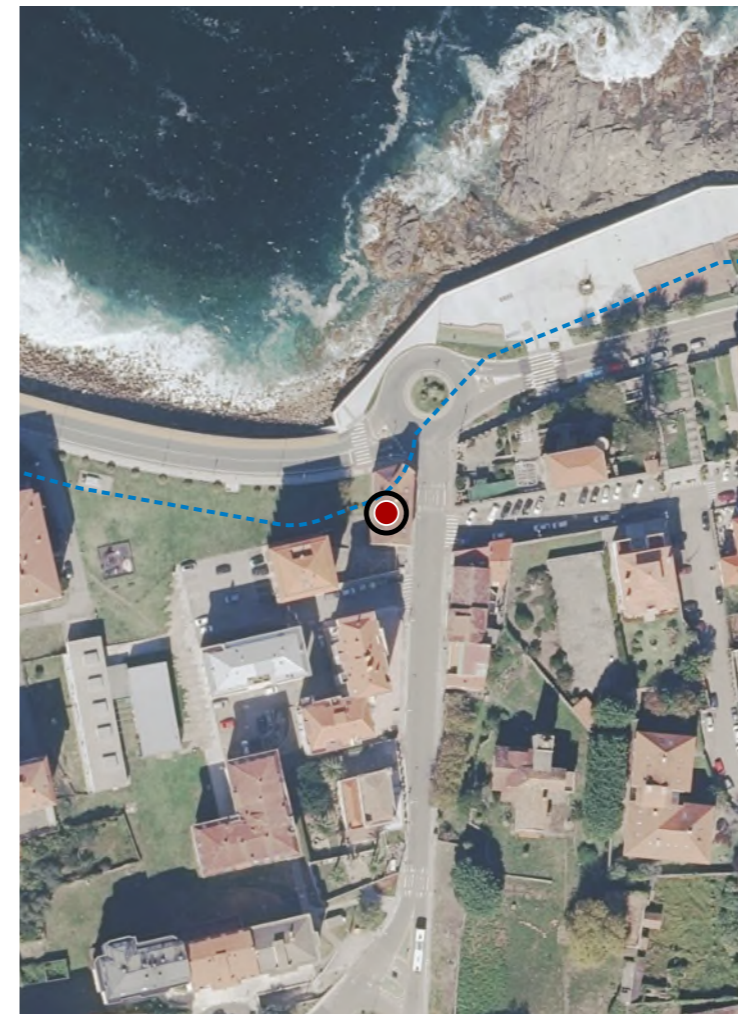

Escala: 1:5.000

IMAXES

CATÁLOGO DE BENS DE VALOR CULTURAL NO LITORAL

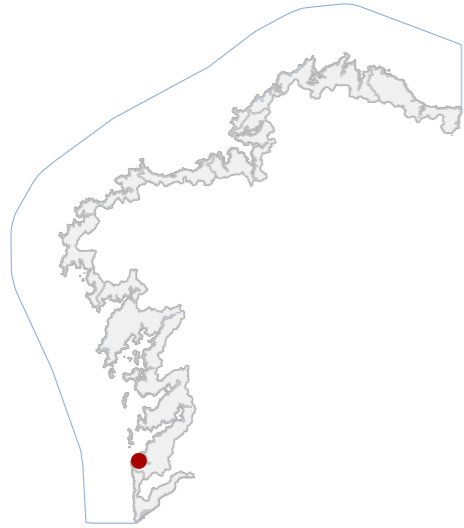

DATOS IDENTIFICATIVOS

CLASIFICACIÓN	BEN CATALOGADO
CATEGORÍA	MONUMENTO
PLANEAMIENTO	PLAN XERAL DE ORDENACIÓN MUNICIPAL
FICHA	BA_09
ETNOLÓXICO TIPO	FONTES SUBTIPO
ELEMENTO	FONTE
NIVEL DE PROTECCIÓN	INTEGRAL
GRADO DE CONSERVACIÓN	ACEPTABLE
USOS ORIXINAIS	DOTACIONAL
DETALLADO	SERVIZOS PÚBLICOS

ACTUACIÓNS

Investigación, Valorización, Mantemento, Conservación, Consolidación, Restauración, Rehabilitación, Ampliación solo en planta, Reconstrución excepcional

AUTORIZABLES

Recoméndase a conservación da configuración natural do manancial e da pía pétreo. As actuacións deben limitarse a mantemento, conservación e restauración puntual, evitando alteracións morfolóxicas.

POSTA EN VALOR

82_011
CÓDIGO INVENTARIO

FONTE CRISTALINA
DENOMINACIÓN

LOCALIZACIÓN

PROVINCIA	PONTEVEDRA
COMARCA COSTEIRA	RÍAS BAIXAS
CONCELLO	BAIONA
SECTOR COSTEIRO	RÍA DE VIGO
UNIDADE DE PAISAXE	CANTÍS DE PERCEBELLEIRA
PARROQUIA	BAIONA (SANTA MARÍA)
NÚCLEO / LUGAR	PERCEBELLEIRA
REFERENCIA CATASTRAL	54003A01309022
ZONA	DOMINIO PÚBLICO MARITIMO TERRESTRE
COORDENADAS	X: 511610,00 Y: 4663325,00 U.T.M. Huso 29N ETRS89

INVENTARIO

Elemento hidráulico asociado ao aproveitamento tradicional de mananciais naturais. A súa función corresponde ao abastecemento público de auga, mantendo actualmente un uso. Trátase dunha fonte natural na que a auga emerxe directamente do substrato rochoso, formando unha pequena pía configurada probablemente por procesos de erosión hídrica e acondicionamento manual do soporte pétreo. O conxunto sitúase nun contexto litoral, sendo datable no século XIX. Presenta configuración simple, sen estrutura arquitectónica cuberta nin fábrica relevante, predominando a rocha natural e pequenos acondicionamentos pétreos. O estado de conservación é aceptable, observándose alteracións superficiais e procesos de erosión e colonización biolóxica propios da exposición ambiental mariña.

DESCRIPCIÓN

Elemento hidráulico de pequena entidade formal, constituído por pía natural escavada ou erosionada na rocha. Predomina o soporte pétreo natural sen revestimentos nin cuberta, cun estado de conservación aceptable.

EDIFICACIÓN

Parcela rústica inserida no ámbito litoral de Percebelleira, de configuración irregular condicionada pola topografía costeira. O uso actual é ambiental e paisaxístico. A fonte intégrase directamente no terreo natural.

PARCELA

Entorno litoral caracterizado por cantís e espazos naturais asociados á ría. O ámbito presenta elevada integración paisaxística e escasa presenza edificatoria. A accesibilidade é limitada e condicionada pola topografía costeira.

ENTORNO

Elemento etnolóxico vinculado ás prácticas tradicionais de captación de auga de manancial. Testemuño do aproveitamento histórico dos recursos naturais locais e na súa integración no sistema paisaxístico litoral.

VALORES



DELIMITACIÓN / CONTORNO DE PROTECCIÓN

ORTOFOTOGRAFÍA PNOA 2023 Escala: 1:2.000

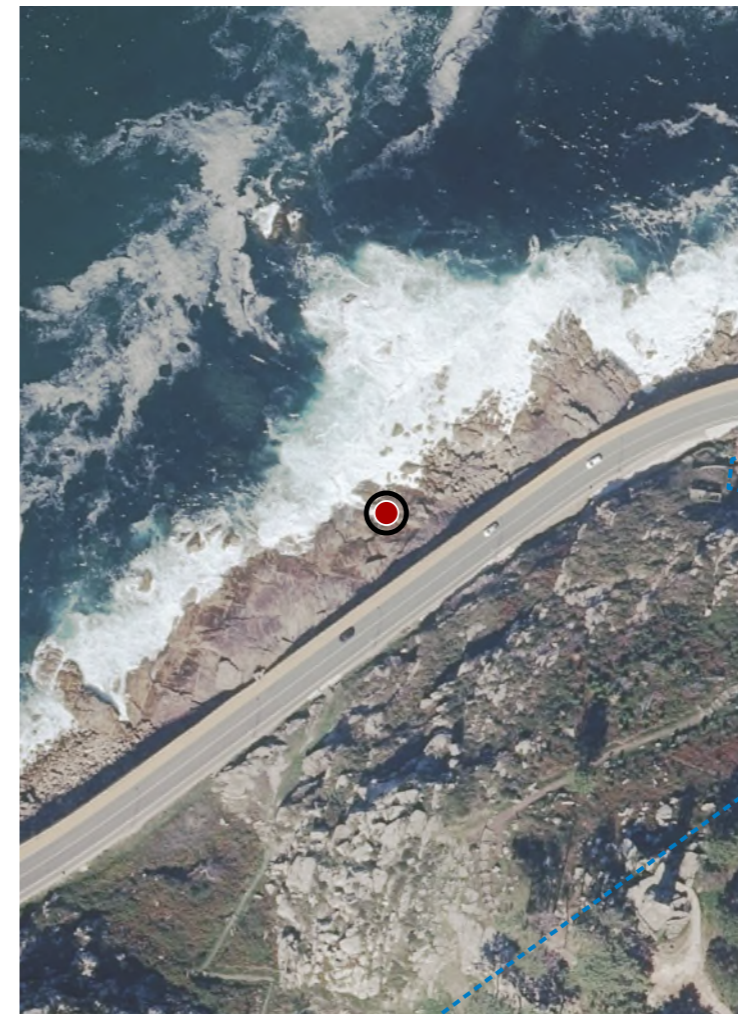

Escala: 1:5.000

IMAXES

CATÁLOGO DE BENS DE VALOR CULTURAL NO LITORAL

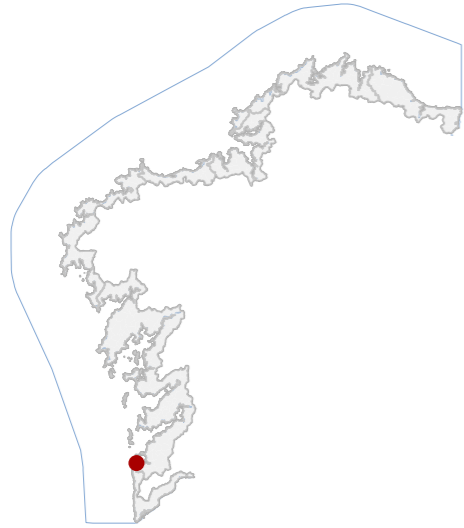

DATOS IDENTIFICATIVOS

CLASIFICACIÓN: BIC XENÉRICO

CATEGORÍA: MONUMENTO

PLANEAMIENTO: PLAN XERAL DE ORDENACIÓN MUNICIPAL

FICHA: BR_107

ETNOLÓXICO TIPO: HÓRREO SUBTIPO

ELEMENTO: HÓRREO

NIVEL DE PROTECCIÓN: INTEGRAL

GRADO DE CONSERVACIÓN: ACEPTABLE

USOS ORIXINAIS

GLOBAL: AGROPECUARIO

DETALLADO: ALMACENAXE

ACTUACIÓNS

Investigación, Valorización, Mantemento, Conservación, Consolidación, Restauración, Rehabilitación, Ampliación solo en planta, Reconstrucción excepcional

AUTORIZABLES

POSTA EN VALOR

82_012
CÓDIGO INVENTARIO

HÓRREO EN ROCAMAR
DENOMINACIÓN

LOCALIZACIÓN

PROVINCIA: PONTEVEDRA

COMARCA COSTEIRA: RÍAS BAIXAS

CONCELLO: BAIONA

SECTOR COSTEIRO: RÍA DE VIGO

UNIDADE DE PAISAXE: BAREDO

PARROQUIA: BAREDO (SANTA MARÍA)

NÚCLEO / LUGAR: ROCAMAR

REFERENCIA CATASTRAL: 0724203NG1602S

ZONA: SERVIDUME

COORDENADAS: X: 510518,00 Y: 4662311,00
U.T.M. Huso 29N ETRS89

INVENTARIO

Hórreo tradicional de tipoloxía lineal, destinado orixinalmente á conservación e ventilación do gran e hoxe integrado como elemento patrimonial anexo a vivenda. Presenta estrutura sustentante de seis pés de pedra granítica con tornarratos do mesmo material e cámara elevada conformada por dous panos ventilados. A fábrica principal é de perpiaño granítico, con cuberta a dúas augas de tella cerámica curva, gardaventos pétreos e remates ornamentais en pináculo e cruz. Inscríbese na tradición construtiva popular do século XX, mantendo técnicas vernáculos de aparello seco e ensamblaxe por gravidade. O estado de conservación é bo, sen patoloxías estruturais salientables, observándose apenas lixeiro desgaste superficial por acción ambiental.

DESCRIPCIÓN

Volume lineal e proporcionado, dunha soa planta elevada sobre pés de pedra. Fachada ventilada en perpiaño e ladrillo, cromatismo pétreo natural. Remates en cruz e pináculo conservados.

EDIFICACIÓN

Parcela de configuración rectangular, anexa a vivenda unifamiliar. Uso actual doméstico, con integración funcional e visual no ámbito privado. Delimitada por peche de mampostería e acceso directo desde o patio.

PARCELA

Entorno residencial tradicional, con accesibilidade peonil. O conxunto arquitectónico mantén coherencia volumétrica e material coas construcións rurais, integrándose armonicamente no marco paisaxístico costeiro.

ENTORNO

Testemuña da arquitectura agraria galega do século XX. Constitúe un referente identitario e cultural vinculado á economía rural e á conservación das técnicas construtivas en pedra de tradición local.

VALORES

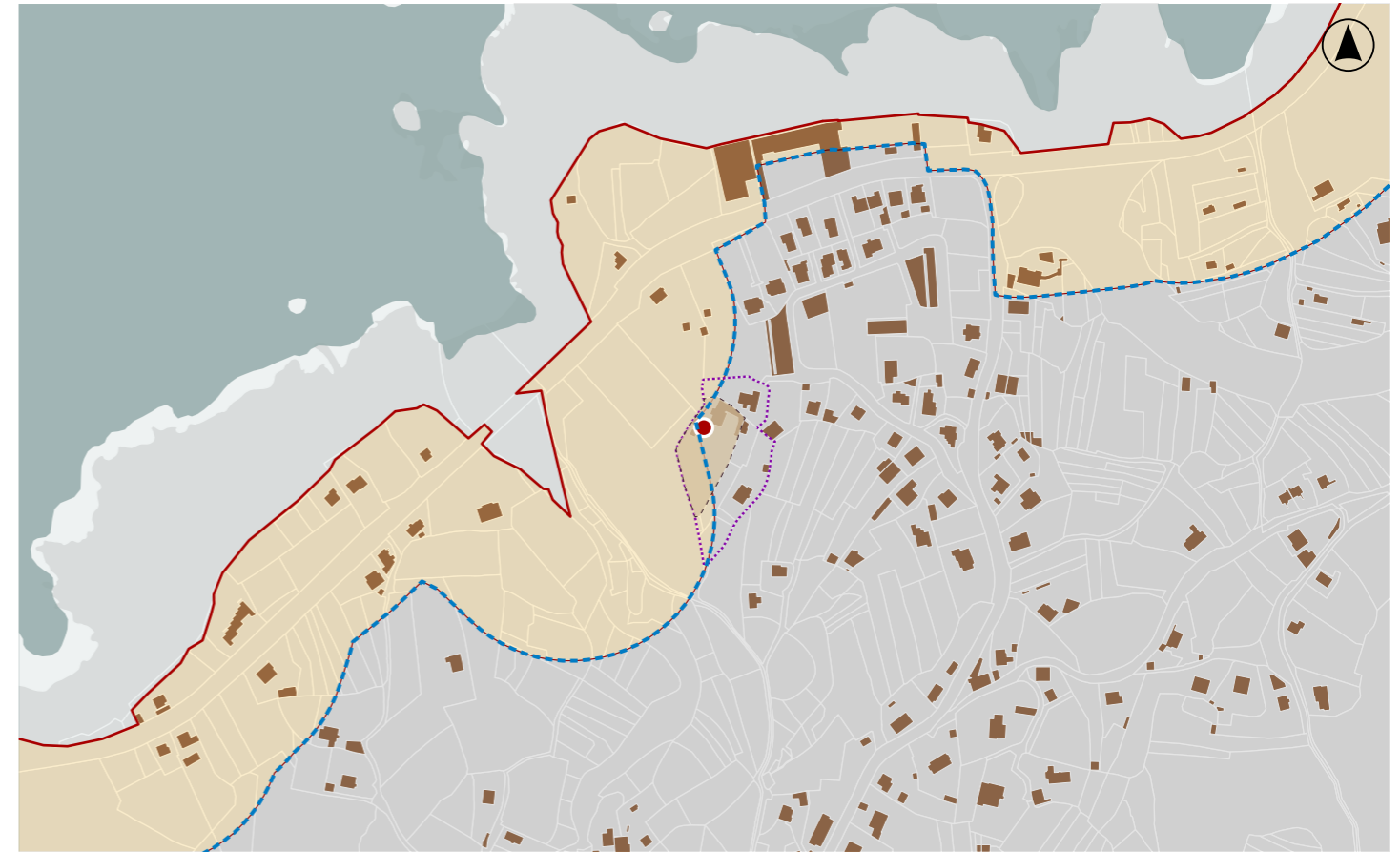

DELIMITACIÓN / CONTORNO DE PROTECCIÓN

ORTOFOTOGRAFÍA PNOA 2023

Escala: 1:2.000

Escala: 1:5.000

IMAXES

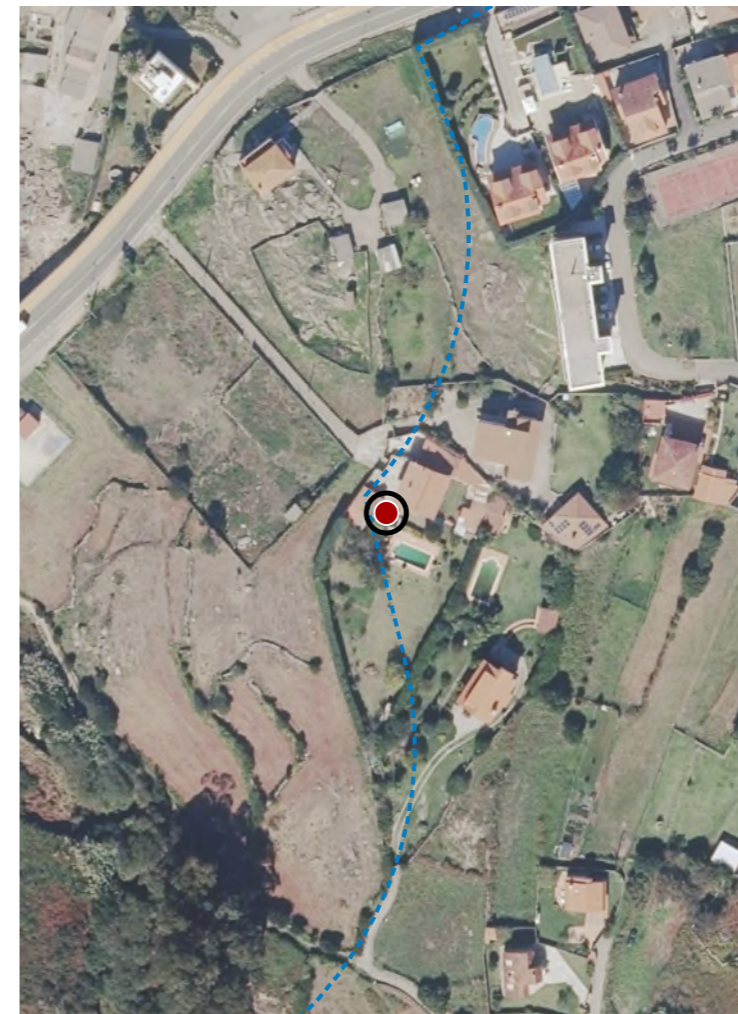

CATÁLOGO DE BENS DE VALOR CULTURAL NO LITORAL

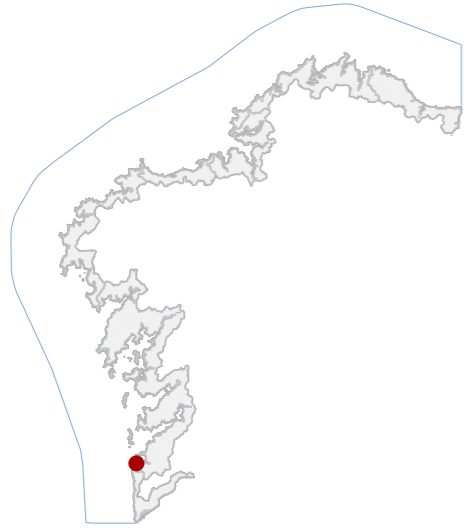

DATOS IDENTIFICATIVOS

CLASIFICACIÓN: BEN CATALOGADO

CATEGORÍA: MONUMENTO

PLANEAMIENTO: PLAN XERAL DE ORDENACIÓN MUNICIPAL

FICHA: BR_25

ETNOLÓXICO TIPO: MUIÑOS DE RÍO SUBTIPO

ELEMENTO: MUIÑO

NIVEL DE PROTECCIÓN: AMBIENTAL

GRADO DE CONSERVACIÓN: ÓPTIMO

USOS ORIXINAIS

GLOBAL: AGROPECUARIO

DETALLADO: PRODUTIVO

ACTUACIÓNS

Investigación, Valorización, Mantemento, Conservación, Consolidación, Restauración, Rehabilitación, Reestruturación, Ampliación.

AUTORIZABLES

Cómpre poñer en valor a integridade construtiva, a súa inserción paisaxística e o valor etnolóxico. A posta en uso cultural e interpretativa reforzará a súa protección ambiental e a transmisión patrimonial.

POSTA EN VALOR

82_013
CÓDIGO INVENTARIO

MUÍÑOS EN ROCAMAR
DENOMINACIÓN

LOCALIZACIÓN

PROVINCIA	PONTEVEDRA
COMARCA COSTEIRA	RÍAS BAIXAS
CONCELLO	BAIONA
SECTOR COSTEIRO	RÍA DE VIGO
UNIDADE DE PAISAXE	BAREDO
PARROQUIA	BAREDO (SANTA MARÍA)
NÚCLEO / LUGAR	PONTE, A
REFERENCIA CATASTRAL	0622418NG1602S
ZONA	SERVIDUME
COORDENADAS	X: 510468,00 Y: 4662176,00 U.T.M. Huso 29N ETRS89

INVENTARIO

Grupo de tres pequenos muíños hidráulicos de planta rectangular, executados en cachotaría de granito de tamaño irregular, con cuberta a dúas augas de tella cerámica curva. O sistema hidráulico asociado componse dunha levada e canle de derivación que aproveitaba o curso natural do regato para mover as moas, hoxe en desuso. As construcións presentan boa estabilidade estrutural, manténdose en condicións óptimas, aínda que con perdas puntuais de carpinterías e elementos menores. A súa tipoloxía responde ao modelo tradicional galego de muíño de regato, constitúe un testemuño do patrimonio agroprodutivo e representa un valor cultural, ambiental e paisaxístico de especial relevancia.

DESCRIPCIÓN

Edificación en cachotaría granítica de planta rectangular, cuberta a dúas augas en tella curva. Mantén muros portantes en bo estado, ocós mínimos e tipoloxía propia dos muíños tradicionais de regato da comarca.

EDIFICACIÓN

Parcela situada en contorno rústico, vinculada ao leito fluvial e integrada na unidade de paisaxe de Baredo. Presenta vexetación autóctona abundante, camiños de acceso acondicionados e forte relación co patrimonio etnolóxico.

PARCELA

O entorno caracteriza un espazo de gran valor ambiental, definido por masas arbóreas e a presenza do regato. A paisaxe natural acompaña e potencia a lectura patrimonial do conxunto, xerando harmonía co medio inmediato.

ENTORNO

Radican na súa tipoloxía, integración coa paisaxe, conservación estrutural e carácter etnolóxico. Representan a memoria produtiva tradicional e a súa función hidráulica constitúe un elemento identitario.

VALORES

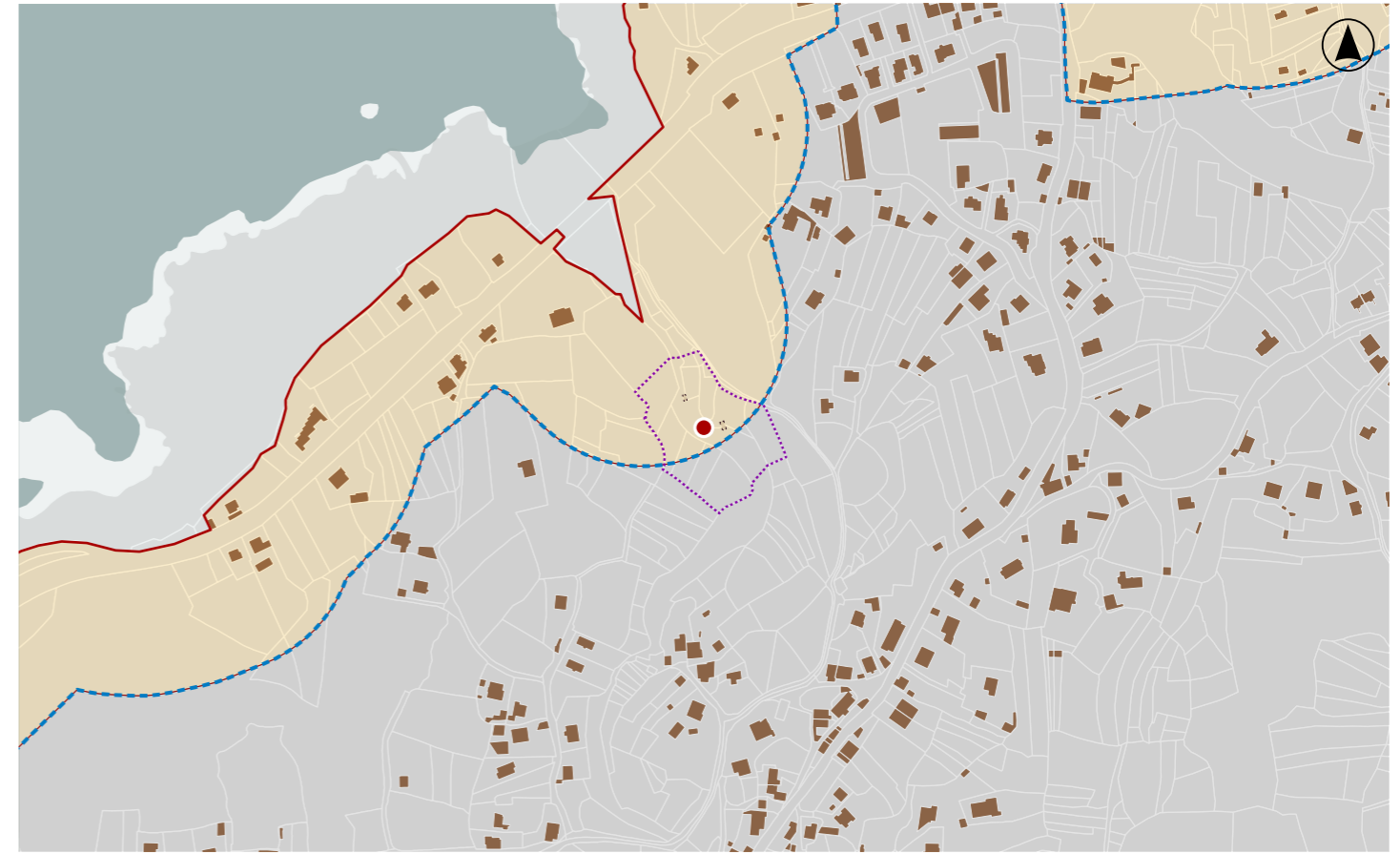

DELIMITACIÓN / CONTORNO DE PROTECCIÓN

ORTOFOTOGRAFÍA PNOA 2023

Escala: 1:2.000

Escala: 1:5.000

IMAXES

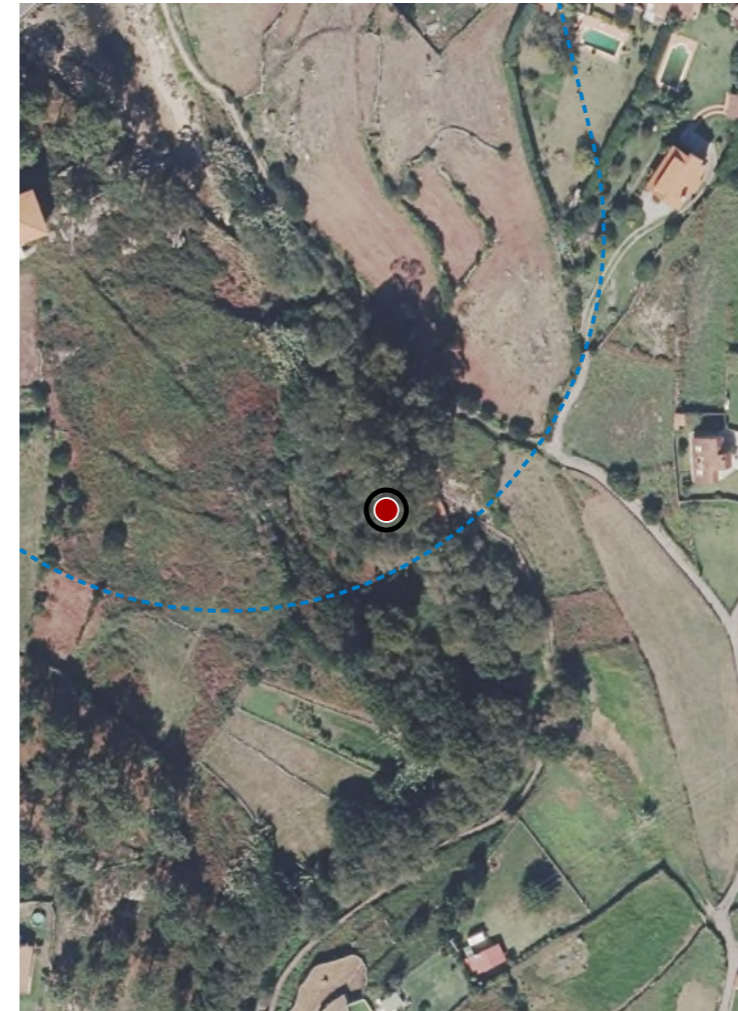



DATOS IDENTIFICATIVOS

CLASIFICACIÓN: BEN CATALOGADO

CATEGORÍA: MONUMENTO

PLANEAMIENTO: PLAN XERAL DE ORDENACIÓN MUNICIPAL

FICHA: BR_127

ARQUITECTÓNICO TIPO: CIVIL SUBTIPO

ELEMENTO: FARO

NIVEL DE PROTECCIÓN: INTEGRAL

GRADO DE CONSERVACIÓN: ÓPTIMO

USOS ORIXINAIS

GLOBAL: TERCIARIO

DETALLADO: HOTELEIRO

ACTUACIÓNS

Investigación, Valorización, Mantemento, Conservación, Consolidación, Restauración, Rehabilitación, Ampliación solo en planta, Reconstrución excepcional.

AUTORIZABLES

Debe poñerse en valor a tipoloxía arquitectónica, a función histórica de sinal marítima e a súa adaptación a usos hostaleiros compatibles.

POSTA EN VALOR

LOCALIZACIÓN

PROVINCIA: PONTEVEDRA
 COMARCA COSTEIRA: COSTA SUR
 CONCELLO: BAIONA
 SECTOR COSTEIRO: CABO SILLEIRO-A GUARDA
 UNIDADE DE PAISAXE: CABO SILLEIRO
 PARROQUIA: BAREDO (SANTA MARÍA)
 NÚCLEO / LUGAR: MARIÑAS, AS
 REFERENCIA CATASTRAL: 54003A00109006
 ZONA: DOMINIO PÚBLICO MARITIMO TERRESTRE
 COORDENADAS: X: 508327,00 Y: 4662136,00
 U.T.M. Huso 29N ETRS89

INVENTARIO

O antigo faro de Cabo Silleiro, coñecido como "Faro Pequeno", é unha edificación de planta cadrada en cantería granítica, erguida sobre un plinto pétreo cun acceso mediante escaleiras. Construído en 1866, permaneceu en funcionamento ata 1924, cando se inaugurou o novo faro situado a maior cota. A estrutura orixinal compúñase dun corpo principal e torre cilíndrica de sinais, integrándose de forma sobranceira no perfil costeiro. Tras a súa desactivación quedou sen uso, experimentando un proceso de deterioro progresivo ata a súa rehabilitación en 2024. Constitúe un fito arquitectónico e paisaxístico de primeiro nivel, asociado á memoria marítima e á identidade cultural da contorna atlántica de Baiona.

DESCRIPCIÓN

Edificación en planta cadrada, en cachotaría e sillería granítica, elevada sobre plinto e con torre de sinais. Rehabilitada en 2024 para uso hostaleiro, conserva a súa volumetría orixinal e integra novos servizos.

EDIFICACIÓN

Localízase en espazo litoral elevado, con dominio visual sobre a Ría de Vigo e a costa atlántica. Estrutúrase nunha plataforma pétreo artificial que reforza a monumentalidade da edificación fronte ao océano.

PARCELA

Configúrase como un espazo costeiro agreste, de gran valor ambiental, cunha paisaxe de cantís e vistas oceánicas. A súa situación estratéxica converte o conxunto nun referente de orientación mariña e atractivo turístico-cultural.

ENTORNO

Os seus valores singulares radican na cronoloxía decimonónica, a tipoloxía funcional de faro e a integración paisaxística. Constitúe un fito cultural que mantén a memoria histórica da navegación atlántica.

VALORES

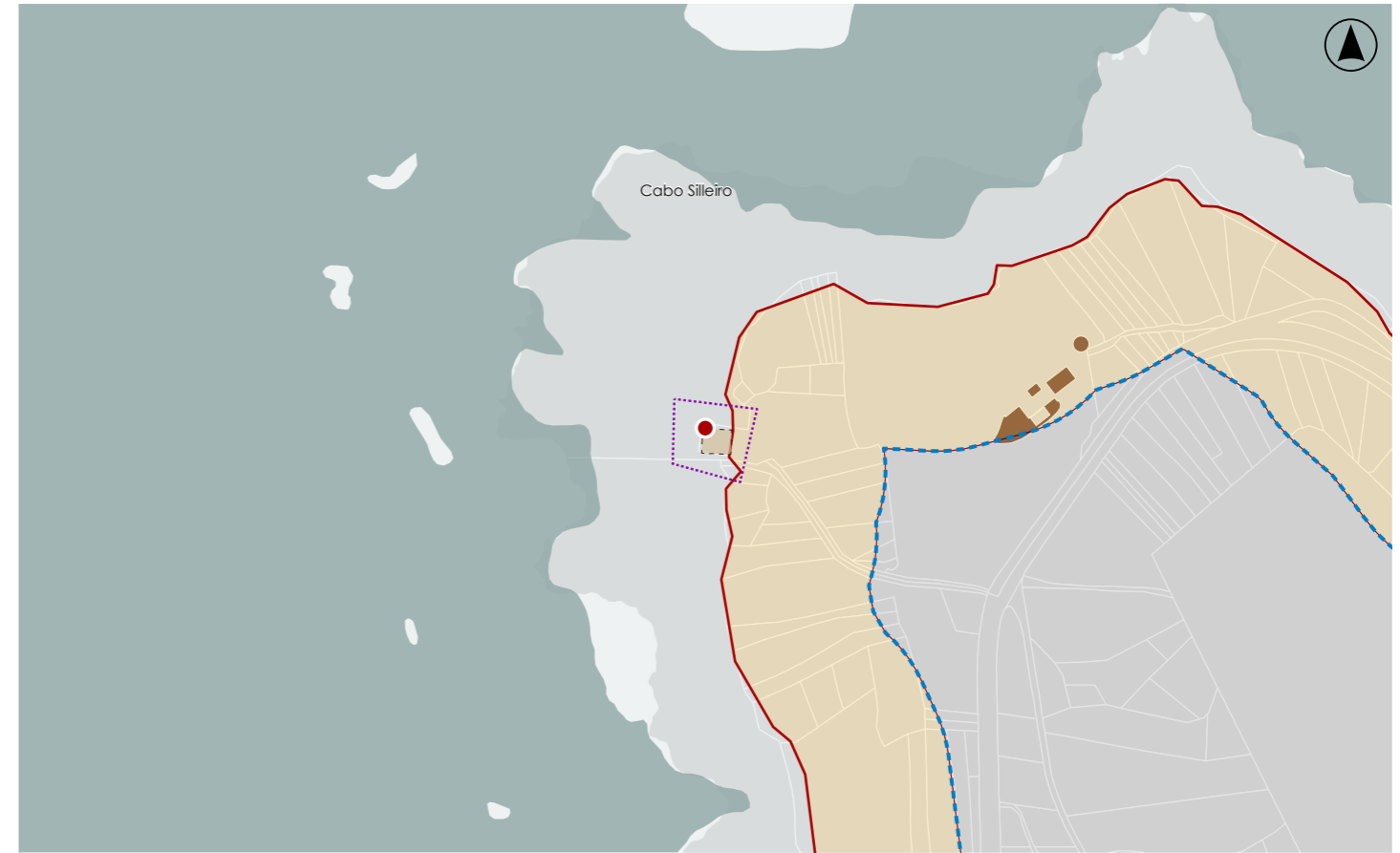

DELIMITACIÓN / CONTORNO DE PROTECCIÓN

ORTOFOTOGRAFÍA PNOA 2023 Escala: 1:2.000

Escala: 1:5.000

IMAGES

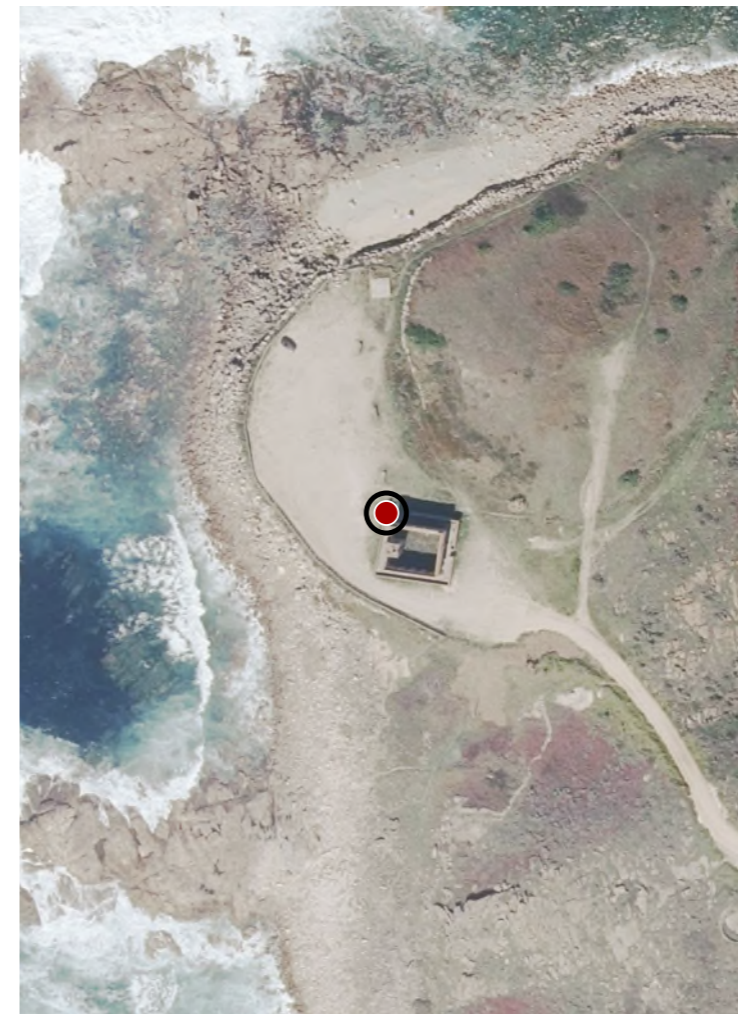

CATÁLOGO DE BENS DE VALOR CULTURAL NO LITORAL

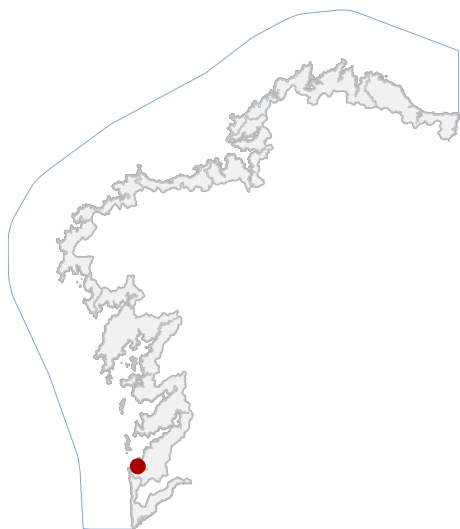

LOCALIZACIÓN

PROVINCIA PONTEVEDRA

CONCELLO BAIONA

PARROQUIA BAIONA (SANTA MARÍA)

NÚCLEO / LUGAR MONTE DO BOI

REFERENCIA CATASTRAL 2535001NG1623N

X: 512380,31 Y: 4663593,95

COORDENADAS U.T.M. Huso 29N ETRS89

DATOS IDENTIFICATIVOS

ZONA SERVIDUME

CLASIFICACIÓN BEN CATALOGADO

CATEGORÍA SITIO ARQUEOLÓXICO

PLANEAMIENTO DIRECCIÓN XERAL DE PATRIMONIO CULTURAL

FICHA GA36003001

ARQUEOLÓXICO TIPO XACEMENTO ARQUEOLÓXICO

SUBTIPO CASTRO

ELEMENTO GRAO II.1 / GRAO II.2

NIVEL DE PROTECCIÓN DOTACIONAL

GRADO DE CONSERVACIÓN

USOS ORIXINAIS

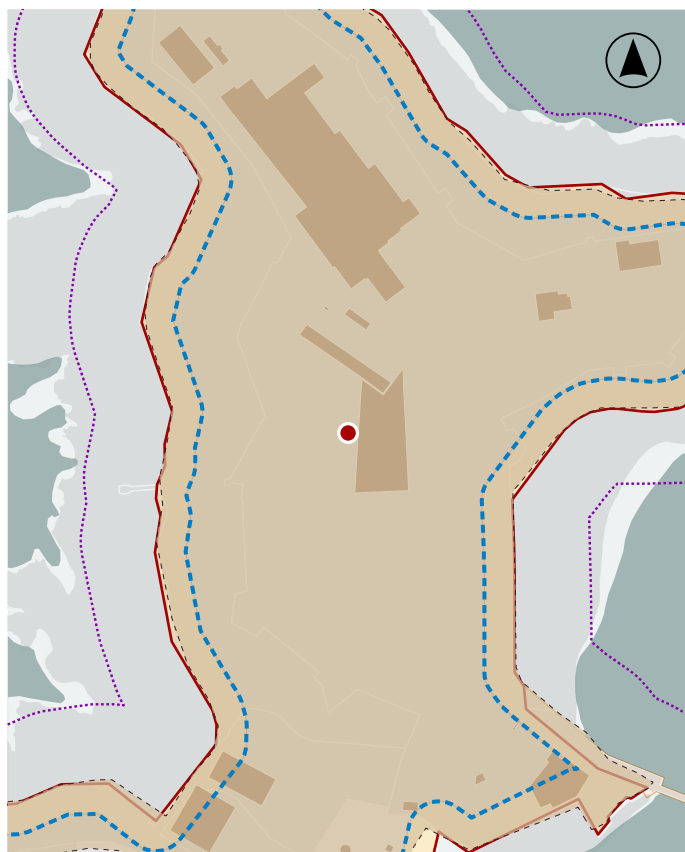

En ausencia de delimitación ou contorno, adoptaranse os definidos na ficha de planeamento

DELIMITACIÓN / CONTORNO DE PROTECCIÓN

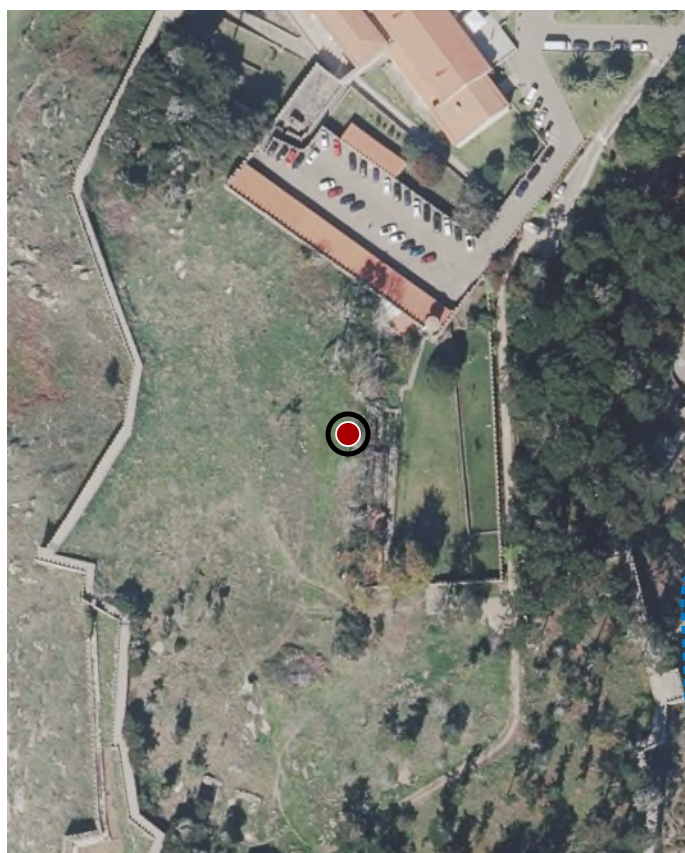

ORTOFOTOGRAFÍA PNOA 2023

1:2.000

Con carácter xeral, tan só se permitirán actuacións encamiñadas á conservación, protección, consolidación, e investigación dos bens, con autorización previa da administración competente en materia de patrimonio cultural.

DELIMITACIÓN DO BEN

CATÁLOGO DE BENS DE VALOR CULTURAL NO LITORAL

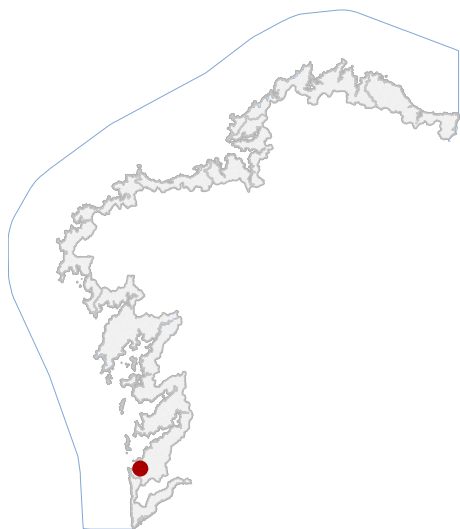

LOCALIZACIÓN

PROVINCIA	PONTEVEDRA
CONCELLO	BAIONA
PARROQUIA	BAIONA (SANTA MARÍA)
NÚCLEO / LUGAR	BAIONA
REFERENCIA CATASTRAL	3728001NG1632N
X: 513513,16	Y: 4662571,33
COORDENADAS	U.T.M. Huso 29N ETRS89

DATOS IDENTIFICATIVOS

ZONA	SERVIDUME
CLASIFICACIÓN	BEN CATALOGADO
CATEGORÍA	SITIO ARQUEOLÓXICO
PLANEAMIENTO	DIRECCIÓN XERAL DE PATRIMONIO CULTURAL
FICHA	GA36003002
ARQUEOLÓXICO TIPO	XACEMENTO ARQUEOLÓXICO SUBTIPO
ELEMENTO	CASTRO
NIVEL DE PROTECCIÓN	GRAO II.1 / GRAO II.2
GRADO DE CONSERVACIÓN	DOTACIONAL

USOS ORIXINAIS



En ausencia de delimitación ou contorno, adoptaranse os definidos na ficha de planeamento

DELIMITACIÓN / CONTORNO DE PROTECCIÓN



ORTOFOTOGRAFÍA PNOA 2023

1:2.000

Con carácter xeral, tan só se permitirán actuacións encamiñadas á conservación, protección, consolidación, e investigación dos bens, con autorización previa da administración competente en materia de patrimonio cultural.

DELIMITACIÓN DO BEN

CATÁLOGO DE BENS DE VALOR CULTURAL NO LITORAL

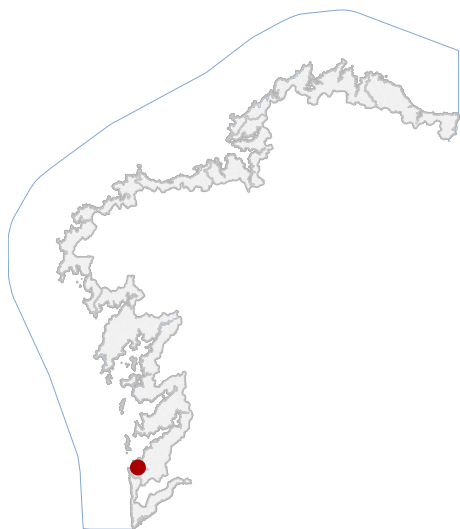

LOCALIZACIÓN

PROVINCIA PONTEVEDRA

CONCELLO BAIONA

PARROQUIA BAIONA (SANTA MARÍA)

NÚCLEO / LUGAR BAIONA

REFERENCIA CATASTRAL 2532412NG1623S

X: 512449,71 Y: 4663038,79
COORDENADAS U.T.M. Huso 29N ETRS89

DATOS IDENTIFICATIVOS

ZONA SERVIDUME

CLASIFICACIÓN BEN CATALOGADO

CATEGORÍA SITIO ARQUEOLÓXICO

PLANEAMIENTO PLAN XERAL DE ORDENACIÓN MUNICIPAL

FICHA GA36003038

ARQUEOLÓXICO XACEMENTO ARQUEOLÓXICO

TIPO SUBTIPO

ELEMENTO XACEMENTO

NIVEL DE PROTECCIÓN GRAO II.1 / GRAO II.2

GRADO DE CONSERVACIÓN

USOS ORIXINAIS RESIDENCIAL

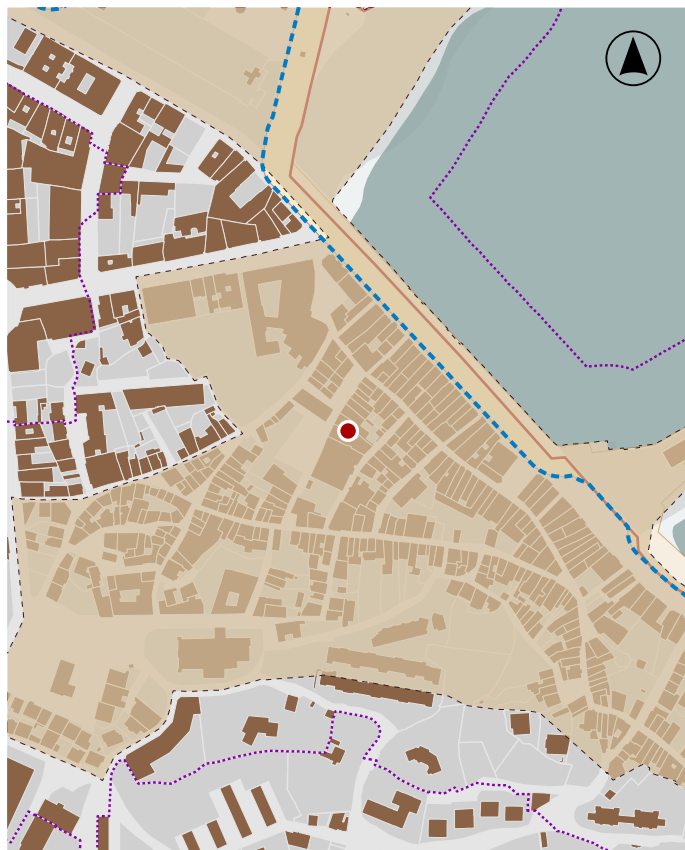

En ausencia de delimitación ou contorno, adoptaranse os definidos na ficha de planeamento

DELIMITACIÓN / CONTORNO DE PROTECCIÓN



ORTOFOTOGRAFÍA PNOA 2023

1:2.000

Con carácter xeral, tan só se permitirán actuacións encamiñadas á conservación, protección, consolidación, e investigación dos bens, con autorización previa da administración competente en materia de patrimonio cultural.

DELIMITACIÓN DO BEN

CATÁLOGO DE BENS DE VALOR CULTURAL NO LITORAL

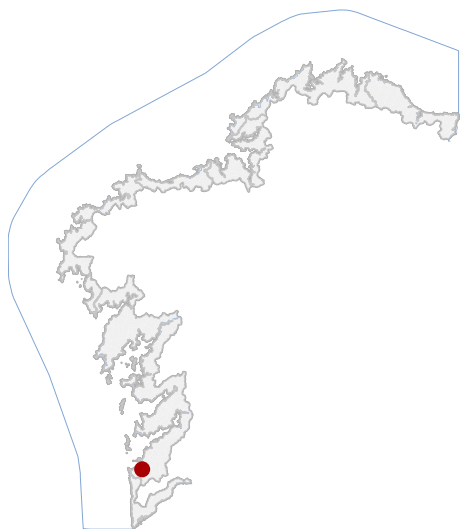

En ausencia de delimitación ou contorno, adoptaranse os definidos na ficha de planeamento

LOCALIZACIÓN

PROVINCIA PONTEVEDRA

CONCELLO BAIONA

PARROQUIA A RAMALLOSA (SAN PEDRO)

NÚCLEO / LUGAR SABARÍS

REFERENCIA CATASTRAL 4524804NG1642S

X: 514385,89 Y: 4662209,39
COORDENADAS U.T.M. Huso 29N ETRS89

DATOS IDENTIFICATIVOS

ZONA SERVIDUME

CLASIFICACIÓN BEN CATALOGADO

CATEGORÍA MONUMENTO

PLANEAMIENTO PLAN XERAL DE ORDENACIÓN MUNICIPAL

FICHA CR_91

ARQUITECTÓNICO RELIXIOSO

TIPO SUBTIPO

ELEMENTO CEMITERIO

NIVEL DE PROTECCIÓN INTEGRAL

GRADO DE CONSERVACIÓN ACEPTABLE

USOS ORIXINAIS DOTACIONAL

DELIMITACIÓN / CONTORNO DE PROTECCIÓN

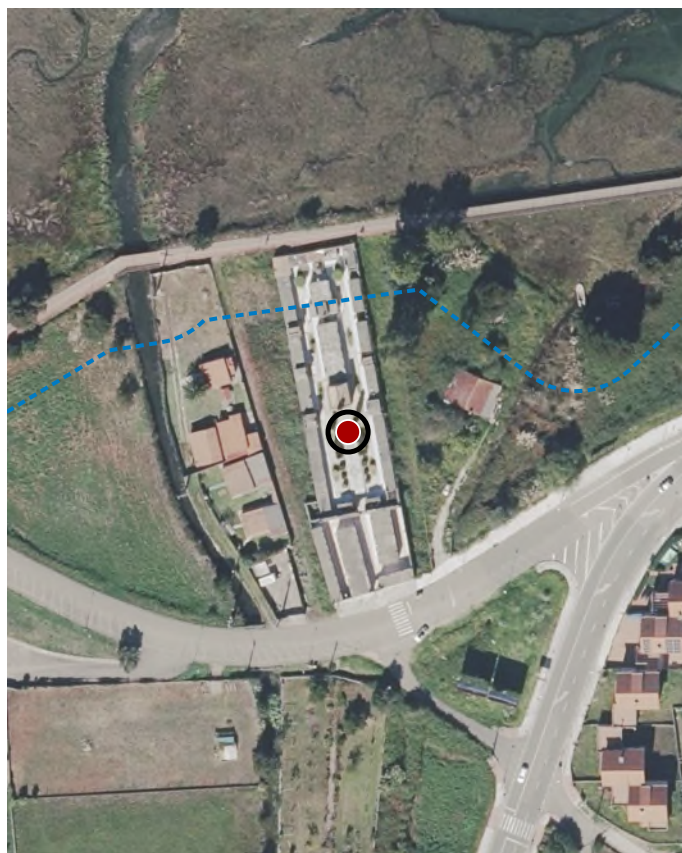

ORTOFOTOGRAFÍA PNOA 2023

1:2.000

Investigación, Valorización, Mantemento, Conservación, Consolidación, Restauración, Rehabilitación, Ampliación solo en planta, Reconstrucción excepcional.

ACTUACIÓNS