

77 SOUTOMAIOR

CÓDIGO CONCELLO

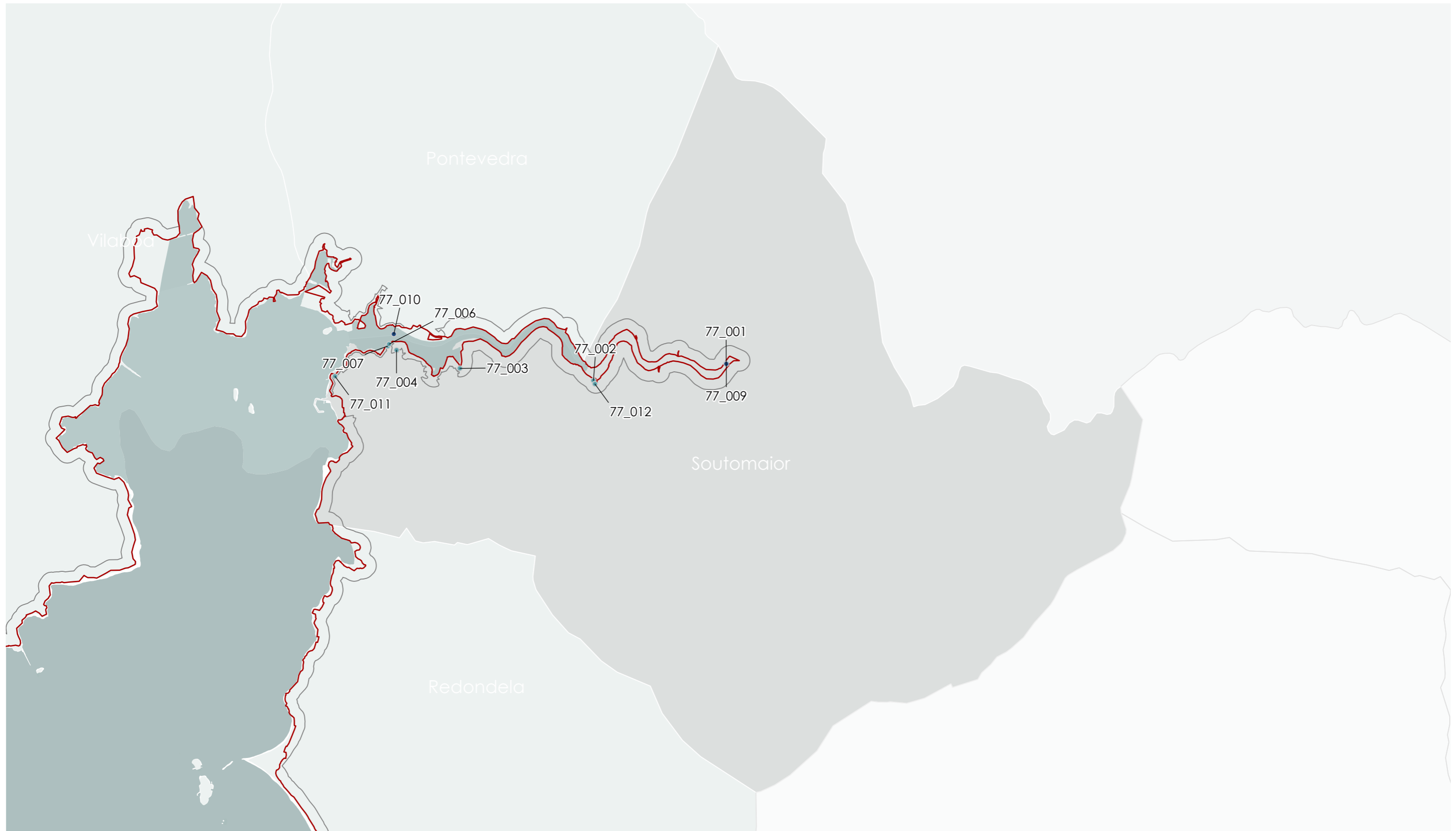

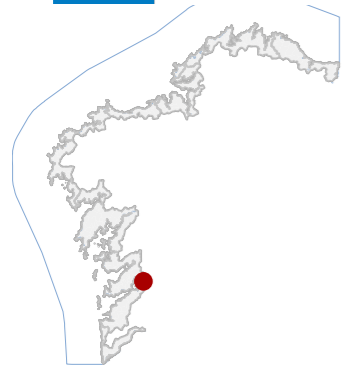

77 SOUTOMAIOR

CÓDIGO CONCELLO

Código	NOME
77_001	PONTE DE COMBOA
77_002	PEIRAO NO RÍO CALDELAS
77_003	MUÍÑOS NA DEVESA
77_004	A BATERÍA
77_006	CASAS NA RÚA ROXELIO LANDERO 4-6
77_007	CASAS NA RÚA ROXELIO LANDEIRO 10
77_009	PONTE COMBOA
77_010	PONTE DE SAMPAIO
77_011	OUTEIRIÑO
77_012	FINCA CAFEXO DOS MASSÓ

CATÁLOGO DE BENS DE VALOR CULTURAL NO LITORAL

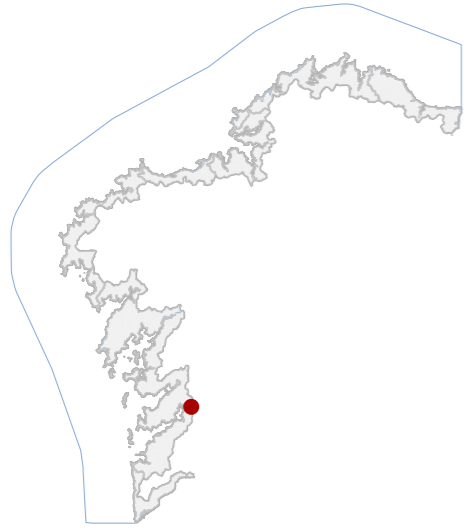

DATOS IDENTIFICATIVOS

CLASIFICACIÓN	BEN CATALOGADO
CATEGORÍA	MONUMENTO
PLANEAMIENTO	PLAN XERAL DE ORDENACIÓN MUNICIPAL
FICHA	S_16
ARQUITECTÓNICO TIPO	CIVIL SUBTIPO
ELEMENTO	PONTE
NIVEL DE PROTECCIÓN	INTEGRAL
GRADO DE CONSERVACIÓN	ACEPTABLE
USOS ORIXINAIS	DOTACIONAL
GLOBAL	INFRAESTRUTURAS COMUNICACIÓN
DETALLADO	

ACTUACIÓNS

Investigación, Valorización, Mantemento, Conservación, Consolidación, Restauración, Rehabilitación, Ampliación solo en planta, Reconstrución excepcional

AUTORIZABLES

Cómpre salientar a súa condición de ponte histórica, a técnica construtiva en granito, a relación co Castelo de Soutomaior e co Camiño Real, así como a súa integración paisaxística no río Verdugo e contorno inmediato.

POSTA EN VALOR

77_001
CÓDIGO INVENTARIO

PONTE DE COMBOA
DENOMINACIÓN

LOCALIZACIÓN

PROVINCIA	PONTEVEDRA
COMARCA COSTEIRA	RÍAS BAIXAS
CONCELLO	SOUTOMAIOR
SECTOR COSTEIRO	RÍA DE VIGO
UNIDADE DE PAISAXE	CANÓNS DO VERDUGO E OITAVÉN
PARROQUIA	SOUTOMAIOR (SAN SALVADOR)
NÚCLEO / LUGAR	ROMARIZ
REFERENCIA CATASTRAL	36053A00109032
ZONA	DOMINIO PÚBLICO MARITIMO TERRESTRE
COORDENADAS	X: 535512,58 Y: 4687986,99 U.T.M. Huso 29N ETRS89

INVENTARIO

Construída sobre o río Verdugo, entre os lugares de Comboa e Romariz. Ponte de sillería granítica datada no século XV, aínda que sobre restos de época romana segundo certas hipóteses arqueolóxicas. Presenta tres arcos de luces decrecentes, dous menores de 9,5 m e un principal de 16,5 m, apoiados en piares con tallamares triangulares. O taboleiro mostra anchura variable e rasante horizontal, con petos en ambos lados. A proximidade ao Castelo de Soutomaior confirma a relación histórica, reforzada polas marcas de canteiro comúns. A ponte foi parte do antigo Camiño Real e mantén o seu uso como paso peonil, logo da construción dunha ponte moderna para o tráfico rodado. O grao de conservación é aceptable, aínda que a capa de asfalto no taboleiro altera parcialmente a súa lectura orixinal.

DESCRIPCIÓN

Ponte de tres arcos de sillería granítica, con dous menores e un principal de maior luz. Presenta tallamares triangulares, taboleiro de anchura irregular e rasante horizontal, mantendo a integridade estrutural orixinal.

EDIFICACIÓN

Ocupa un paso estratéxico sobre o río Verdugo. A área delimitase por contorno natural encaixado, con clara relación coa topografía e co espazo fluvial.

PARCELA

A ponte sitúase nun tramo encaixado do ría Verdugo, con vexetación abundante e proximidade ao Castelo de Soutomaior. O contexto combina valores naturais, históricos e culturais, xerando unha paisaxe de singular relevancia.

ENTORNO

Destaca a súa fábrica medieval con posibles orixes romanas, a relación histórica co Castelo de Soutomaior e o uso no Camiño Real. Alto valor histórico e patrimonial.

VALORES

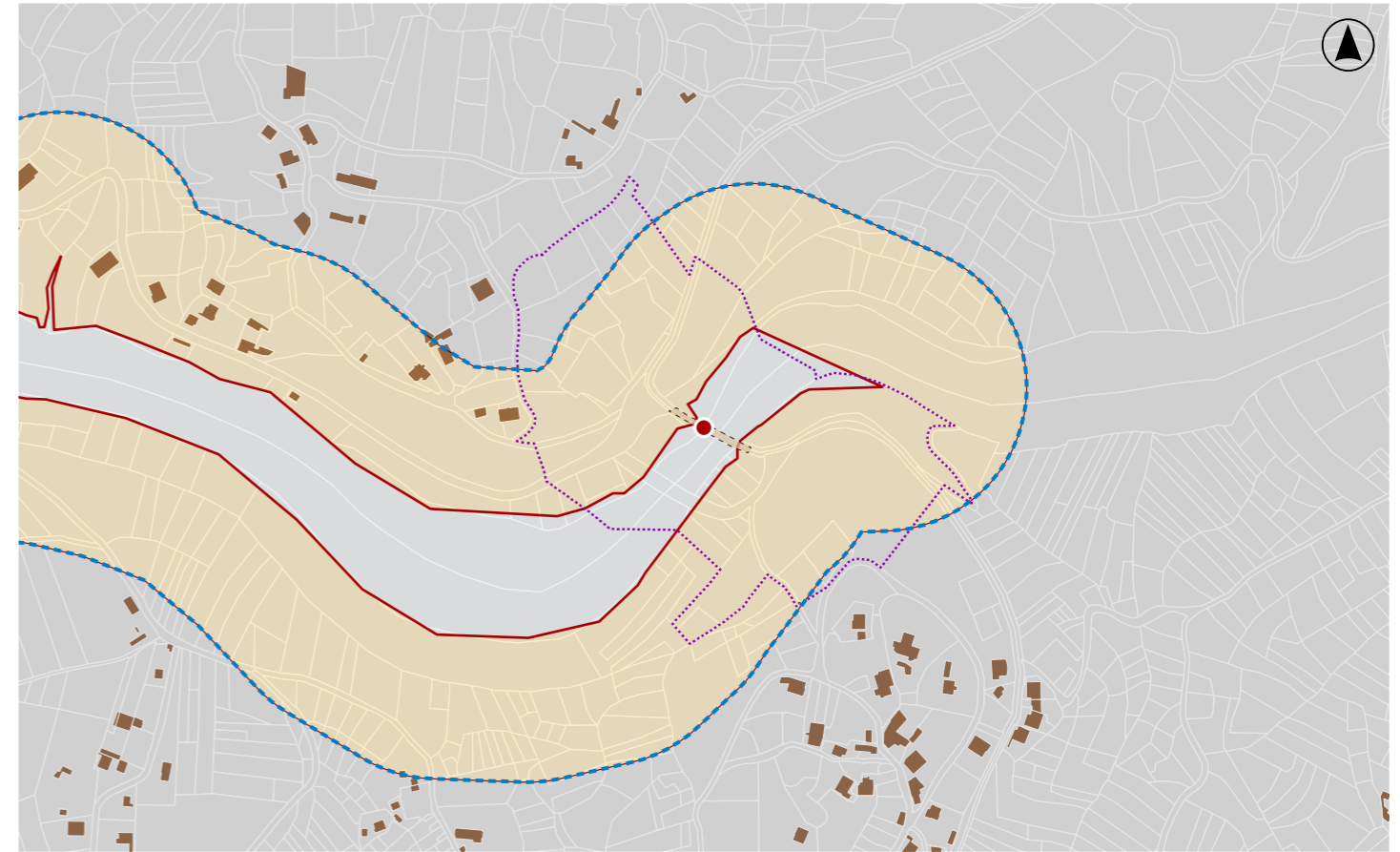

DELIMITACIÓN / CONTORNO DE PROTECCIÓN

ORTOFOTOGRAFÍA PNOA 2023

Escala: 1:2.000

Escala: 1:5.000

IMAXES

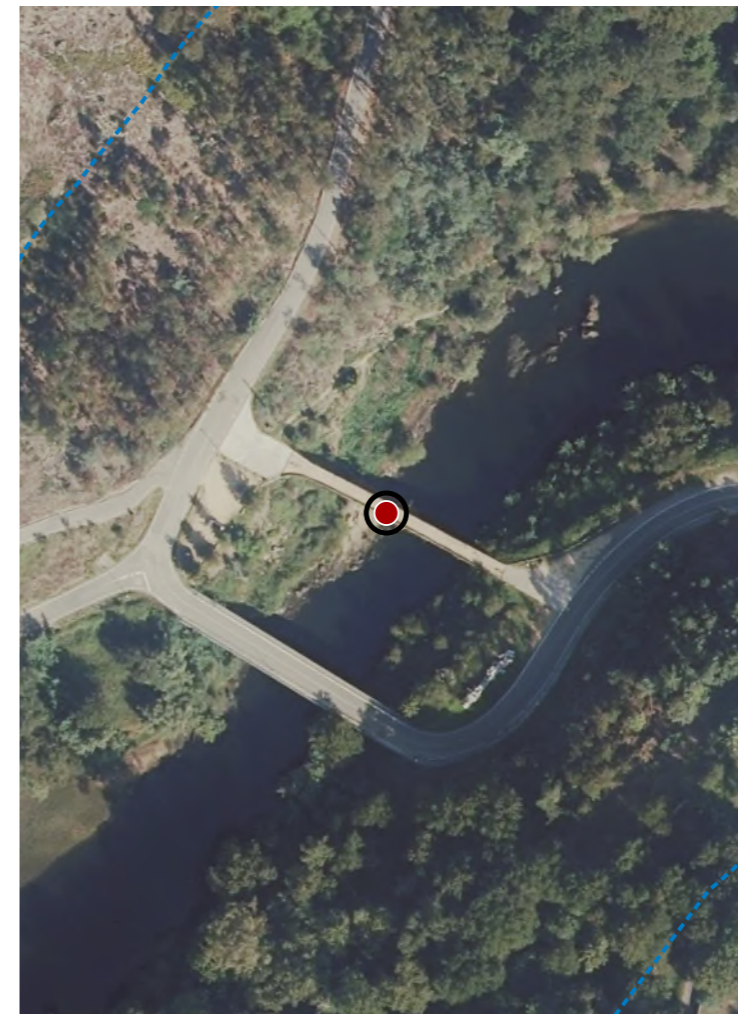

CATÁLOGO DE BENS DE VALOR CULTURAL NO LITORAL

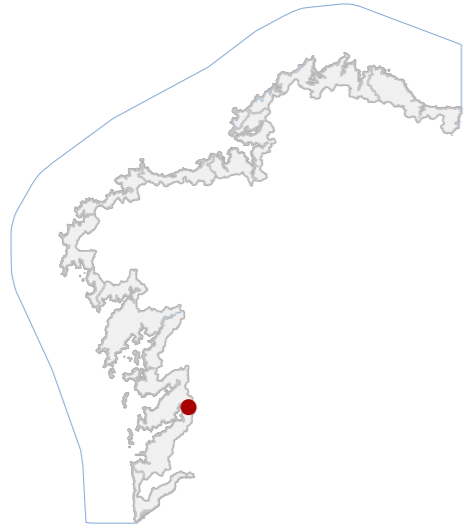

DATOS IDENTIFICATIVOS

CLASIFICACIÓN	BEN CATALOGADO
CATEGORÍA	MONUMENTO
PLANEAMIENTO	PLAN XERAL DE ORDENACIÓN MUNICIPAL
FICHA	S_15
ARQUITECTÓNICO TIPO	CIVIL SUBTIPO
ELEMENTO	PEIRAO
NIVEL DE PROTECCIÓN	INTEGRAL
GRADO DE CONSERVACIÓN	ÓPTIMO
USOS ORIXINAIS	DOTACIONAL
DETALLADO	SERVIZOS PÚBLICOS

ACTUACIÓNS

Investigación, Valorización, Mantemento, Conservación, Consolidación, Restauración, Rehabilitación, Ampliación solo en planta, Reconstrucción excepcional

AUTORIZABLES

Cómpre salientar a tipoloxía tradicional do peirao e a súa relación coa historia industrial e marítima local; promovendo conservación e difusión patrimonial.

POSTA EN VALOR

LOCALIZACIÓN

PROVINCIA	PONTEVEDRA
COMARCA COSTEIRA	RÍAS BAIXAS
CONCELLO	SOUTOMAIOR
SECTOR COSTEIRO	RÍA DE VIGO
UNIDADE DE PAISAXE	CANÓNS DO VERDUGO E OITAVÉN
PARROQUIA	SOUTOMAIOR (SAN SALVADOR)
NÚCLEO / LUGAR	MONTESIÑA, A
REFERENCIA CATASTRAL	36053A01600445
ZONA	SERVIDUME
COORDENADAS	X: 534263,00 Y: 4687827,00 U.T.M. Huso 29N ETRS89

INVENTARIO

Trátase da construción da marxe do río que permite o embarque e chegada a terra. A súa configuración materialízase mediante muros de granito de boa estereotomía, que conforman accesos e escaleiras integradas na propia fábrica, como é habitual nestas infraestruturas das marxinis mariñas ou fluviais. A parte máis importante desta construción e que ten lectura de conxunto, atópase dentro da finca de Cafexo. Esta, antigamente era propiedade da familia de industriais Massó de Bueu. Actualmente existen varias construcións de diferente antigüidade que pertencen ao herdeiros da mesma familia, cun acceso común na parte alta, no sur, resolto formalmente en portón de granito de motivos mariños, e no norte por embarcadoiro.

DESCRIPCIÓN

Construción de carácter fluvial executada con muros de granito de boa estereotomía, con escaleiras e accesos integrados. Responde á tipoloxía tradicional dos peiraos situados nas marxinis mariñas ou fluviais.

EDIFICACIÓN

Sitúase na marxe do río Caldelas, dentro da finca de Cafexo.

PARCELA

Localízase nun contexto fluvial de grande valor ambiental, asociado á ribeira do Caldelas, cunha contorna arborada. A proximidade ao mar e a integración paisaxística reforzan a súa relevancia cultural e patrimonial.

ENTORNO

Sobresae a técnica construtiva en granito, a relación histórica coa finca de Cafexo e coa familia Massó, así como a súa función de embarcadoiro tradicional.

VALORES

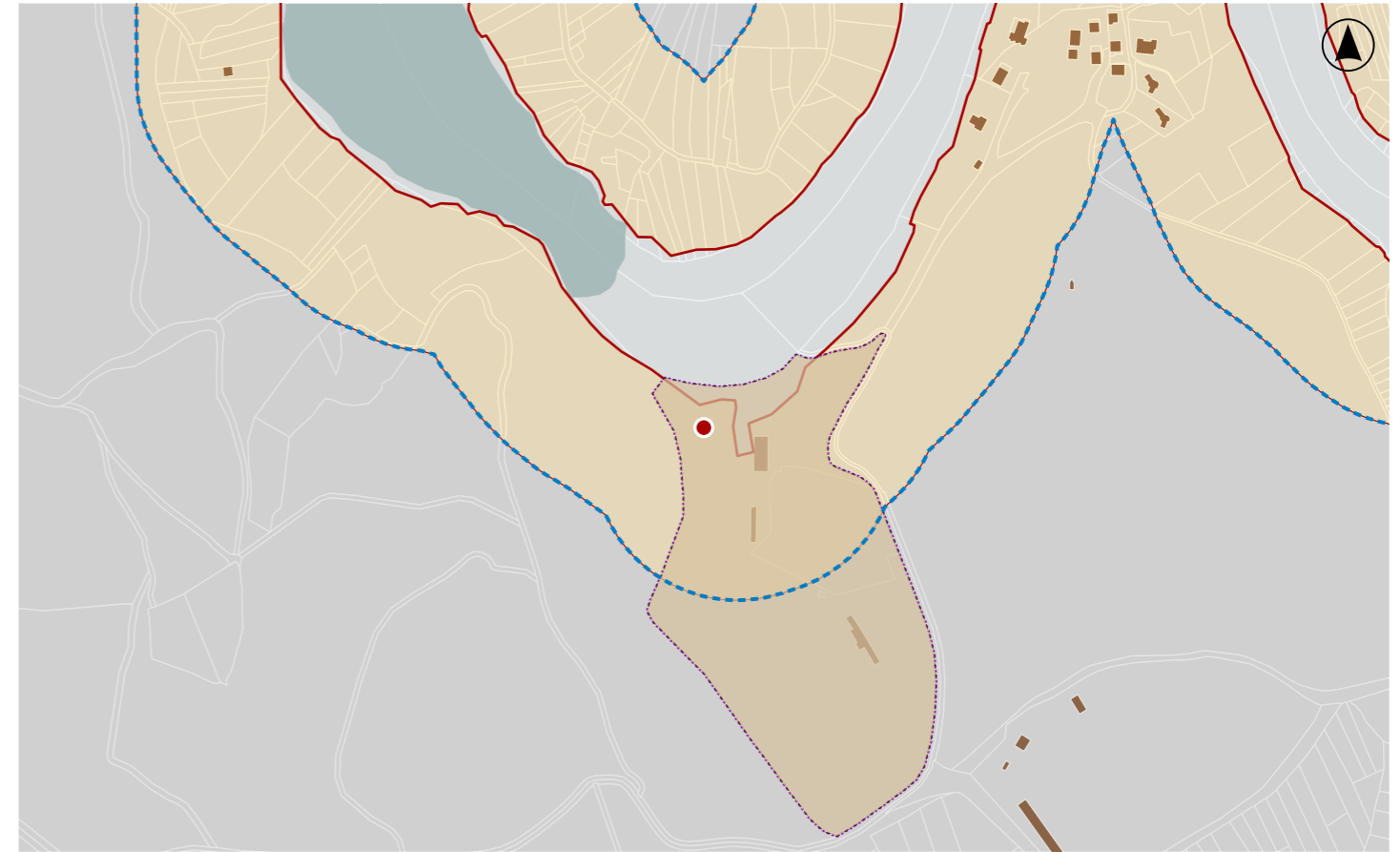

DELIMITACIÓN / CONTORNO DE PROTECCIÓN

ORTOFOTOGRAFÍA PNOA 2023

Escala: 1:2.000

Escala: 1:5.000

IMAXES

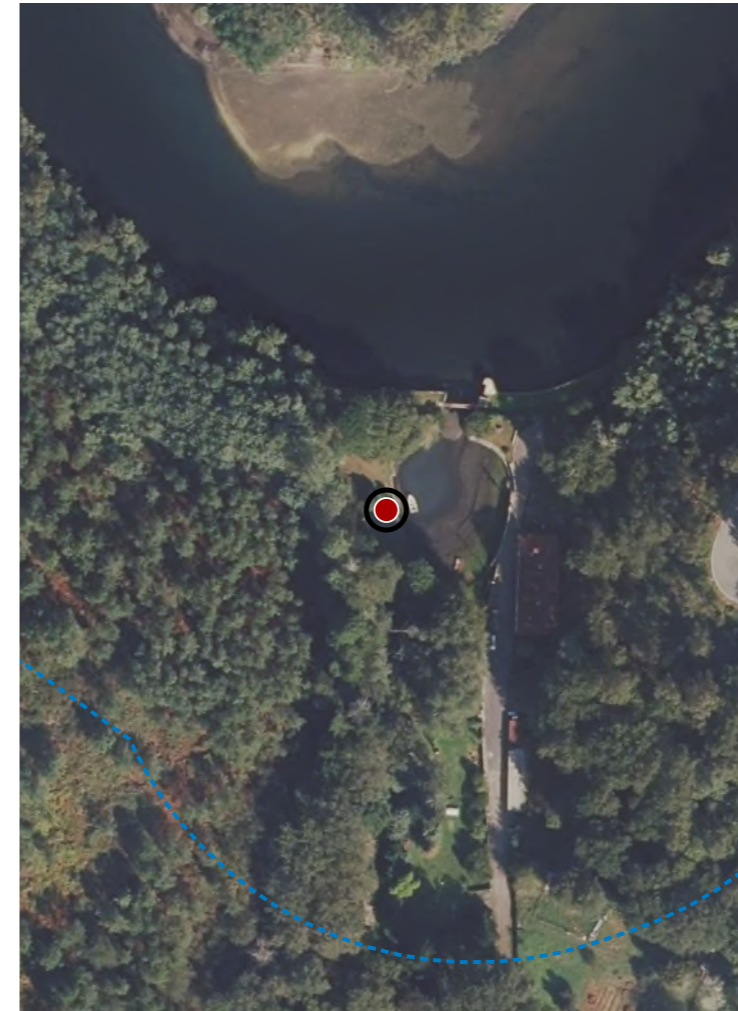

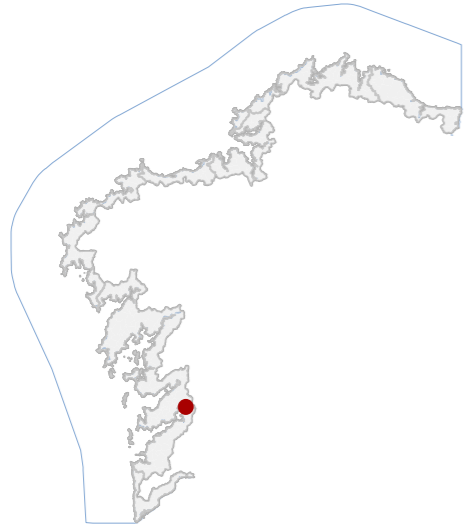

DATOS IDENTIFICATIVOS

CLASIFICACIÓN	BEN CATALOGADO
CATEGORÍA	MONUMENTO
PLANEAMIENTO	PLAN XERAL DE ORDENACIÓN MUNICIPAL
FICHA	A_20
ETNOLÓXICO TIPO	MUIÑOS DE RÍO SUBTIPO
ELEMENTO	MUÍÑO
NIVEL DE PROTECCIÓN	INTEGRAL
GRADO DE CONSERVACIÓN	MOI DEFICIENTE
USOS ORIXINAIS	
GLOBAL	AGROPECUARIO
DETALLADO	PRODUCTIVO

ACTUACIÓNS

Investigación, Valorización, Mantemento, Conservación, Consolidación, Restauración, Rehabilitación, Ampliación solo en planta, Reconstrución excepcional

AUTORIZABLES

Debe valorizarse a identidade etnolóxica dos muíños, a súa integración co medio natural e o testemuño da economía tradicional, promovendo restauración urxente e conservación .

POSTA EN VALOR

LOCALIZACIÓN

PROVINCIA	PONTEVEDRA
COMARCA COSTEIRA	RÍAS BAIXAS
CONCELLO	SOUTOMAIOR
SECTOR COSTEIRO	RÍA DE VIGO
UNIDADE DE PAISAXE	ESTEIRO DO VERDUGO
PARROQUIA	ARCADE (SANTIAGO)
NÚCLEO / LUGAR	DEVESA, A
REFERENCIA CATASTRAL	36053A01600173
ZONA	SERVIDUME
COORDENADAS	X: 533005,00 Y: 4687942,00 U.T.M. Huso 29N ETRS89

INVENTARIO

O conxunto composto de oito muíños ao longo dun regato que desemboca no río Verdugo. A súa proximidade dá lugar a unha lectura compacta e unitaria, vencellada á explotación hidráulica do curso natural da auga e á economía rural agropecuaria. Construcións de perpiaño de granito, con cubertas desaparecidas e muros parcialmente arruinados. Actualmente, atópanse sen uso e en estado de abandono. O conxunto conserva un gran valor patrimonial, etnolóxico e ambiental, testemuño das actividades tradicionais de moenda.

DESCRIPCIÓN

Construcións executadas en perpiaño de granito, hoxe en ruína. Presentan restos de muros e estruturas de canle hidráulica, vinculados á explotación enerxética da auga. Carecen de cubertas e elementos mecánicos.

EDIFICACIÓN

O conxunto distribúese linealmente ao longo dun regato que descende cara ao río Verdugo. A parcela é de titularidade privada e integra elementos hidráulicos asociados.

PARCELA

A Devesa localízase nun espazo natural de alto valor, cunha contorna arborada e relación directa co río Verdugo.

ENTORNO

Cabe destacar o valor etnolóxico ligado á moenda, a implantación compacta dos muíños e a súa adaptación á topografía.

VALORES

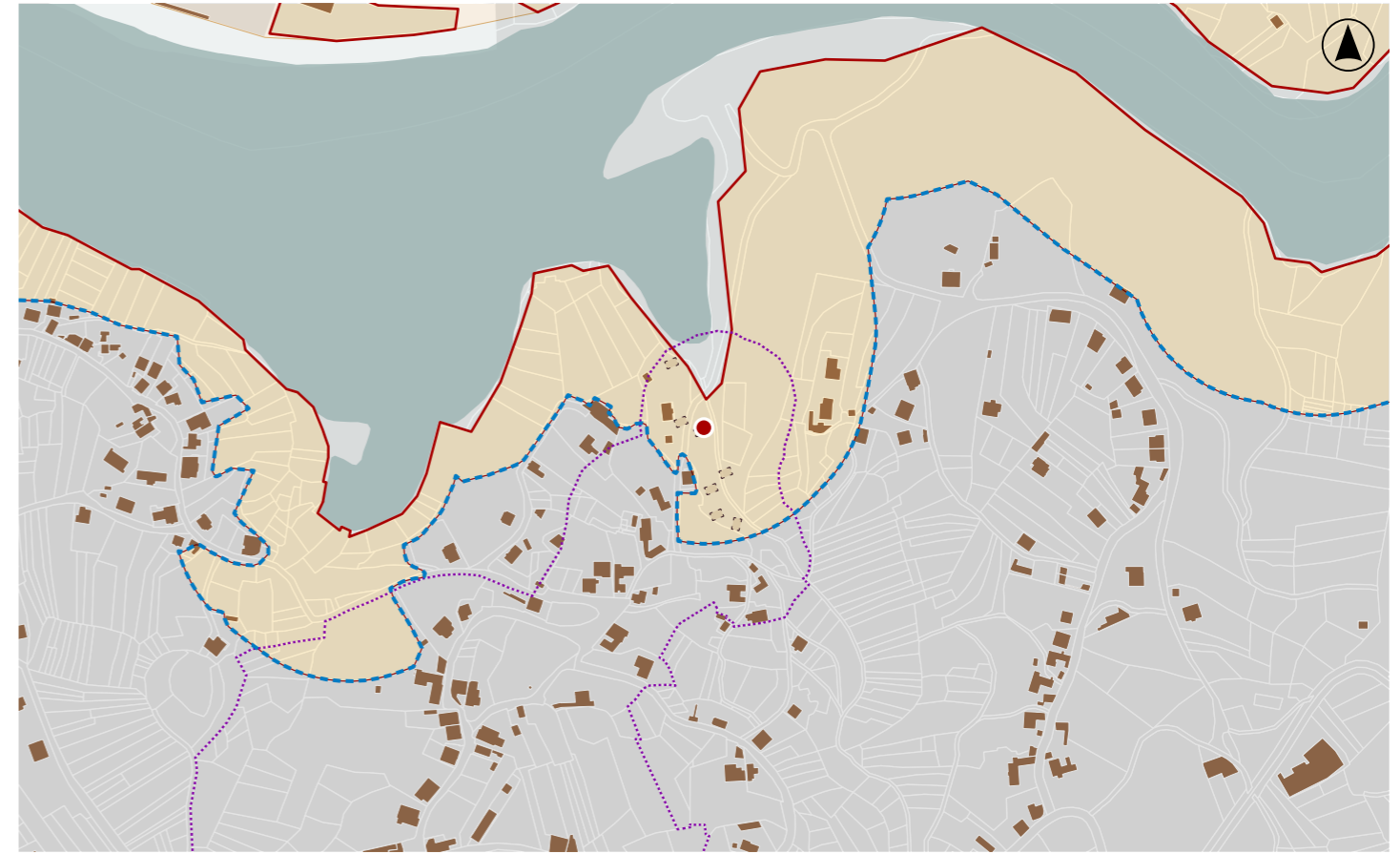

DELIMITACIÓN / CONTORNO DE PROTECCIÓN

ORTOFOTOGRAFÍA PNOA 2023

Escala: 1:2.000

Escala: 1:5.000

IMAXES

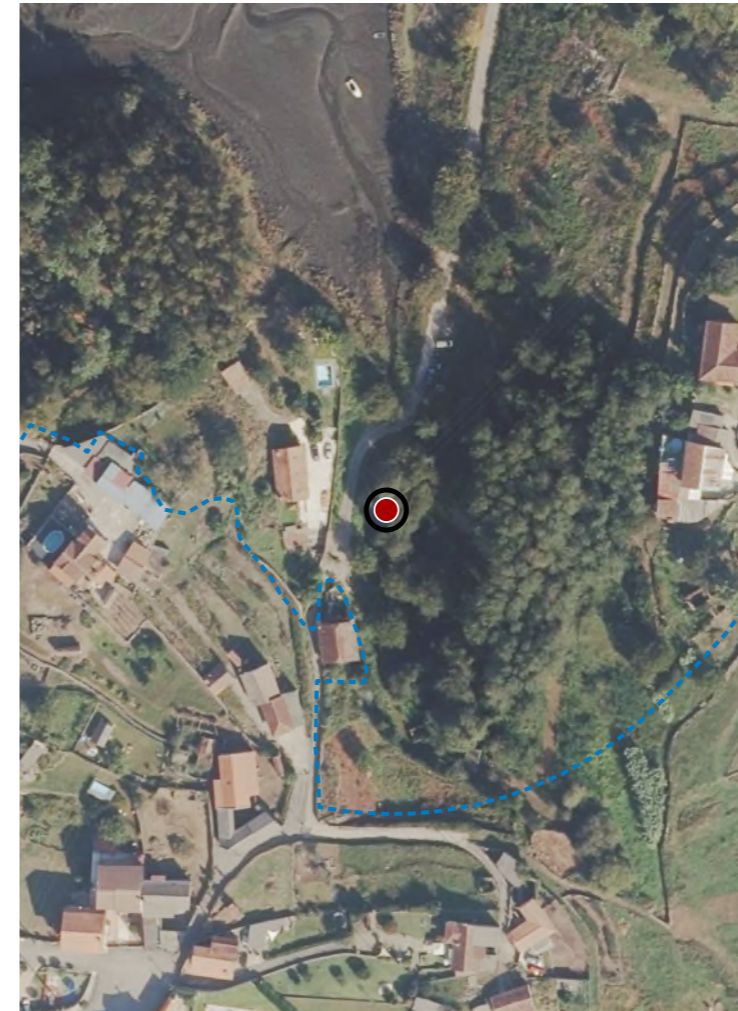

CATÁLOGO DE BENS DE VALOR CULTURAL NO LITORAL

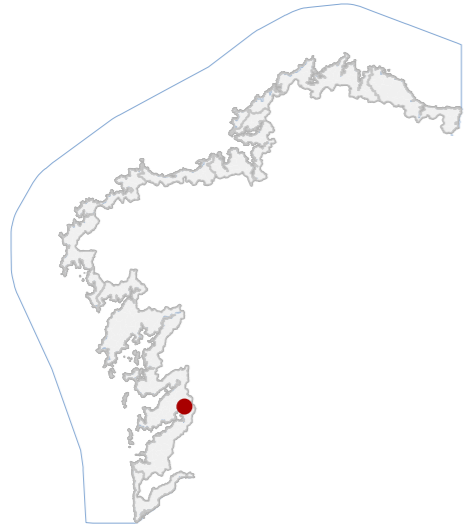

DATOS IDENTIFICATIVOS

CLASIFICACIÓN	BEN CATALOGADO
CATEGORÍA	XACEMENTO ARQUEOLÓXICO
PLANEAMIENTO	PLAN XERAL DE ORDENACIÓN MUNICIPAL
FICHA	21
ESTRUTURA DEFENSIVA TIPO	ESTRUTURA DEFENSIVA SUBTIPO
ELEMENTO	BATERÍA COSTEIRA
NIVEL DE PROTECCIÓN	GRAO II.1 / GRAO II.2
GRADO DE CONSERVACIÓN	ALTERADO
USOS ORIXINAIS GLOBAL	RESIDENCIAL
DETALLADO	RESIDENCIAL UNIFAMILIAR

DELIMITACIÓN DO BEN

Con carácter xeral, tan só se permitirán actuacións encamiñadas á conservación, protección, consolidación, e investigación dos bens, con autorización previa da administración competente en materia de patrimonio cultural.

CONTORNO DO BEN

As intervencións deberán contar coa autorización da administración competente, segundo o disposto nos artigos 39, 45 e 46 da LPCG. Estas poderán condicionarse á avaliación do seu impacto arqueolóxico e paisaxístico.

CONTORNO DE PROTECCIÓN

77_004
CÓDIGO INVENTARIO

A BATERÍA
DENOMINACIÓN

LOCALIZACIÓN

PROVINCIA	PONTEVEDRA
COMARCA COSTEIRA	RÍAS BAIXAS
CONCELLO	SOUTOMAIOR
SECTOR COSTEIRO	RÍA DE VIGO
UNIDADE DE PAISAXE	ESTEIRO DO VERDUGO
PARROQUIA	ARCADE (SANTIAGO)
NÚCLEO / LUGAR	CALLE, A
REFERENCIA CATASTRAL	36053A01600003
ZONA	SERVIDUME
COORDENADAS	X: 532409,00 Y: 4688114,00 U.T.M. Huso 29N ETRS89

INVENTARIO

Estrutura defensiva tipo batería vinculada ao control da desembocadura do río Verdugo. O emprazamento sitúase nun promontorio dominante sobre o esteiro, configurando un punto de vixilancia territorial. Non se conservan estruturas visibles en superficie; a súa existencia coñécese por documentación histórica e por achados militares, entre eles balas de canón, munición de mosquete e un fusil tipo "La Fusette". Planos militares de comezos do século XIX representan unha fronte artillada con troneiras cara á ría. O ámbito presenta transformacións pola urbanización recente e pola execución de bancais agrícolas con muros de cachotería. O estado actual considérase alterado, con posible presenza de restos soterrados, de interese.

DESCRIPCIÓN

Non se identifican edificacións conservadas asociadas.

EDIFICACIÓN

Parcela situada nun promontorio na desembocadura do río, de configuración irregular adaptada á topografía. Presenta ocupación residencial dispersa e áreas abancaladas con muros de cachotería vinculadas ao xacemento local.

PARCELA

Entorno residencial de baixa densidade situado sobre promontorio dominante do esteiro. A paisaxe combina vivenda dispersa, bancais agrícolas e vexetación arbórea con relación visual coa ría.

ENTORNO

Xacemento vinculado ao control histórico do paso do río. Presenta interese arqueolóxico pola posible presenza de restos soterrados dunha batería documentada en cartografía militar do século XIX.

VALORES



DELIMITACIÓN / CONTORNO DE PROTECCIÓN

ORTOFOTOGRAFÍA PNOA 2023

Escala: 1:2.000

HIPSOMÉTRICO

Escala: 1:5.000

Escala: 1:2.000

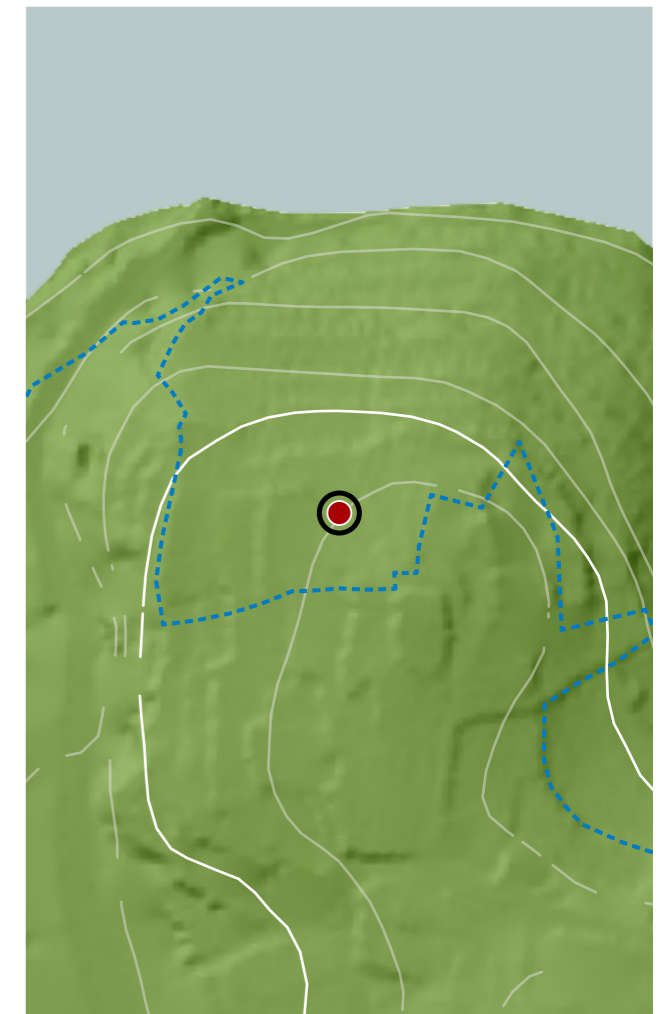
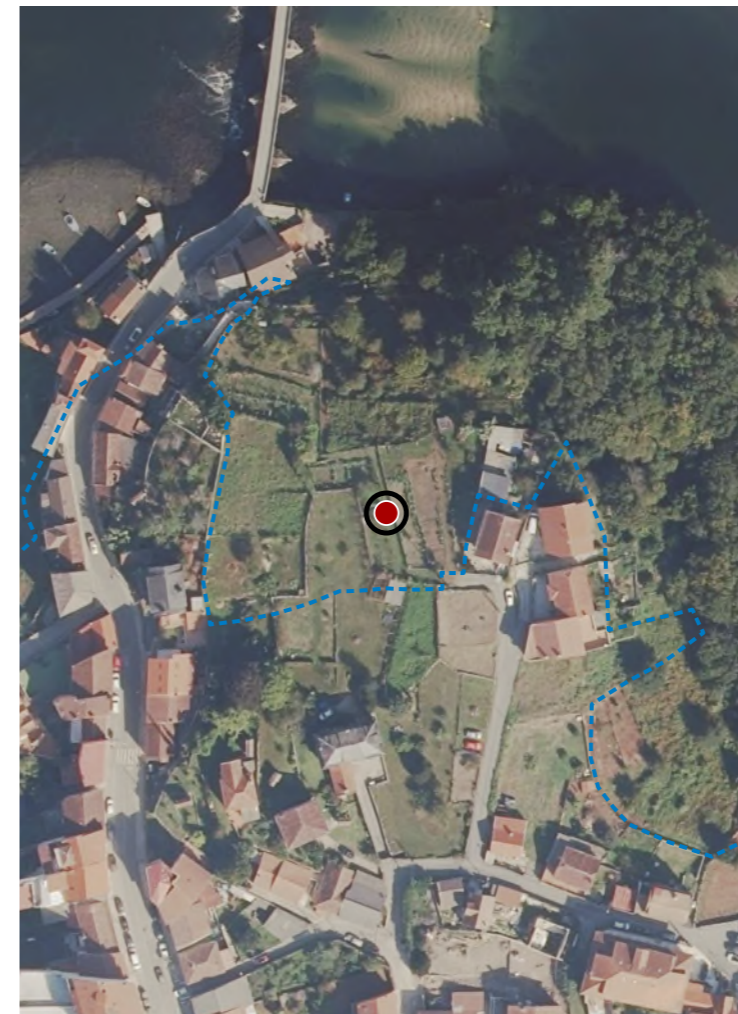

CATÁLOGO DE BENS DE VALOR CULTURAL NO LITORAL

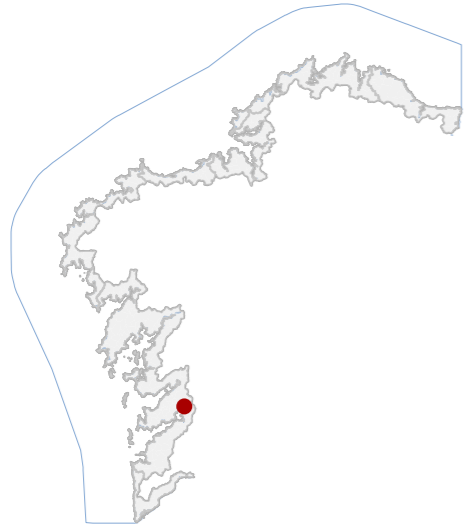

DATOS IDENTIFICATIVOS

CLASIFICACIÓN	BEN CATALOGADO
CATEGORÍA	MONUMENTO
PLANEAMIENTO	PLAN XERAL DE ORDENACIÓN MUNICIPAL
FICHA	A_23
ARQUITECTÓNICO TIPO	CIVIL SUBTIPO
ELEMENTO	EDIFICIO RESIDENCIAL
NIVEL DE PROTECCIÓN	AMBIENTAL
GRADO DE CONSERVACIÓN	ÓPTIMO
USOS ORIXINAIS	RESIDENCIAL
GLOBAL	RESIDENCIAL UNIFAMILIAR
DETALLADO	

ACTUACIÓNS

Investigación, Valorización, Mantemento, Conservación, Consolidación, Restauración, Rehabilitación, Reestruturación, Ampliación

AUTORIZABLES

Cómpre salientar a tipoloxía tradicional, así como a súa integración no núcleo litoral e no Camiño de Santiago, garantindo conservación ambiental.

POSTA EN VALOR

77_006
CÓDIGO INVENTARIO

CASAS NA RÚA ROXELIO LANDERO 4-6
DENOMINACIÓN

LOCALIZACIÓN

PROVINCIA	PONTEVEDRA
COMARCA COSTEIRA	RÍAS BAIXAS
CONCELLO	SOUTOMAIOR
SECTOR COSTEIRO	RÍA DE VIGO
UNIDADE DE PAISAXE	ESTEIRO DO VERDUGO
PARROQUIA	ARCADE (SANTIAGO)
NÚCLEO / LUGAR	CALLE, A
REFERENCIA CATASTRAL	2484404NG3828S
ZONA	SERVIDUME
COORDENADAS	X: 532339,00 Y: 4688170,00 U.T.M. Huso 29N ETRS89

INVENTARIO

Trátase de dúas edificacións tradicionais recentemente restauradas, con planta rectangular e desenvolvemento en dúas alturas cara á rúa e tres cara ao mar. Os muros son cantería, cubertas a dúas augas de tella cerámica, con chemineas de pedra nos extremos. As carpinterías presentan cromatismo diferenciado, vermello intenso na vivenda nº 6 e ton escuro na adxacente, integrándose en ocros rectangulares en planta baixa e en vans superiores rematados en arco. Ambas as dúas posúen unha galería cara ao mar. Son un exemplo da arquitectura tradicional litoral vinculada ao Camiño de Santiago.

DESCRIPCIÓN

Dúas vivendas tradicionais de cantería, con planta rectangular e cuberta a dúas augas. Presentan ocros rectangulares e superiores en arco, carpinterías de cores diferenciadas e galería cara ao mar. Chemineas laterais de pedra.

EDIFICACIÓN

Sitúanse en solo urbano consolidado, con fronte á rúa Roxelio Landeiro e parte traseira cara ao mar. A parcela responde á estrutura tradicional do núcleo, con integración volumétrica no tecido histórico.

PARCELA

As vivendas forman parte do núcleo da Calle, en Arcade, dentro do litoral de Soutomaior. O contorno inclúe edificacións tradicionais e vinculación co trazado do Camiño de Santiago, reforzando a identidade patrimonial.

ENTORNO

Destaca a boa execución dos muros de cantería, o cromatismo das carpinterías, a volumetría tradicional e a relación co ámbito litoral. A recente restauración garante integridade e permanencia do conxunto arquitectónico.

VALORES



DELIMITACIÓN / CONTORNO DE PROTECCIÓN

ORTOFOTOGRAFÍA PNOA 2023

Escala: 1:2.000

Escala: 1:5.000

IMAXES

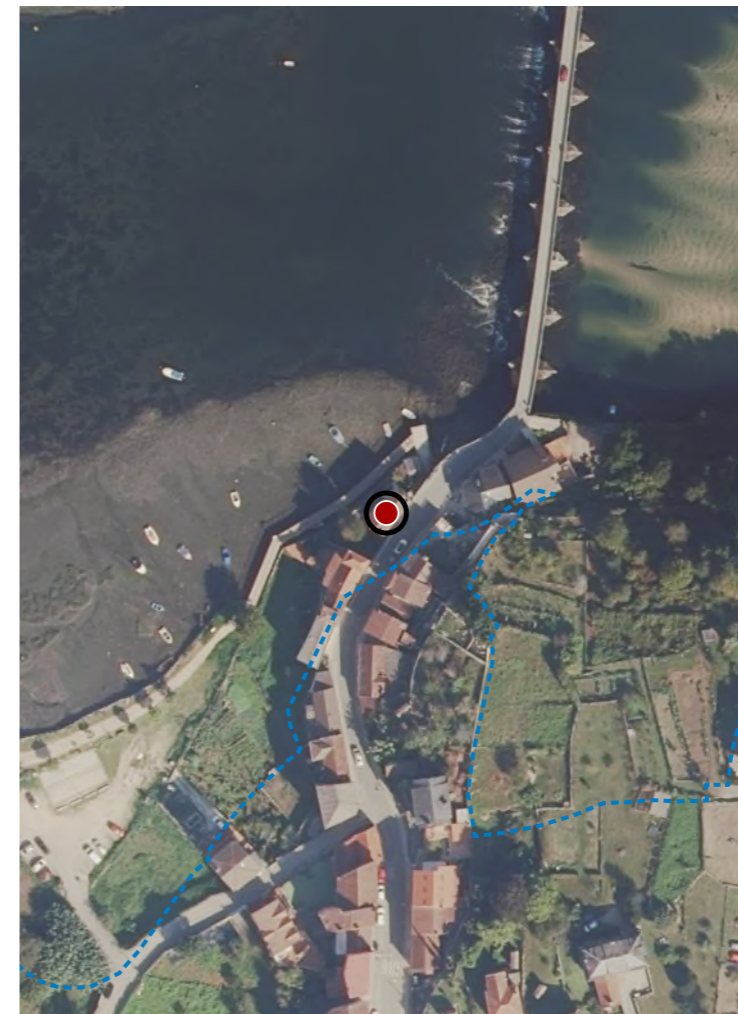

CATÁLOGO DE BENS DE VALOR CULTURAL NO LITORAL

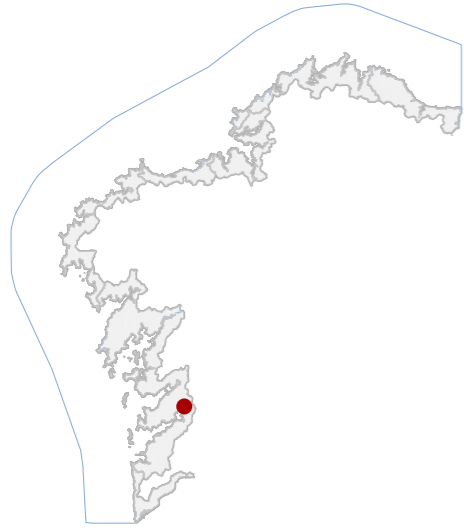

DATOS IDENTIFICATIVOS

CLASIFICACIÓN: BEN CATALOGADO

CATEGORÍA: MONUMENTO

PLANEAMIENTO: PLAN XERAL DE ORDENACIÓN MUNICIPAL

FICHA: A_24

ARQUITECTÓNICO TIPO: CIVIL SUBTIPO

ELEMENTO: EDIFICIO RESIDENCIAL

NIVEL DE PROTECCIÓN: AMBIENTAL

GRADO DE CONSERVACIÓN: ÓPTIMO

USOS ORIXINAIS

GLOBAL: RESIDENCIAL

DETALLADO: RESIDENCIAL UNIFAMILIAR

ACTUACIÓNS

Investigación, Valorización, Mantemento, Conservación, Consolidación, Restauración, Rehabilitación, Reestruturación, Ampliación

AUTORIZABLES

Debe poñerse en valor a volumetría simétrica e a súa integración no tecido mariñeiro.

POSTA EN VALOR

77_007
CÓDIGO INVENTARIO

CASAS NA RÚA ROXELIO LANDEIRO 10
DENOMINACIÓN

LOCALIZACIÓN

PROVINCIA: PONTEVEDRA

COMARCA COSTEIRA: RÍAS BAIXAS

CONCELLO: SOUTOMAIOR

SECTOR COSTEIRO: RÍA DE VIGO

UNIDADE DE PAISAXE: ESTEIRO DO VERDUGO

PARROQUIA: ARCADE (SANTIAGO)

NÚCLEO / LUGAR: CALLE, A

REFERENCIA CATASTRAL: 2484406NG3828S

ZONA: SERVIDUME

X: 532327,00 Y: 4688151,00

COORDENADAS: U.T.M. Huso 29N ETRS89

INVENTARIO

Conxunto composto por dúas vivendas que presentan unha clara simetría compositiva. O volume central, de planta rectangular e un só andar, artículase con dous corpos laterais de dúas alturas, configurados a modo de torres. As cubertas resólvense con solucións diferenciadas, a principal, de tella e a dúas augas, e as laterais, a catro augas, xerando un xogo volumétrico equilibrado e harmónico. O conxunto intégrase na trama urbana consolidada do núcleo mariñeiro, mantendo a escala propia da contorna.

DESCRIPCIÓN

Edificación residencial composta por dous corpos simétricos a modo de torre de dos andares e cuberta a catro augas de tella cerámica; máis un volume central dun andar e cuberta a dúas augas tamén de tella cerámica.

EDIFICACIÓN

Sitúase en solo urbano consolidado, dentro do núcleo tradicional da Calle, adaptándose á morfoloxía da rúa e mantendo a orde histórica da trama, coa que comparte aliñación e tipoloxía construtiva coherente.

PARCELA

O entorno inmediato correspóndese co tecido mariñeiro da Calle, no litoral da Ría de Vigo, con valores paisaxísticos asociados ao esteiro do río Verdugo, integrando patrimonio arquitectónico e natural de relevancia cultural.

ENTORNO

Destaca a simetría do conxunto e a súa integración harmónica no núcleo histórico litoral.

VALORES



DELIMITACIÓN / CONTORNO DE PROTECCIÓN

ORTOFOTOGRAFÍA PNOA 2023

Escala: 1:2.000

Escala: 1:5.000

IMAXES

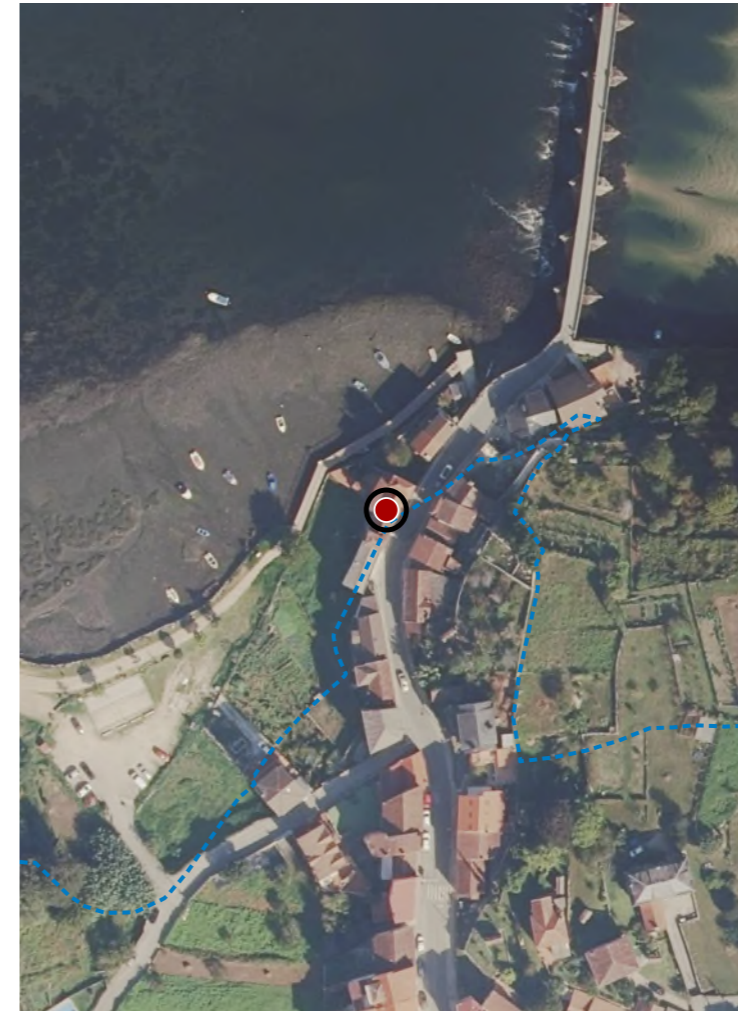

CATÁLOGO DE BENS DE VALOR CULTURAL NO LITORAL

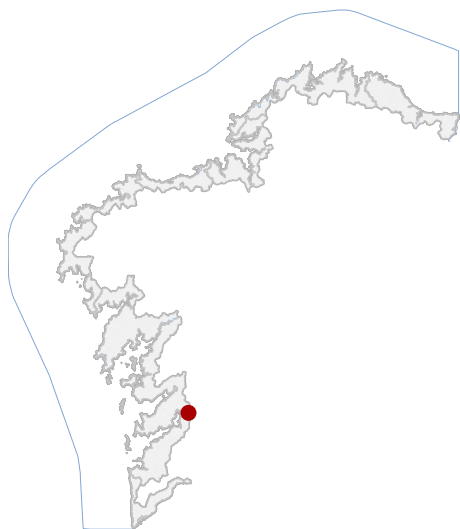

LOCALIZACIÓN

PROVINCIA PONTEVEDRA

CONCELLO SOUTOMAIOR

PARROQUIA SOUTOMAIOR (SAN SALVADOR)

NÚCLEO / LUGAR CAMBOS / ROMARIZ

REFERENCIA CATASTRAL 36053A01809006

X: 535514,21 Y: 4687984,10
COORDENADAS U.T.M. Huso 29N ETRS89

DATOS IDENTIFICATIVOS

ZONA DOMINIO PÚBLICO MARÍTIMO TERRESTRE

CLASIFICACIÓN BEN CATALOGADO

CATEGORÍA SITIO ARQUEOLÓXICO

PLANEAMIENTO PLAN XERAL DE ORDENACIÓN MUNICIPAL

FICHA GA36053020

ARQUEOLÓXICO TIPO XACEMENTO ARQUEOLÓXICO
SUBTIPO

ELEMENTO PONTE

NIVEL DE PROTECCIÓN GRAO II.1 / GRAO II.2

GRADO DE CONSERVACIÓN ALTERADO

USOS ORIXINAIS DOTACIONAL

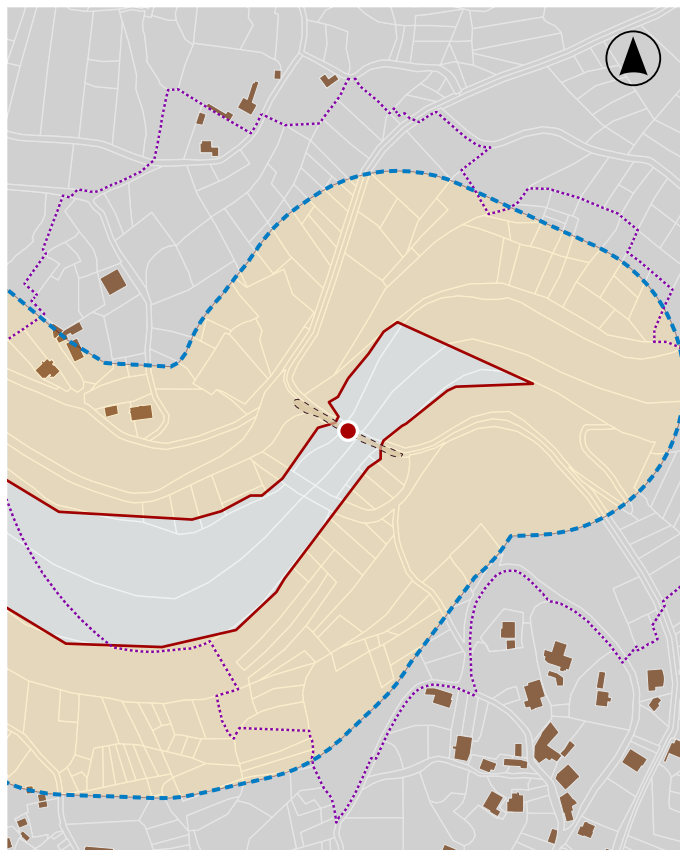

En ausencia de delimitación ou contorno, adoptaranse os definidos na ficha de planeamento

DELIMITACIÓN / CONTORNO DE PROTECCIÓN

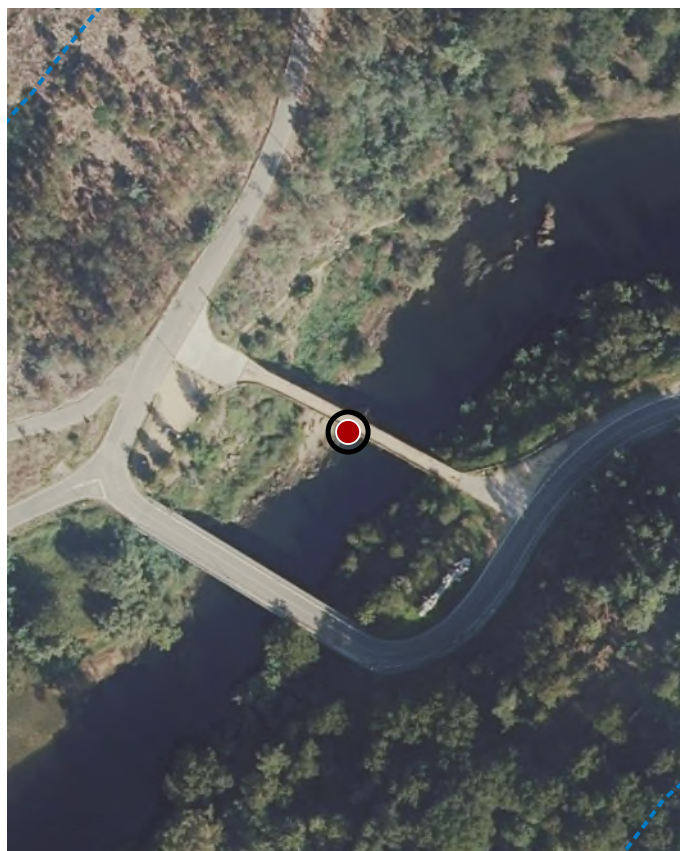

ORTOFOTOGRAFÍA PNOA 2023

1:2.000

Con carácter xeral, tan só se permitirán actuacións encamiñadas á conservación, protección, consolidación, e investigación dos bens, con autorización previa da administración competente en materia de patrimonio cultural.

DELIMITACIÓN DO BEN

CATÁLOGO DE BENS DE VALOR CULTURAL NO LITORAL

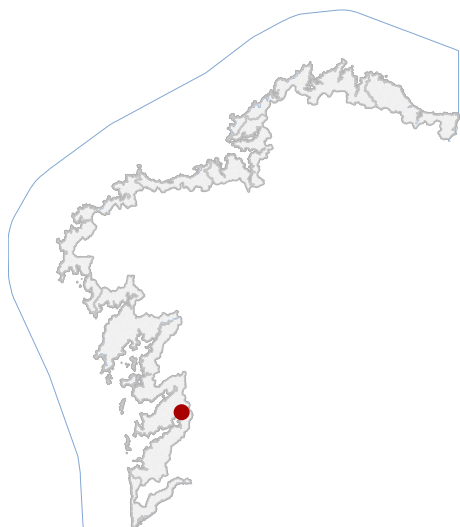

LOCALIZACIÓN

PROVINCIA	PONTEVEDRA
CONCELLO	SOUTOMAIOR
PARROQUIA	ARCADE (SANTIAGO)
NÚCLEO / LUGAR	PONTESAPAI0
REFERENCIA CATASTRAL	36900A40109009
X: 532383,50	Y: 4688264,78
COORDENADAS	U.T.M. Huso 29N ETRS89

DATOS IDENTIFICATIVOS

ZONA	DOMINIO PÚBLICO MARÍTIMO TERRESTRE
CLASIFICACIÓN	BEN CATALOGADO
CATEGORÍA	SITIO ARQUEOLÓXICO
PLANEAMIENTO	PLAN XERAL DE ORDENACIÓN MUNICIPAL
FICHA	GA36053019
ARQUEOLÓXICO TIPO	XACEMENTO ARQUEOLÓXICO
ELEMENTO	PONTE
NIVEL DE PROTECCIÓN	GRAO II.1 / GRAO II.2
GRADO DE CONSERVACIÓN	ACEPTABLE
	DOTACIONAL

USOS ORIXINAIS



En ausencia de delimitación ou contorno, adoptaranse os definidos na ficha de planeamento

DELIMITACIÓN / CONTORNO DE PROTECCIÓN

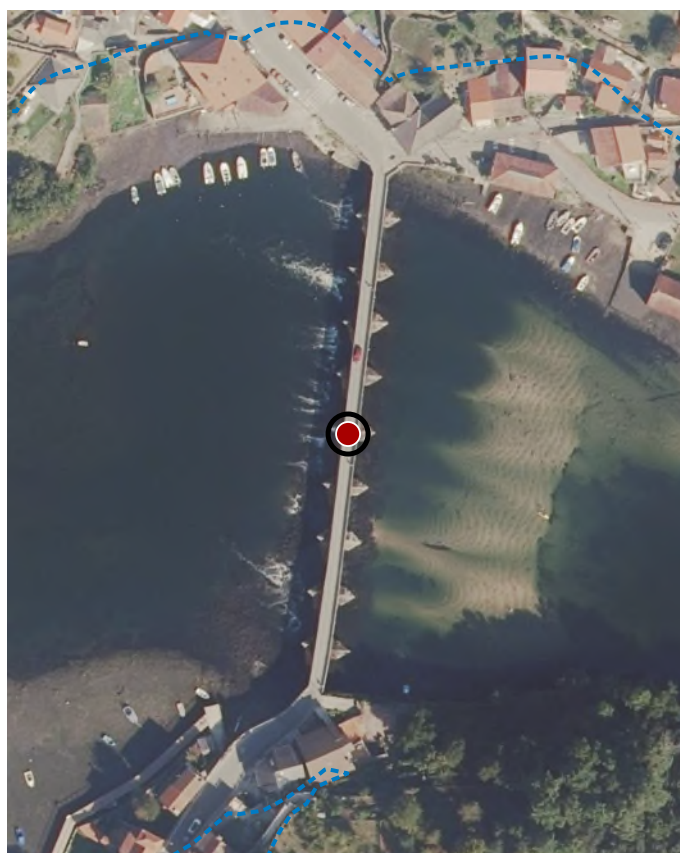

ORTOFOTOGRAFÍA PNOA 2023

1:2.000

Con carácter xeral, tan só se permitirán actuacións encamiñadas á conservación, protección, consolidación, e investigación dos bens, con autorización previa da administración competente en materia de patrimonio cultural.

DELIMITACIÓN DO BEN

CATÁLOGO DE BENS DE VALOR CULTURAL NO LITORAL

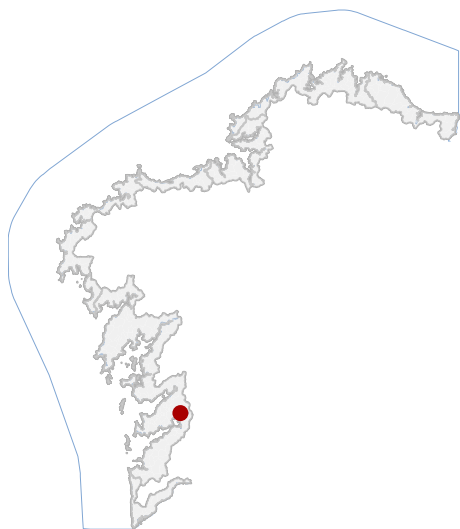

En ausencia de delimitación ou contorno, adoptaranse os definidos na ficha de planeamento

LOCALIZACIÓN

PROVINCIA PONTEVEDRA

CONCELLO SOUTOMAIOR

PARROQUIA ARCADE (SANTIAGO)

NÚCLEO / LUGAR OUTEIRIÑO

REFERENCIA CATASTRAL 2081010NG3828S

X: 531829,69 Y: 4687867,30

COORDENADAS U.T.M. Huso 29N ETRS89

DATOS IDENTIFICATIVOS

ZONA SERVIDUME

CLASIFICACIÓN BEN CATALOGADO

CATEGORÍA SITIO ARQUEOLÓXICO

PLANEAMIENTO PLAN XERAL DE ORDENACIÓN MUNICIPAL

FICHA GA36053003

ARQUEOLÓXICO TIPO ZONA ARQUEOLÓXICA

SUBTIPO

ELEMENTO XACEMENTO

NIVEL DE PROTECCIÓN GRAO III

GRADO DE CONSERVACIÓN ALTERADO

USOS ORIXINAIS INDUSTRIAL

DELIMITACIÓN / CONTORNO DE PROTECCIÓN



ORTOFOTOGRAFÍA PNOA 2023

1:2.000

As intervencións deberán contar coa autorización da administración competente, segundo o disposto nos artigos 39, 45 e 46 da LPCG. Estas poderán condicionarse coas cautelas arqueolóxicas que se consideren necesarias.

DELIMITACIÓN DO BEN

CATÁLOGO DE BENS DE VALOR CULTURAL NO LITORAL

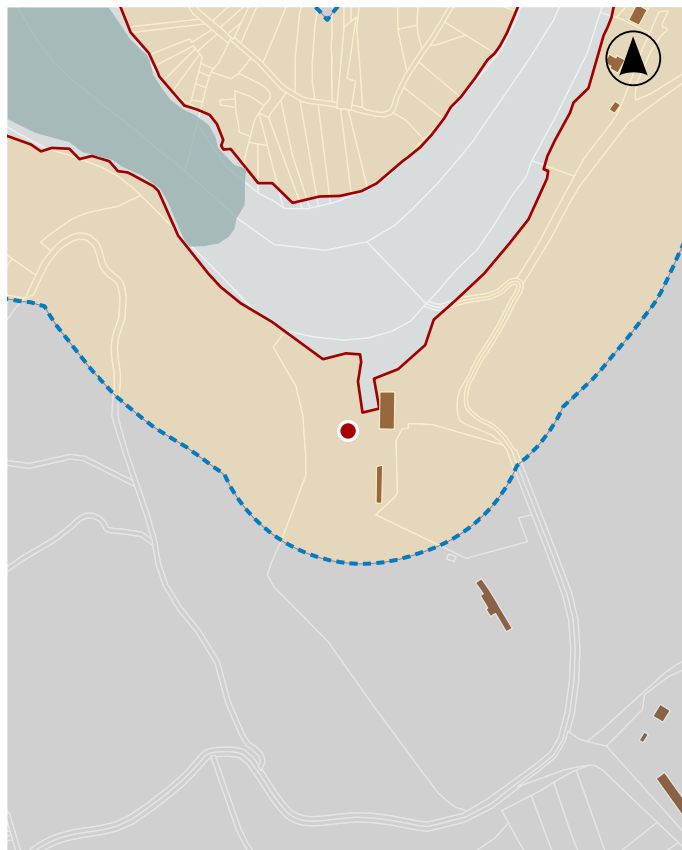
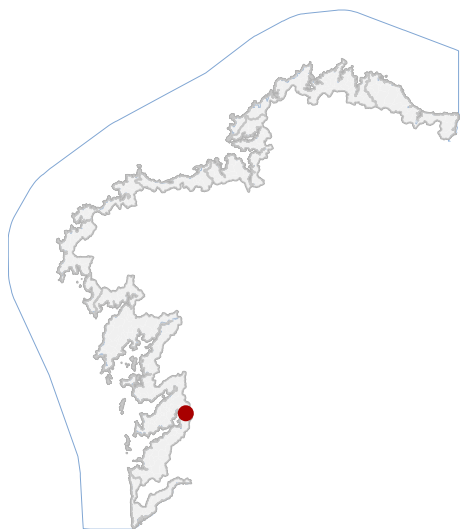

En ausencia de delimitación ou contorno, adoptaranse os definidos na ficha de planeamento

LOCALIZACIÓN

PROVINCIA PONTEVEDRA

CONCELLO SOUTOMAIOR

PARROQUIA SOUTOMAIOR (SAN SALVADOR)

NÚCLEO / LUGAR CANDÁN

REFERENCIA CATASTRAL 36053A01600445

X: 534276,82 Y: 4687795,23
COORDENADAS U.T.M. Huso 29N ETRS89

DATOS IDENTIFICATIVOS

ZONA SERVIDUME

CLASIFICACIÓN BEN CATALOGADO

CATEGORÍA MONUMENTO

PLANEAMIENTO PLAN XERAL DE ORDENACIÓN MUNICIPAL

FICHA S_14

ARQUITECTÓNICO CIVIL

TIPO SUBTIPO

ELEMENTO OTROS

NIVEL DE PROTECCIÓN AMBIENTAL

GRADO DE CONSERVACIÓN ACEPTABLE

USOS ORIXINAIS RESIDENCIAL

DELIMITACIÓN / CONTORNO DE PROTECCIÓN

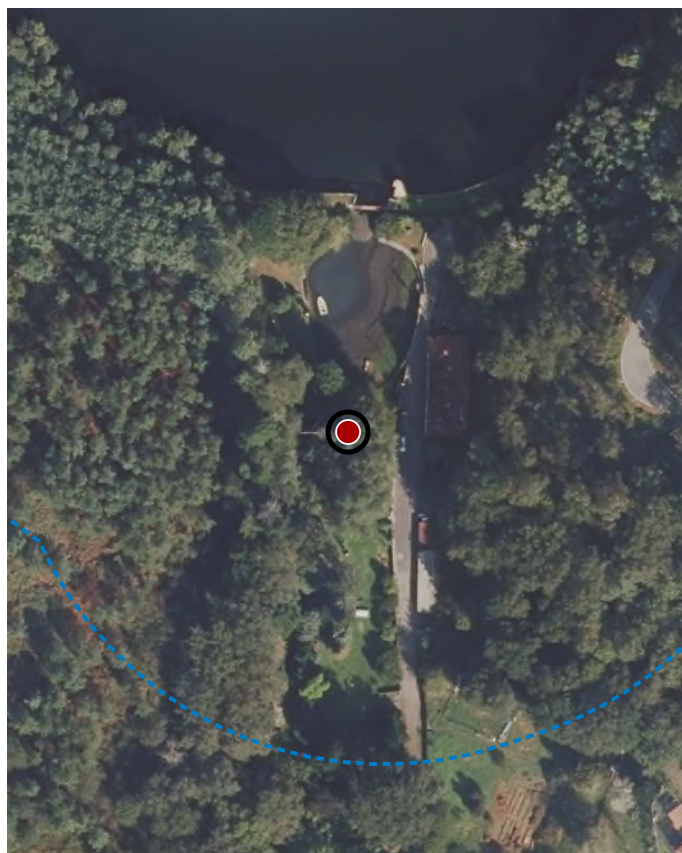

ORTOFOTOGRAFÍA PNOA 2023

1:2.000

Investigación, Valorización, Mantemento, Conservación, Consolidación, Restauración, Rehabilitación, Reestruturación, Ampliación

ACTUACIÓNS