

## 54 A POBRA DO CARAMIÑAL

CÓDIGO CONCELLO

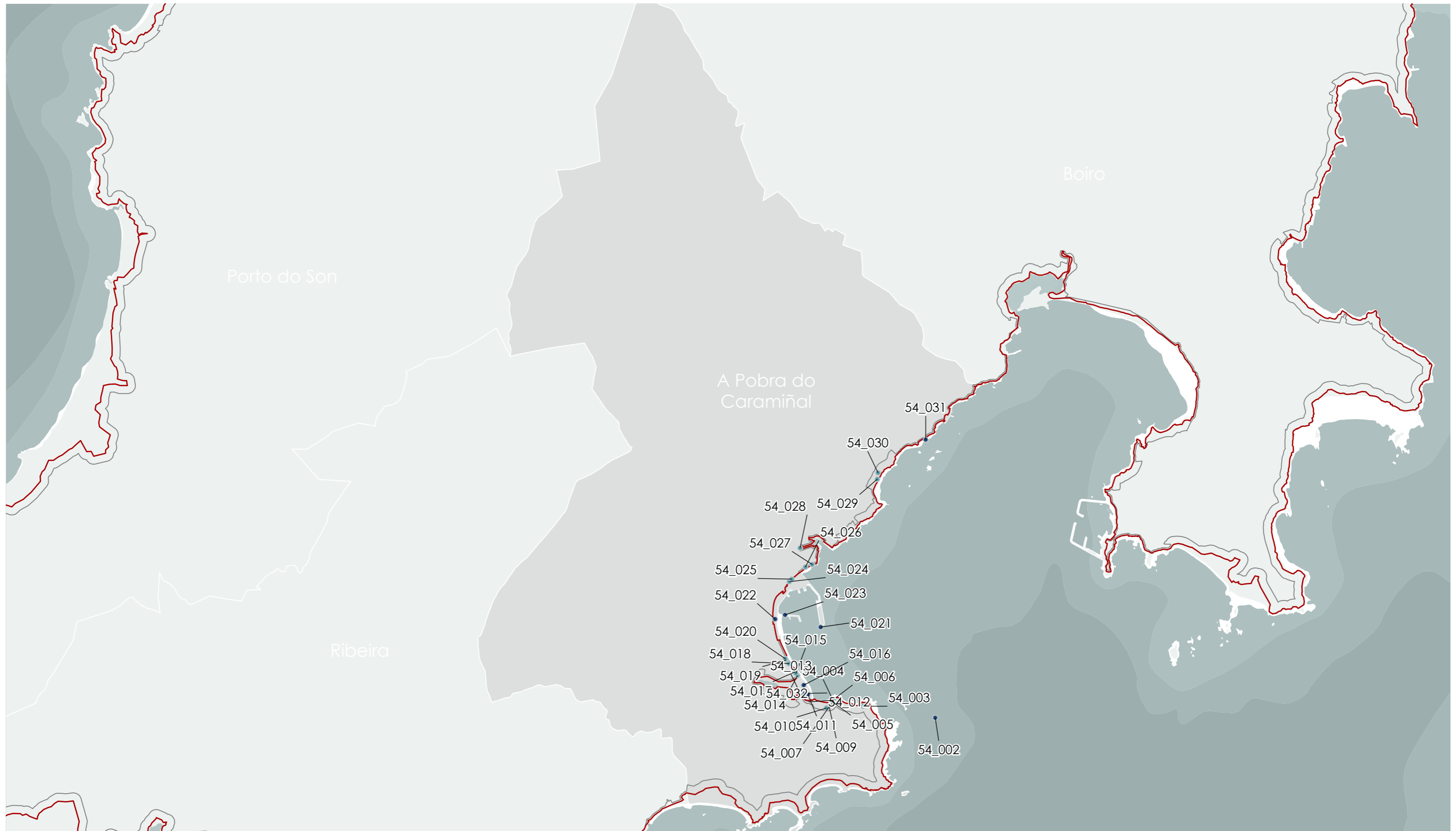



**DATOS IDENTIFICATIVOS**

CLASIFICACIÓN: BEN CATALOGADO

CATEGORÍA: MONUMENTO

PLANEAMIENTO: PLAN DE ORDENACIÓN DO LITORAL

FICHA: INDUSTRIAL TIPO: MARÍTIMA SUBTIPO: SINAL

ELEMENTO: AMBIENTAL

NIVEL DE PROTECCIÓN: DEFICIENTE

GRADO DE CONSERVACIÓN: DEFICIENTE

**USOS ORIXINAIS**

GLOBAL: INDUSTRIAL

DETALLADO: SERVICIOS PÚBLICOS

**ACTUACIÓNS**

Investigación, Valorización, Mantemento, Conservación, Consolidación, Restauración, Rehabilitación, Reestruturación, Ampliación

**AUTORIZABLES**

Cómpre conservar a integridade material do aparello pétreo e os compoñentes metálicos. Recoméndase consolidación estrutural, limpeza biolóxica e protección anticorrosiva. Actuacións de mantemento e valorización paisaxística.

POSTA EN VALOR

**LOCALIZACIÓN**

PROVINCIA: A CORUÑA

COMARCA COSTEIRA: RÍAS BAIXAS

CONCELLO: A POBRA DO CARAMIÑAL

SECTOR COSTEIRO: RÍA DE AROUSA

UNIDADE DE PAISAXE: A POBRA DO CARAMIÑAL

PARROQUIA: O XOBRE OU O MAÑO (SANTA MARÍA)

NÚCLEO / LUGAR: O XOBRE OU O MAÑO (SANTA MARÍA)

REFERENCIA CATASTRAL: 15068A02209200

ZONA: DOMINIO PÚBLICO MARITIMO TERRESTRE

COORDENADAS: X: 507100,83 Y: 4715804,54  
U.T.M. Huso 29N ETRS89

**INVENTARIO**

Sinal marítimo de tipoloxía torre-faro, destinado orixinalmente á balizaxe costeira e mantén función orientadora para a navegación. Estruturado en fuste cilíndrico de fábrica pétreo, executada con perpiaños de granito local dispostos a soga e tizón, asentados con morteiro de cal. Presenta remate superior en plataforma metálica circular con pretil e fanal óptico. A configuración espacial é vertical e illada, sen edificacións anexas. Cronoloxicamente adscíbese ao período de modernización portuaria de finais do século XIX. O estado de conservación é deficiente, con patoloxías por erosión salina, perda de xuntas e colonización biolóxica. Carece de mantemento periódico, observándose oxidación en elementos metálicos e microfisuración superficial.

**DESCRIPCIÓN**

Volumetría cilíndrica de pequena escala, dunha soa planta útil e desenvolvemento vertical. Fachada pétreo vista, de cromatismo granítico gris. Estrutura portante de fábrica maciza. Cuberta plana con plataforma metálica.

**EDIFICACIÓN**

Parcela marítima de xeometría irregular, parcialmente emerxida. Relación directa co medio mariño e co corredor de navegación interior. Sen delimitación física aparente nin conexión terrestre permanente.

**PARCELA**

Entorno costeiro aberto, de elevada exposición ambiental e visibilidade. Inserido nun ámbito natural con baixa antropización. Representa un fito visual de referencia do conxunto da Ría, con integración paisaxística destacable.

**ENTORNO**

Posúe valor histórico e tecnolóxico como testemuño da infraestrutura marítima tradicional. Constitúe un elemento identitario da paisaxe portuaria e símbolo da navegación costeira contemporánea.

**VALORES**

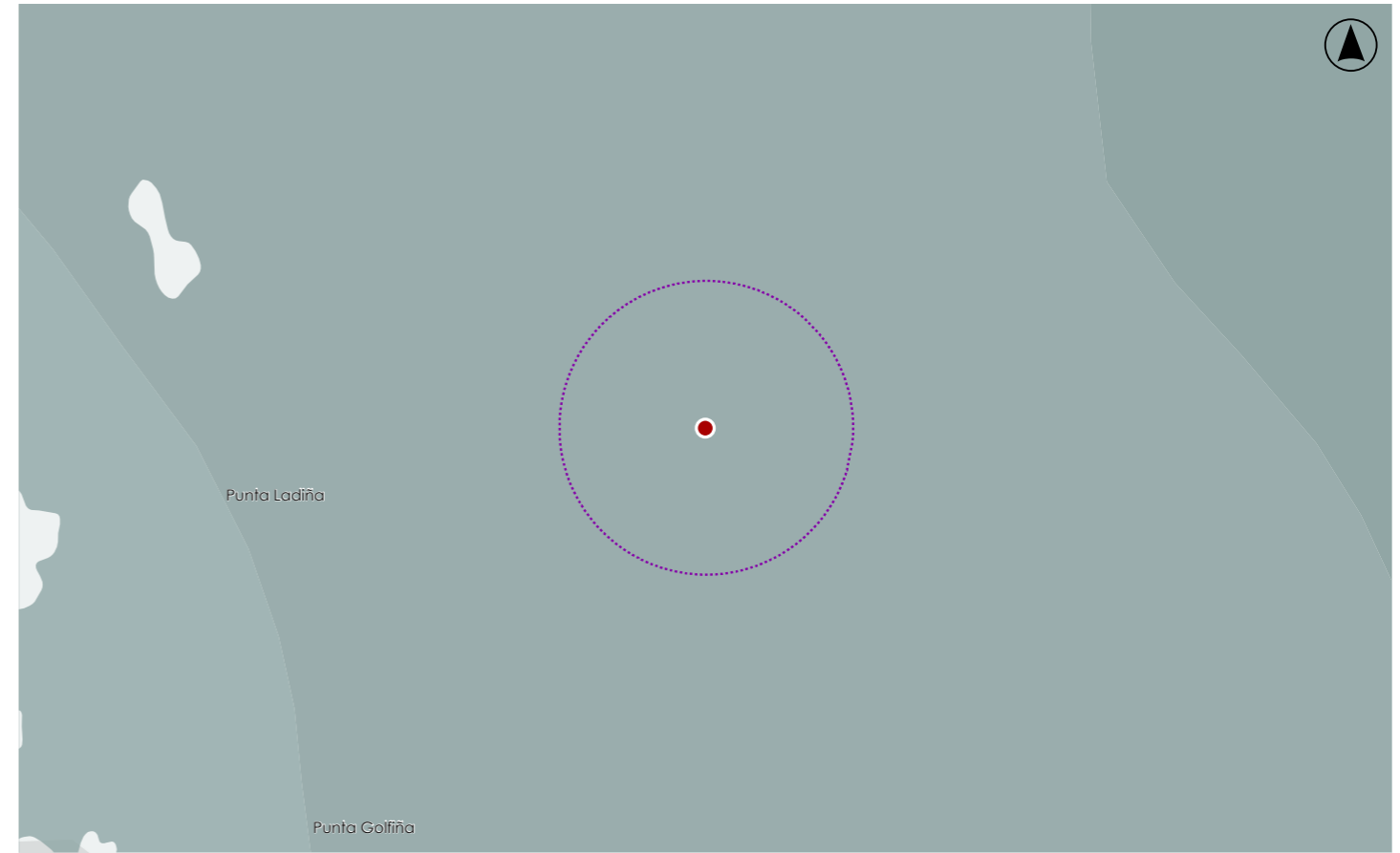

**DELIMITACIÓN / CONTORNO DE PROTECCIÓN**

ORTOFOTOGRAFÍA PNOA 2023

Escala: 1:2.000

Escala: 1:5.000

IMAGES

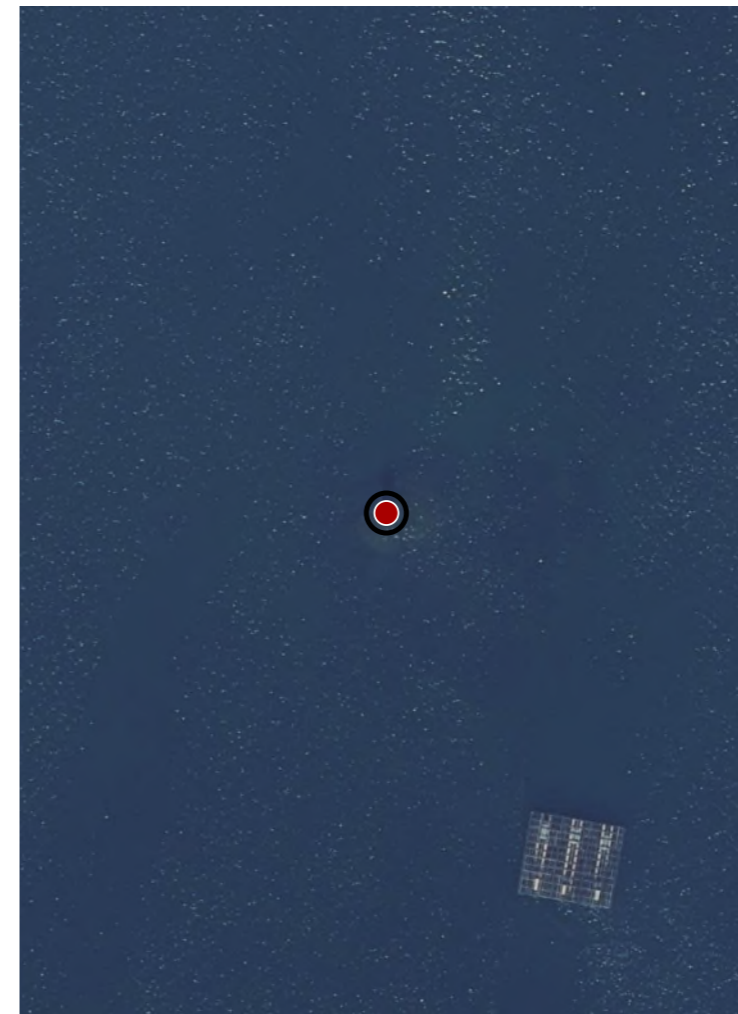

**CATÁLOGO DE BENS DE VALOR CULTURAL NO LITORAL**

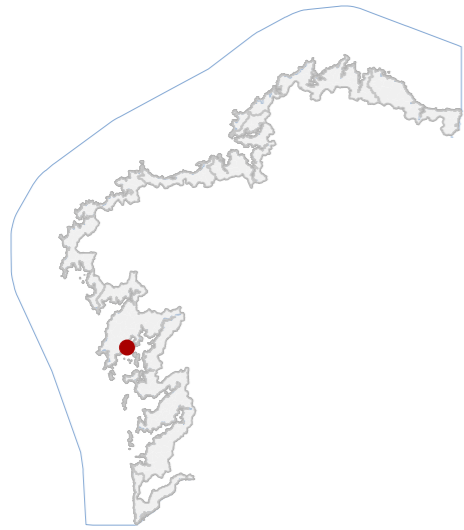

**DATOS IDENTIFICATIVOS**

CLASIFICACIÓN	BEN CATALOGADO
CATEGORÍA	SITIO ARQUEOLÓXICO
PLANEAMIENTO	PLAN XERAL DE ORDENACIÓN MUNICIPAL
FICHA	002
XACEMENTO ARQUEOLÓXICO TIPO	XACEMENTO ARQUEOLÓXICO SUBTIPO
ELEMENTO	CASTRO
NIVEL DE PROTECCIÓN	GRAO II.1 / GRAO II.2
GRADO DE CONSERVACIÓN	ALTERADO
USOS ORIXINAIS	AGROPECUARIO
DETALLADO	PRODUCTIVO

**DELIMITACIÓN DO BEN**

Con carácter xeral, tan só se permitirán actuacións encamiñadas á conservación, protección, consolidación, e investigación dos bens, con autorización previa da administración competente en materia de patrimonio cultural.

**CONTORNO DO BEN**

As intervencións deberán contar coa autorización da administración competente, segundo o disposto nos artigos 39, 45 e 46 da LPCG. Estas poderán condicionarse á avaliación do seu impacto arqueolóxico e paisaxístico.

**CONTORNO DE PROTECCIÓN**

**LOCALIZACIÓN**

PROVINCIA	A CORUÑA
COMARCA COSTEIRA	RÍAS BAIXAS
CONCELLO	A POBRA DO CARAMIÑAL
SECTOR COSTEIRO	RÍA DE AROUSA
UNIDADE DE PAISAXE	A POBRA DO CARAMIÑAL
PARROQUIA	O XOBRE OU O MAÑO (SANTA MARÍA)
NÚCLEO / LUGAR	CABÍO
REFERENCIA CATASTRAL	15068A02200014
ZONA	SERVIDUME
COORDENADAS	X: 506201,00 Y: 4715949,00 U.T.M. Huso 29N ETRS89

**INVENTARIO**

Asentamento fortificado castrexo da Idade do Ferro situado nun pequeno esporón litoral que pecha polo sur a enseada da Mercada. O recinto presenta organización en acrópole e plataformas inferiores adaptadas á topografía peninsular, delimitadas por estruturas defensivas compostas por parapetos, terrapléns e polo menos un foso que pecha o istmo de acceso. As defensas e niveis de ocupación foron executados con técnicas de terraplenado e mampostería pétreo de granito local. No cumio documentouse a implantación posterior dunha pequena capela, evidenciando reutilización histórica do enclave. O conxunto evidencia alteracións derivadas de movementos de terra, apertura de accesos e implantación de construcións contemporáneas, afeccións pola vexetación e perda parcial das estruturas visibles.

**DESCRIPCIÓN**

Na acrópole sitúase unha pequena capela de planta simple. Muros de fábrica pétreo revocados e cuberta inclinada de tella. Estrutura portante de muros de carga. Estado de conservación funcional con intervencións recentes.

**EDIFICACIÓN**

Parcela irregular configurada por un promontorio peninsular. Presenta topografía en suave elevación e delimitación natural polo litoral. O uso actual é forestal e de tránsito puntual, mantendo relación visual directa coa costa.

**PARCELA**

Entorno costeiro aberto caracterizado pola presenza da ría e pequenas elevacións litorais. A paisaxe combina áreas forestais e espazos residenciais dispersos. A visibilidade do promontorio confírelle presenza territorial.

**ENTORNO**

Representativo do pobramento castrexo costeiro da ría, con valor pola súa posición estratéxica e polo sistema defensivo conservado. Constitúe referencia identitaria do territorio e evidencia da ocupación protohistórica litoral.

**VALORES**

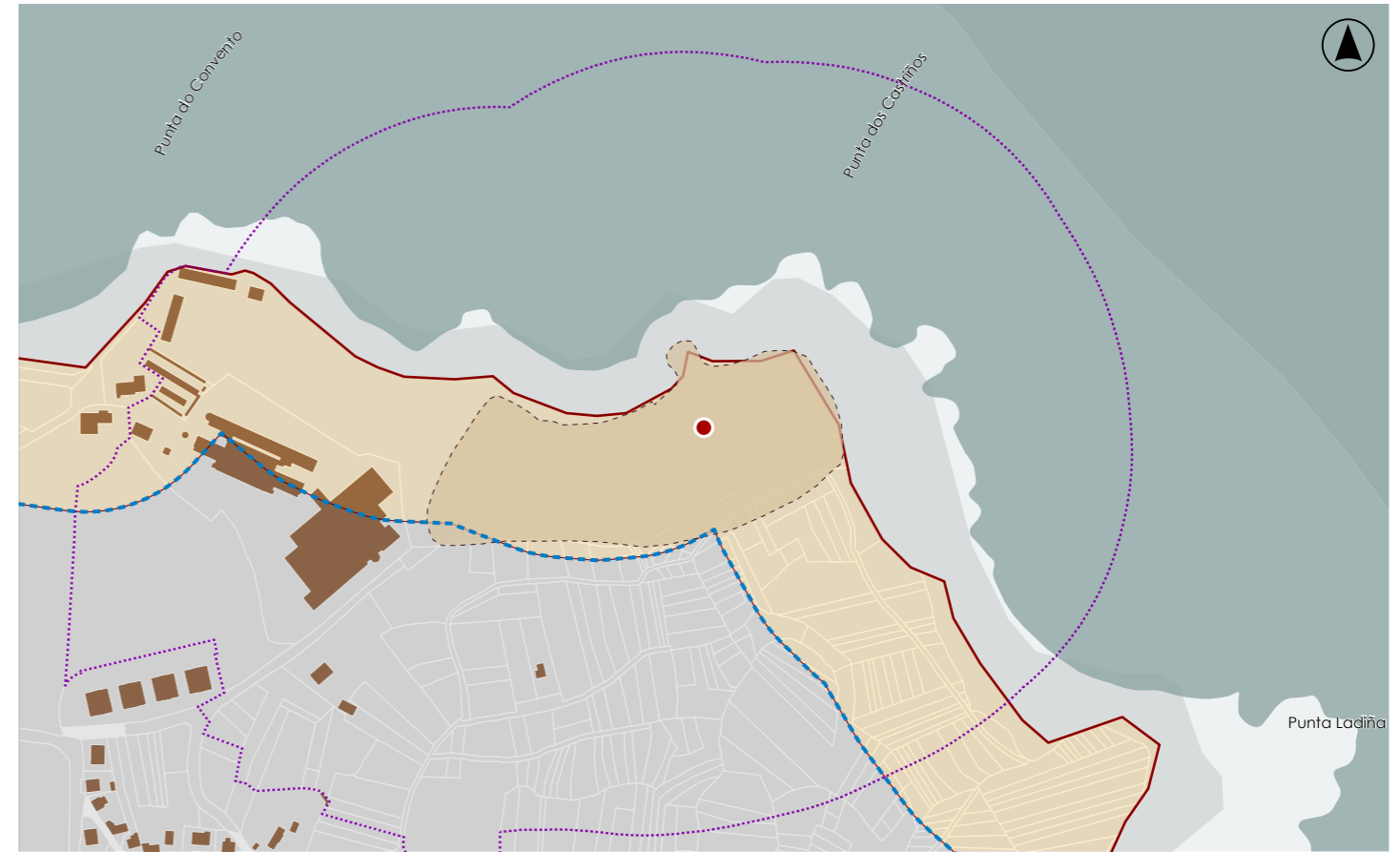

**DELIMITACIÓN / CONTORNO DE PROTECCIÓN**

ORTOFOTOGRAFÍA PNOA 2023

Escala: 1:2.000



HIPSOMÉTRICO

Escala: 1:5.000

Escala: 1:2.000

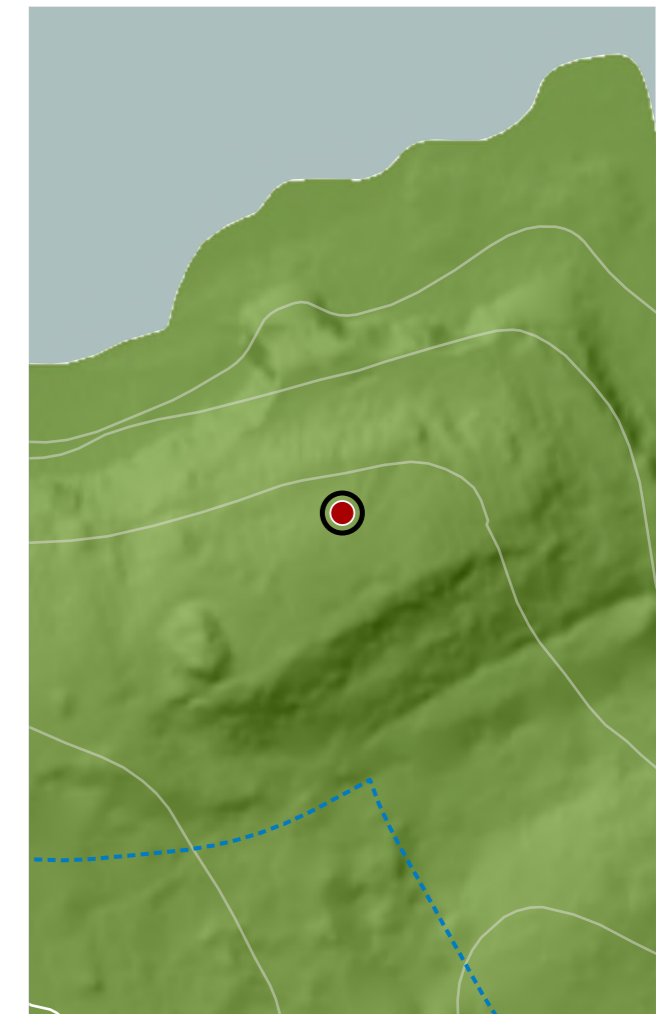

**CATÁLOGO DE BENS DE VALOR CULTURAL NO LITORAL**



**DATOS IDENTIFICATIVOS**

CLASIFICACIÓN	BEN CATALOGADO
CATEGORÍA	MONUMENTO
PLANEAMIENTO	PLAN XERAL DE ORDENACIÓN MUNICIPAL
FICHA	105
ARQUITECTÓNICO TIPO	RELIXIOSO SUBTIPO
ELEMENTO	ERMIDA
NIVEL DE PROTECCIÓN	INTEGRAL
GRADO DE CONSERVACIÓN	MOI DEFICIENTE
USOS ORIXINAIS	DOTACIONAL
DETALLADO	EQ SOCIAL-CULTURAL

**ACTUACIÓNS**

Investigación, Valorización, Mantemento, Conservación, Consolidación, Restauración, Rehabilitación, Ampliación solo en planta, Reconstrución excepcional

**AUTORIZABLES**

Debe poñerse en valor a fábrica orixinal pétreo, a volumetría íntegra, a espadana e a relación coa paisaxe mariña. Recómananse actuacións de conservación, consolidación e restauración compatíbeis.

**POSTA EN VALOR**

**54\_004**  
CÓDIGO INVENTARIO

**ERMIDA DE SANTA LUCÍA**  
DENOMINACIÓN

**LOCALIZACIÓN**

PROVINCIA	A CORUÑA
COMARCA COSTEIRA	RÍAS BAIXAS
CONCELLO	A POBRA DO CARAMIÑAL
SECTOR COSTEIRO	RÍA DE AROUSA
UNIDADE DE PAISAXE	A POBRA DO CARAMIÑAL
PARROQUIA	O XOBRE OU O MAÑO (SANTA MARÍA)
NÚCLEO / LUGAR	XOBRE, O
REFERENCIA CATASTRAL	15068A02200014
ZONA	SERVIDUME
COORDENADAS	X: 505831,00 Y: 4716014,00 U.T.M. Huso 29N ETRS89

**INVENTARIO**

Edificación relixiosa actualmente sen uso litúrxico, situada no antigo recinto do convento franciscano de San Antón. Datada no século XVII, conserva fábrica de cachotaría granítica con aparello irregular e recercados de perpiaño labrado en vanos e esquinas. A cuberta a dúas augas, de tella curva sobre estrutura de madeira, apóiase en muros portantes de considerable espesor. A planta é rectangular, de nave única e cabeceira orientada cara ao mar, con campanario de espadana e pequenos ocós de ventilación. O conxunto presenta patoloxías por erosión salina, biodeterioro e desprendementos de morteiro, derivadas da súa proximidade mariña e do abandono funcional. O seu estado de conservación é deficiente, con perda parcial de revestimentos e alteracións estruturais incipientes.

**DESCRIPCIÓN**

Volumetría compacta, planta rectangular dunha soa nave e cuberta a dúas augas. Fachadas de cachotaría vista e perpiaño, sen revestimento, con cromatismo pétreo gris. Estrutura portante de muros de carga. Campanario singular.

**EDIFICACIÓN**

Parcela amurallada de xeometría irregular adaptada á liña costeira. Con integración parcial no recinto do antigo convento. Delimitación mediante peche pétreo e conexión directa coa ermida e dependencias anexas arruinadas.

**PARCELA**

Entorno costeiro, con accesibilidade viaria dende a estrada principal e presenza de elementos industriais próximos. Conxunto arquitectónico de valor histórico, con boa integración paisaxística e arborado periférico disperso.

**ENTORNO**

Alto valor histórico e identitario como vestixio do complexo monástico franciscano. Constitúe testemuña do patrimonio relixioso litoral do século XVII e da implantación conventual vinculada á tradición mariñeira local.

**VALORES**



**DELIMITACIÓN / CONTORNO DE PROTECCIÓN**

ORTOFOTOGRAFÍA PNOA 2023 Escala: 1:2.000



Escala: 1:5.000

IMAXES

**CATÁLOGO DE BENS DE VALOR CULTURAL NO LITORAL**



**DATOS IDENTIFICATIVOS**

CLASIFICACIÓN: BEN CATALOGADO

CATEGORÍA: MONUMENTO

PLANEAMIENTO: PLAN XERAL DE ORDENACIÓN MUNICIPAL

FICHA:

ETNOLÓXICO TIPO: CRUCEIRO SUBTIPO

ELEMENTO: CRUCEIRO

NIVEL DE PROTECCIÓN: INTEGRAL

GRADO DE CONSERVACIÓN: ACEPTABLE

**USOS ORIXINAIS**

GLOBAL: DOTACIONAL

DETALLADO: EQ SOCIAL-CULTURAL

**ACTUACIÓNS**

Investigación, Valorización, Mantemento, Conservación, Consolidación, Restauración, Rehabilitación, Ampliación solo en planta, Reconstrución excepcional

AUTORIZABLES:

Destácase a autenticidade do material, a morfoloxía tradicional e o valor simbólico. Requírese conservación e limpeza controlada, consolidación de partes erosionadas e posta en valor interpretativa.

POSTA EN VALOR:

**54\_005**  
CÓDIGO INVENTARIO

**CRUCEIRO DO CEMITERIO**  
DENOMINACIÓN

**LOCALIZACIÓN**

PROVINCIA: A CORUÑA

COMARCA COSTEIRA: RÍAS BAIXAS

CONCELLO: A POBRA DO CARAMIÑAL

SECTOR COSTEIRO: RÍA DE AROUSA

UNIDADE DE PAISAXE: A POBRA DO CARAMIÑAL

PARROQUIA: O XOBRE OU O MAÑO (SANTA MARÍA)

NÚCLEO / LUGAR: XOBRE, O

REFERENCIA CATASTRAL: 001100200NH01F

ZONA: SERVIDUME

X: 505810,00 Y: 4716011,00  
COORDENADAS: U.T.M. Huso 29N ETRS89

**INVENTARIO**

Cruceiro de función orixinal devocional e actual con valor simbólico e conmemorativo, integrado no cemiterio parroquial. Construción monolítica en granito local, elaborada mediante labra manual e encaixe por espigo. Componse de base cuadrangular escalonada, varal cilíndrico de sección lixeiramente troncocónica, capitel moldurado e cruz latina con representacións figuradas erosionadas. A súa orientación principal é leste-oeste, en posición central ante o muro de nichos. Datable entre finais do século XVIII e comezos do XIX, responde ao modelo tradicional. Presenta alteracións superficiais por erosión, disgregación granular, biocolonización e perdas localizadas de material, aínda que sen inestabilidade estrutural visible. Requirindo labores de limpeza e consolidación puntual.

**DESCRIPCIÓN**

Peza exenta de pequena escala e volumetría vertical. Elemento monolítico composto por basa, fuste, capitel e cruz. Material pétreo: granito local labrado. Cor gris natural. Estrutura íntegra e estable.

**EDIFICACIÓN**

Emprazamento central dentro do cemiterio, sobre pavimento pétreo nivelado. Parcela de xeometría irregular. O cruceiro articula o espazo axial fronte ao muro norte. Relación directa cos percorridos procesionais interiores.

**PARCELA**

Entorno patrimonial de carácter relixioso, cun conxunto arquitectónico unitario de pedra granítica. Inserción harmoniosa nun contexto costeiro, aberto á paisaxe marítima. Boa integración visual e alto valor ambiental.

**ENTORNO**

Elemento identitario, representativo da cultura tradicional. Constitúe testemuña do simbolismo cristián vinculado aos ritos funerarios e á memoria colectiva. Valor artístico e etnográfico de relevancia territorial e social local.

**VALORES**



**DELIMITACIÓN / CONTORNO DE PROTECCIÓN**

ORTOFOTOGRAFÍA PNOA 2023

Escala: 1:2.000

Escala: 1:5.000

IMAGES

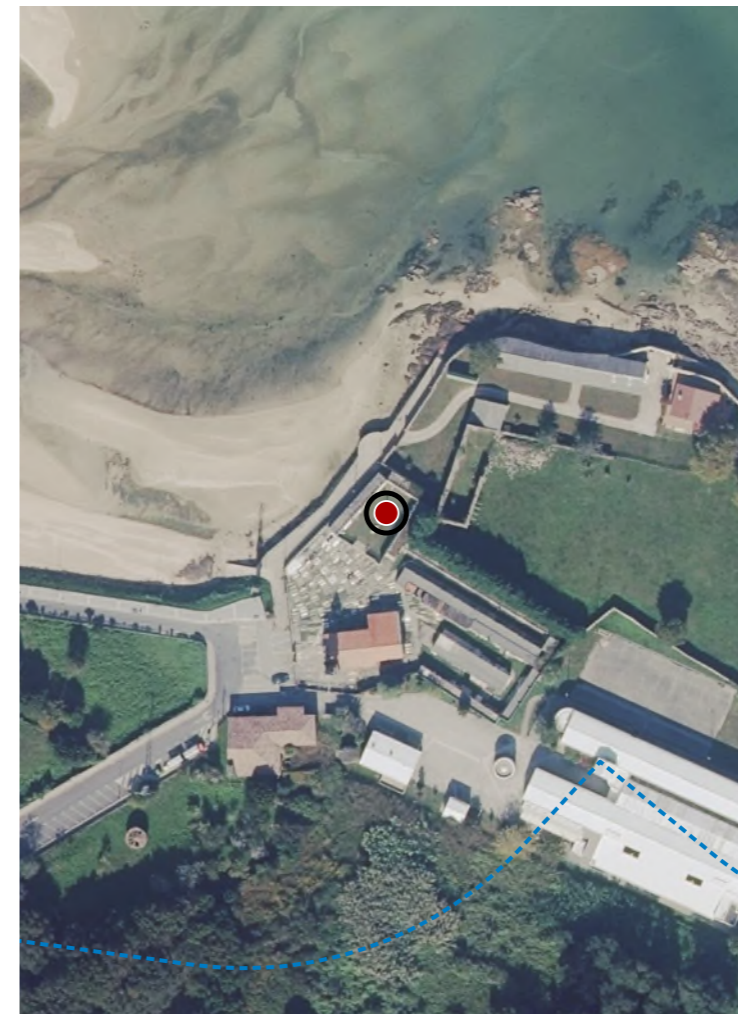

**CATÁLOGO DE BENS DE VALOR CULTURAL NO LITORAL**



**DATOS IDENTIFICATIVOS**

CLASIFICACIÓN	BEN CATALOGADO
CATEGORÍA	MONUMENTO
PLANEAMIENTO	PLAN XERAL DE ORDENACIÓN MUNICIPAL
FICHA	104
ARQUITECTÓNICO TIPO	RELIXIOSO SUBTIPO
ELEMENTO	MOSTEIRO
NIVEL DE PROTECCIÓN	INTEGRAL
GRADO DE CONSERVACIÓN	MOI DEFICIENTE
USOS ORIXINAIS	DOTACIONAL
GLOBAL	EQ SOCIAL-CULTURAL
DETALLADO	

**ACTUACIÓN**

Investigación, Valorización, Mantemento, Conservación, Consolidación, Restauración, Rehabilitación, Ampliación solo en planta, Reconstrucción excepcional

**AUTORIZABLES**

Recoméndase poñer en valor os restos da portaría, muros claustrais e trazado orixinal. Procede actuación de conservación, consolidación e restauración baixo criterios de mínima intervención.

**POSTA EN VALOR**

**54\_006**  
CÓDIGO INVENTARIO

**LOCALIZACIÓN**

PROVINCIA	A CORUÑA
COMARCA COSTEIRA	RÍAS BAIXAS
CONCELLO	A POBRA DO CARAMIÑAL
SECTOR COSTEIRO	RÍA DE AROUSA
UNIDADE DE PAISAXE	A POBRA DO CARAMIÑAL
PARROQUIA	O XOBRE OU O MAÑO (SANTA MARÍA)
NÚCLEO / LUGAR	XOBRE, O
REFERENCIA CATASTRAL	15068A02200014
ZONA	SERVIDUME
COORDENADAS	X: 505834,58 Y: 4716032,43 U.T.M. Huso 29N ETRS89

**INVENTARIO**

Antigo convento franciscano, de tipoloxía monacal e función orixinal relixiosa. Construído entre os séculos XV e XVIII, conserva restos murarios de cachotaría granítica con aparello irregular e argamasado, e perpiños labrados en vans e esquinais. A configuración espacial responde a un conxunto claustral articulado arredor dun patio interior, con dependencias anexas e cerramento perimetral adaptado á topografía. As técnicas construtivas son tradicionais, baseadas en fábrica pétreo, cubertas de tella cerámica a dúas augas. O conxunto presenta estado de conservación deficiente, con perda volumétrica, colonización biolóxica e disgregación superficial do material pétreo por exposición mariña e abandono prolongado. Considerado tamén Ben Arqueolóxico polo que dispón de ficha diferenciada.

**DESCRIPCIÓN**

Volumetría fragmentada, con restos de muros perimetrais de planta rectangular e unha soa altura conservada. Fachada en cachotaría vista de granito. Estrutura pétreo portante. Portaría e mural litoral.

**EDIFICACIÓN**

Parcela costeira de xeometría irregular, delimitada por muros de pedra e peche marítimo. A edificación principal áchase no sector oriental, articulada co camiño de acceso e borde litoral.

**PARCELA**

Entorno urbano de carácter histórico, fronte ao cemiterio parroquial e á igrexa. Alta exposición visual dende o litoral. Accesibilidade rodada limitada. Paisaxe costeira de valor patrimonial, con vexetación perimetral.

**ENTORNO**

Valor histórico, relixioso e arqueolóxico pola súa orixe franciscana e permanencia dende o século XV. Representa un referente identitario da paisaxe marítima e testemuña a implantación monacal medieval no litoral.

**VALORES**

**CONVENTO DE SAN ANTONIO DO XOBRE**  
DENOMINACIÓN



**DELIMITACIÓN / CONTORNO DE PROTECCIÓN**

ORTOFOTOGRAFÍA PNOA 2023

Escala: 1:2.000

Escala: 1:5.000

IMAXES

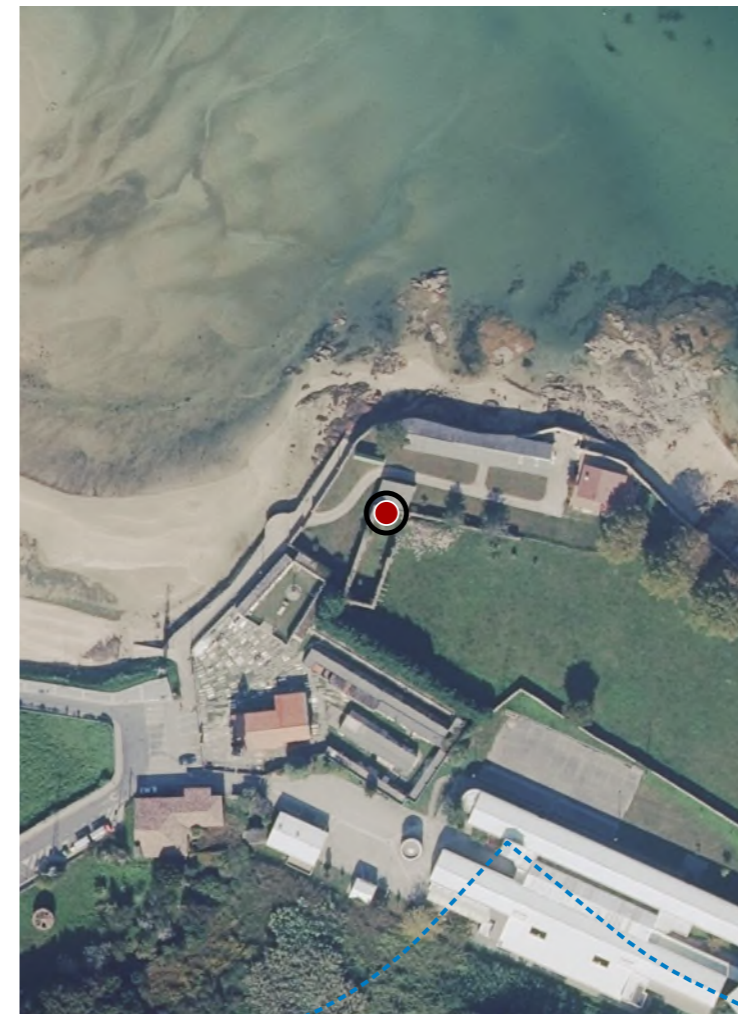

**CATÁLOGO DE BENS DE VALOR CULTURAL NO LITORAL**



**DATOS IDENTIFICATIVOS**

CLASIFICACIÓN: BEN CATALOGADO

CATEGORÍA: MONUMENTO

PLANEAMIENTO: PLAN XERAL DE ORDENACIÓN MUNICIPAL

FICHA: 97

ARQUITECTÓNICO TIPO: RELIXIOSO SUBTIPO

ELEMENTO: IGREXA PARROQUIAL

NIVEL DE PROTECCIÓN: INTEGRAL

GRADO DE CONSERVACIÓN: ACEPTABLE

**USOS ORIXINAIS**

GLOBAL: DOTACIONAL

DETALLADO: EQ SOCIAL-CULTURAL

**ACTUACIÓNS**

Investigación, Valorización, Mantemento, Conservación, Consolidación, Restauración, Rehabilitación, Ampliación solo en planta, Reconstrución excepcional

**AUTORIZABLES**

Deben preservarse a fábrica pétreo orixinal, a espadana barroca, o frontón e os restos conventuais. Recómendase limpeza controlada e consolidación, mantemento, conservación e restauración compatible.

**POSTA EN VALOR**

**54\_007**  
CÓDIGO INVENTARIO

**IGREXA DO XOBRE**  
DENOMINACIÓN

**LOCALIZACIÓN**

PROVINCIA: A CORUÑA

COMARCA COSTEIRA: RÍAS BAIXAS

CONCELLO: A POBRA DO CARAMIÑAL

SECTOR COSTEIRO: RÍA DE AROUSA

UNIDADE DE PAISAXE: A POBRA DO CARAMIÑAL

PARROQUIA: O XOBRE OU O MAÑO (SANTA MARÍA)

NÚCLEO / LUGAR: XOBRE, O

REFERENCIA CATASTRAL: 001100200NH01F

ZONA: SERVIDUME

COORDENADAS: X: 505804,00 Y: 4715977,00  
U.T.M. Huso 29N ETRS89

**INVENTARIO**

Templo parroquial de tipoloxía relixiosa, actualmente en uso cultural. Erguida entre os séculos XVIII e XIX sobre restos do convento franciscano de San Antón (s. XV), consta dunha nave única con fábrica de cachotería granítica e cadeirado en esquinais, cuberta a dúas augas con tella curva e espadana lateral de dous vans. A fachada principal presenta composición simétrica, frontón partido e portada moldurada en arco de medio punto. O interior mantén estrutura de nave única e presbiterio diferenciado. Observanse patoloxías de erosión superficial, colonización biolóxica e perda puntual de morteiro, aínda que o conxunto conserva estabilidade estrutural. O estado xeral é aceptable, con necesidade de labores de mantemento preventivo e consolidación puntual.

**DESCRIPCIÓN**

Volume compacto dunha soa planta, proporcións equilibradas e cuberta a dúas augas. Fachada de sillería gris natural, carpinterías metálicas recentes. Estrutura de muros portantes de cachote. Espadana barroca lateral.

**EDIFICACIÓN**

Parcela de configuración irregular, adaptada á topografía, destinada a uso relixioso e funerario. Integrada por igrexa, cemiterio e ruínas conventuais. Delimitación mediante peche pétreo e cancelas metálicas.

**PARCELA**

Entorno semirrural de baixa densidade edificatoria, accesible por viario asfaltado. A paisaxe presenta arborado autóctono e cemiterio anexo. Conxunto de notable coherencia tipolóxica e integración visual.

**ENTORNO**

Valor histórico, artístico e identitario como testemuño da presenza franciscana e da evolución parroquial local. Destaca pola súa unidade estilística barroca e polos restos conventuais, constituíndo referente patrimonial.

**VALORES**



**DELIMITACIÓN / CONTORNO DE PROTECCIÓN**

ORTOFOTOGRAFÍA PNOA 2023

Escala: 1:2.000

Escala: 1:5.000

IMAXES

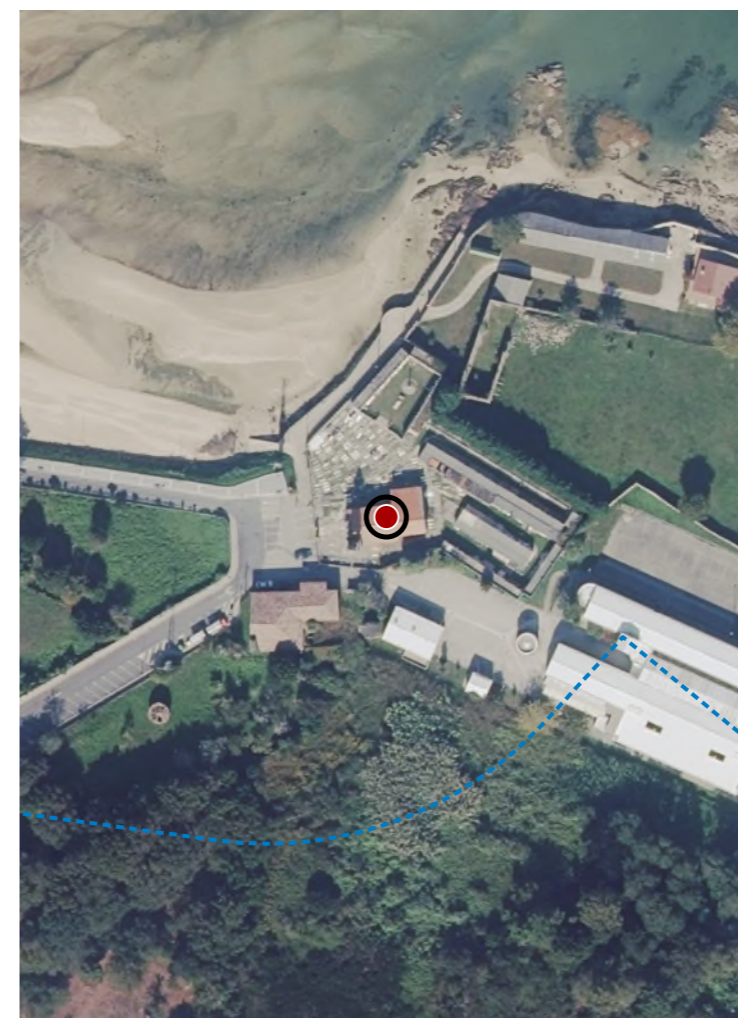

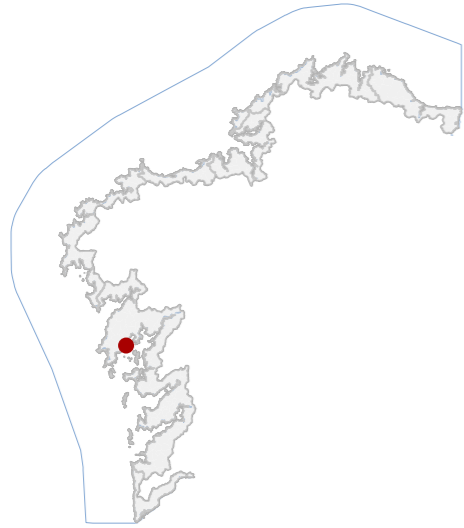

**DATOS IDENTIFICATIVOS**

CLASIFICACIÓN	BEN CATALOGADO
CATEGORÍA	MONUMENTO
PLANEAMIENTO	PLAN XERAL DE ORDENACIÓN MUNICIPAL
FICHA	98
ARQUITECTÓNICO TIPO	CIVIL SUBTIPO
ELEMENTO	CASA REITORAL
NIVEL DE PROTECCIÓN	INTEGRAL
GRADO DE CONSERVACIÓN	DEFICIENTE
USOS ORIXINAIS	RESIDENCIAL
DETALLADO	RESIDENCIAL UNIFAMILIAR

**ACTUACIÓNS**

Investigación, Valorización, Mantemento, Conservación, Consolidación, Restauración, Rehabilitación, Ampliación solo en planta, Reconstrución excepcional

**AUTORIZABLES**

Debe valorizarse o balcón e soportal de cantería, a volumetría orixinal e o emprego do granito. Recoméndanse actuacións de mantemento, consolidación e restauración respectuosa.

**POSTA EN VALOR**

**LOCALIZACIÓN**

PROVINCIA	A CORUÑA
COMARCA COSTEIRA	RÍAS BAIXAS
CONCELLO	A POBRA DO CARAMIÑAL
SECTOR COSTEIRO	RÍA DE AROUSA
UNIDADE DE PAISAXE	A POBRA DO CARAMIÑAL
PARROQUIA	O XOBRE OU O MAÑO (SANTA MARÍA)
NÚCLEO / LUGAR	XOBRE, O
REFERENCIA CATASTRAL	001100300NH01F
ZONA	SERVIDUME
COORDENADAS	X: 505777,00 Y: 4715950,00 U.T.M. Huso 29N ETRS89

**INVENTARIO**

Edificación residencial illada de carácter singular, datable entre os séculos XVIII e XIX. Construción en fábrica de cachotaría e sillería granítica, con estrutura portante de muros de carga e forxados de madeira. Desenvolve dúas plantas, cuberta a dúas augas con tella cerámica curva e beirado de cantería. A fachada principal incorpora balcón corrido pétreo con balaustrada e catro columnas toscanas, que configuran un soportal inferior. Presenta ocos verticais con carpinterías de madeira e peche de folia simple. O conxunto forma parte do complexo parroquial, integrado pola igrexa, o cemiterio e restos conventuais. O estado de conservación é regular, observándose erosión biolóxica, fisuras na cantería e alteracións puntuais nas carpinterías.

**DESCRIPCIÓN**

Volume compacto de dúas plantas e cuberta a dúas augas con tella curva; muros de cachotaría granítica vista, carpinterías de madeira pintada e cromatismo pétreo gris. Estrutura de muros de carga. Balcón pétreo con columnas.

**EDIFICACIÓN**

Parcela de configuración irregular adaptada á topografía, vinculada ao conxunto parroquial. Delimitación mediante muros de pedra e acceso directo dende a vía pública. Inclúe construcións auxiliares e pombal tradicional.

**PARCELA**

Entorno urbano rural consolidado, bo nivel de accesibilidade. Preséntanse elementos contemporáneos que alteran parcialmente a percepción histórica. O conxunto parroquial mantén valor ambiental e integración paisaxística.

**ENTORNO**

Representa a arquitectura eclesiástica residencial do XVIII-XIX, ligada á organización parroquial tradicional. Posúe valor histórico, social e identitario como testemuño da estrutura territorial e da tipoloxía reitoral rural.

**VALORES**



**DELIMITACIÓN / CONTORNO DE PROTECCIÓN**

ORTOFOTOGRAFÍA PNOA 2023

Escala: 1:2.000

Escala: 1:5.000

IMAXES



**CATÁLOGO DE BENS DE VALOR CULTURAL NO LITORAL**



**DATOS IDENTIFICATIVOS**

CLASIFICACIÓN: BEN CATALOGADO

CATEGORÍA: MONUMENTO

PLANEAMIENTO: PLAN XERAL DE ORDENACIÓN MUNICIPAL

FICHA: 99

ETNOLÓXICO TIPO: POMBAL SUBTIPO

ELEMENTO: POMBAL

NIVEL DE PROTECCIÓN: INTEGRAL

GRADO DE CONSERVACIÓN: MOI DEFICIENTE

**USOS ORIXINAIS**

GLOBAL: AGROPECUARIO

DETALLADO: PRODUTIVO

**ACTUACIÓNS**

Investigación, Valorización, Mantemento, Conservación, Consolidación, Restauración, Rehabilitación, Ampliación solo en planta, Reconstrución excepcional

**AUTORIZABLES**

Debe poñerse en valor a volumetría orixinal, a fábrica pétreo e a cuberta tradicional. Recomendase consolidación estrutural, restauración de morteiros e cubrición, e mantemento periódico.

**POSTA EN VALOR**

**54\_010**  
CÓDIGO INVENTARIO

**POMBAL DA REITORAL DO XOBRE**  
DENOMINACIÓN

**LOCALIZACIÓN**

PROVINCIA: A CORUÑA  
COMARCA COSTEIRA: RÍAS BAIXAS  
CONCELLO: A POBRA DO CARAMIÑAL  
SECTOR COSTEIRO: RÍA DE AROUSA  
UNIDADE DE PAISAXE: A POBRA DO CARAMIÑAL  
PARROQUIA: O XOBRE OU O MAÑO (SANTA MARÍA)  
NÚCLEO / LUGAR: XOBRE, O  
REFERENCIA CATASTRAL: 001100300NH01F  
ZONA: SERVIDUME  
COORDENADAS: X: 505744,00 Y: 4715925,00 U.T.M. Huso 29N ETRS89

**INVENTARIO**

Pombal de planta circular e corpo cilíndrico, construído entre os séculos XVIII e XIX, pertencente ao conxunto da antiga Rectoral. Executado en fábrica de cachotería granítica revestida con morteiro e restos de enlucido, presenta cuberta cónica de tella curva sobre estrutura de madeira. A composición é simple, cun único volume compacto, acceso inferior e cornixa voada de protección. A súa función orixinal era o acubillo e cría de pombas, carecendo hoxe de uso. O estado de conservación é deficiente: observane fisuracións, erosión superficial do morteiro, perda parcial de tella e colonización biolóxica intensa. Mantén, porén, a integridade formal e volumétrica.

**DESCRIPCIÓN**

Volume cilíndrico de planta única e proporcións contidas, executado en cachotería granítica revocada. Fachada enlucida e erosionada, cromatismo terroso. Cuberta cónica de tella curva deteriorada. Cornixa voada perimetral.

**EDIFICACIÓN**

Parcela rústica de xeometría irregular e pendente suave, integrada no antigo predio da Rectoral. A edificación sitúase exenta, sen cerramentos definidos, en relación directa co terreo natural.

**PARCELA**

Entorno rural con baixa densidade edificatoria, acceso por camiño secundario. Conxunto arquitectónico vinculado á antiga Rectoral e á igrexa. Integración paisaxística elevada entre arborado autóctono e pradeiras.

**ENTORNO**

Arquitectura funcional tradicional asociada ao ámbito eclesiástico rural. Valor histórico e etnográfico polo conxunto da Rectoral. Relevancia cultural como mostra da economía doméstica conventual dos séculos XVIII e XIX.

**VALORES**



**DELIMITACIÓN / CONTORNO DE PROTECCIÓN**

ORTOFOTOGRAFÍA PNOA 2023

Escala: 1:2.000

Escala: 1:5.000

IMAXES

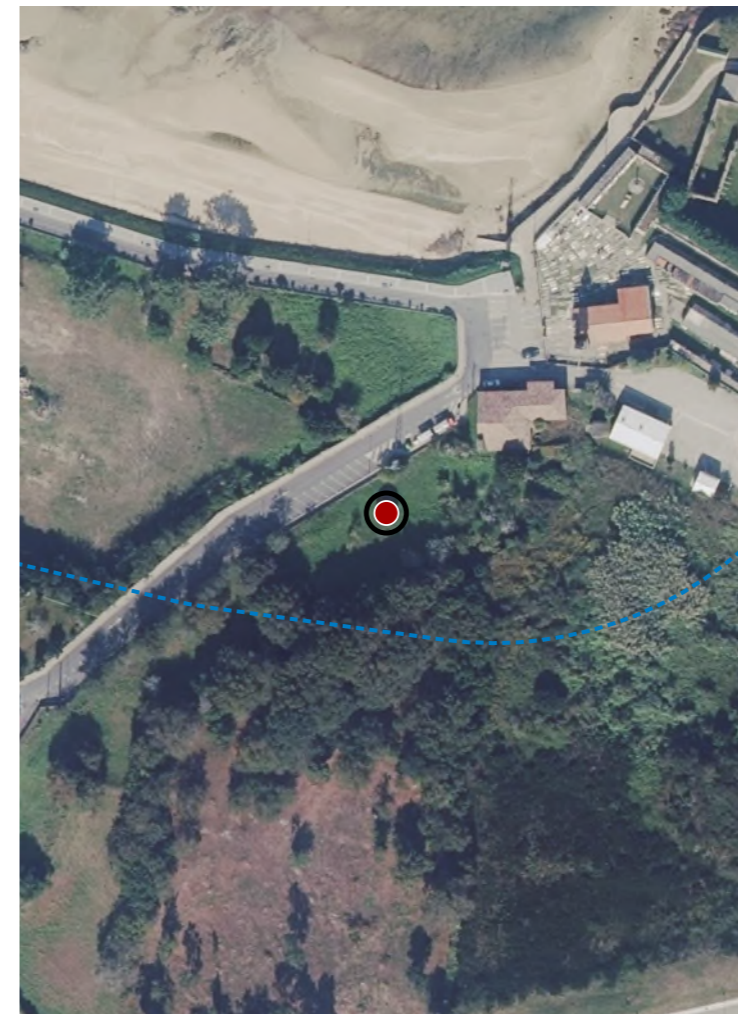

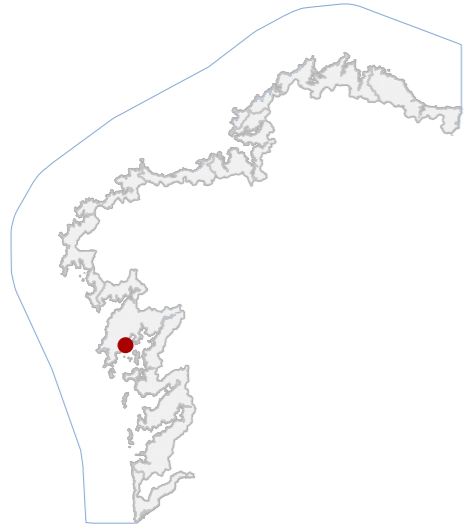

**DATOS IDENTIFICATIVOS**

CLASIFICACIÓN: BEN CATALOGADO

CATEGORÍA: MONUMENTO

PLANEAMIENTO: PLAN BÁSICO AUTONÓMICO

FICHA:

INDUSTRIAL TIPO: CONSERVEIRA SUBTIPO

ELEMENTO: CHEMINEA

NIVEL DE PROTECCIÓN: AMBIENTAL

GRADO DE CONSERVACIÓN: ACEPTABLE

**USOS ORIXINAIS**

GLOBAL: INDUSTRIAL

DETALLADO: PRODUTIVO

**ACTUACIÓNS**

Investigación, Valorización, Mantemento, Conservación, Consolidación, Restauración, Rehabilitación, Reestruturación, Ampliación

**AUTORIZABLES**

Debe poñerse en valor a integridade volumétrica, a fábrica de ladrillo orixinal e o seu valor testemuñal. Recoméndase conservación e consolidación estrutural, limpeza de vexetación e interpretación pública.

**POSTA EN VALOR**

**LOCALIZACIÓN**

PROVINCIA: A CORUÑA

COMARCA COSTEIRA: RÍAS BAIXAS

CONCELLO: A POBRA DO CARAMIÑAL

SECTOR COSTEIRO: RÍA DE AROUSA

UNIDADE DE PAISAXE: A POBRA DO CARAMIÑAL

PARROQUIA: O CARAMIÑAL (SANTA MARÍA A ANTIGA)

NÚCLEO / LUGAR: PONTE, A

REFERENCIA CATASTRAL: 15068A02209200

ZONA: DOMINIO PÚBLICO MARITIMO TERRESTRE

COORDENADAS: X: 505514,00 Y: 4716096,00  
U.T.M. Huso 29N ETRS89

**INVENTARIO**

Chimenea industrial exenta pertencente á antiga fábrica de conservas desaparecida, elemento fabril de ventilación e evacuación de fumes. Función orixinal: servizo de extracción dos fornos de cocción. Construción en ladrillo macizo de colocación a tizón e sogueado, con xuntas de morteiro de cal e reforzos metálicos puntuais. Corpo cilíndrico de fuste troncocónico e base prismática de cachotaría. Cronoloxía probable: arredor de 1900. Presenta perda parcial da boca superior, erosión superficial, fisuras verticais e colonización vexetal. Estado de conservación: deficiente, con estabilidade comprometida pola ausencia de mantemento.

**DESCRIPCIÓN**

Volume cilíndrico exento, duns 20 m de altura. Fuste de ladrillo visto en aparello regular. Estrutura autoportante de fábrica maciza. Sen cuberta. Coronamento deteriorado.

**EDIFICACIÓN**

Parcela de configuración irregular e xeometría aberta. Mantén relación directa coa praia e co antigo recinto fabril hoxe desaparecido. Sen delimitación física estable.

**PARCELA**

Entorno de carácter mixto industrial e residencial, con boa accesibilidade dende o paseo. O elemento destaca visualmente sobre o perfil litoral. Integración paisaxística media, con vexetación espontánea e ausencia de mantemento.

**ENTORNO**

Testemuño material da actividade conserveira da ría, con valor histórico-industrial e paisaxístico. Referente identitario local asociado á memoria laboral e á configuración histórica do borde mariño.

**VALORES**



**DELIMITACIÓN / CONTORNO DE PROTECCIÓN**

ORTOFOTOGRAFÍA PNOA 2023

Escala: 1:2.000

Escala: 1:5.000

IMAGES

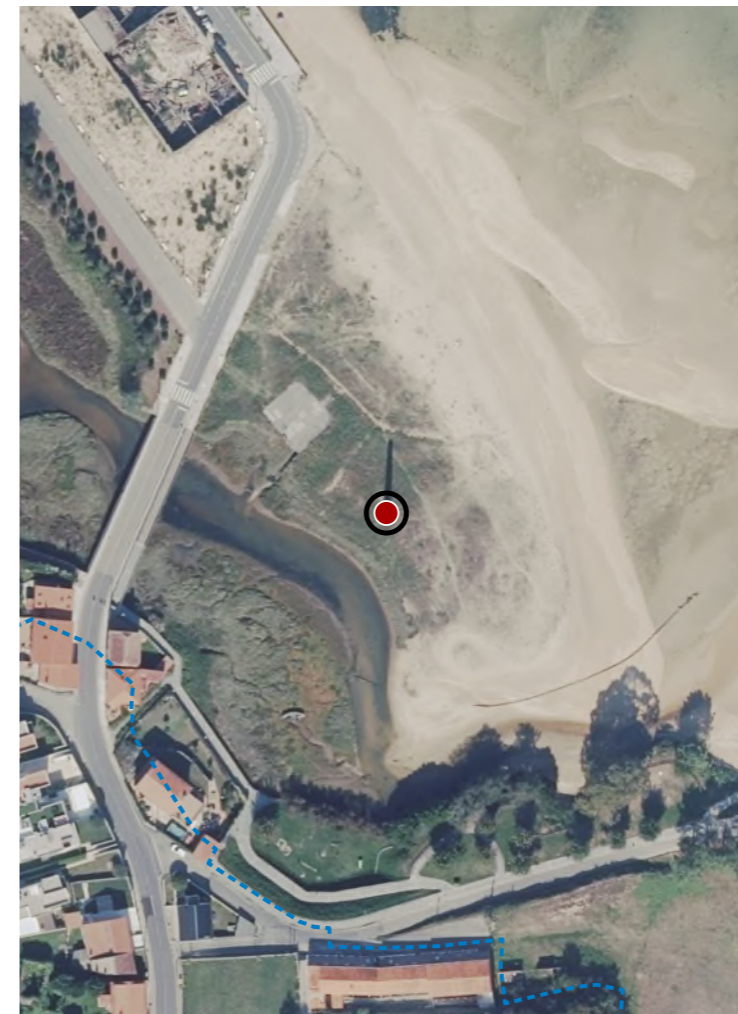

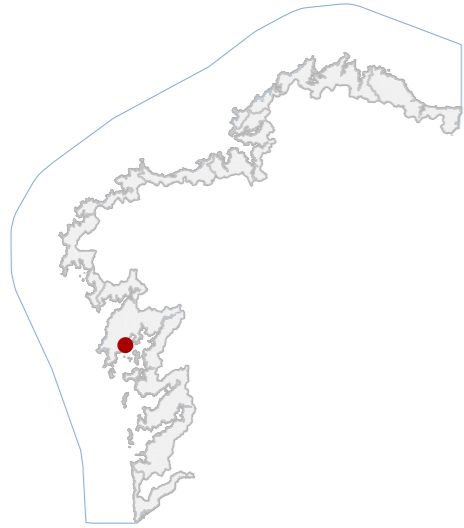

**DATOS IDENTIFICATIVOS**

CLASIFICACIÓN: BEN CATALOGADO

CATEGORÍA: MONUMENTO

PLANEAMIENTO: PLAN XERAL DE ORDENACIÓN MUNICIPAL

FICHA: 106

ARQUITECTÓNICO TIPO: CIVIL SUBTIPO

ELEMENTO: PONTE

NIVEL DE PROTECCIÓN: INTEGRAL

GRADO DE CONSERVACIÓN: ACEPTABLE

**USOS ORIXINAIS**

GLOBAL: DOTACIONAL

DETALLADO: INFRAESTRUTURAS COMUNICACIÓN

**ACTUACIÓNS**

Investigación, Valorización, Mantemento, Conservación, Consolidación, Restauración, Rehabilitación, Ampliación solo en planta, Reconstrucción excepcional

**AUTORIZABLES**

Debe valorizarse a fábrica pétreo orixinal, os arcos oxivais e cortalúas. Recomendase consolidación e restauración puntual da sillería, mantemento preventivo e eliminación de elementos disonantes.

**POSTA EN VALOR**

**54\_012**  
CÓDIGO INVENTARIO

**LOCALIZACIÓN**

PROVINCIA: A CORUÑA

COMARCA COSTEIRA: RÍAS BAIXAS

CONCELLO: A POBRA DO CARAMIÑAL

SECTOR COSTEIRO: RÍA DE AROUSA

UNIDADE DE PAISAXE: A POBRA DO CARAMIÑAL

PARROQUIA: O XOBRE OU O MAÑO (SANTA MARÍA)

NÚCLEO / LUGAR: PONTE, A

REFERENCIA CATASTRAL: 15068A02209200

ZONA: DOMINIO PÚBLICO MARITIMO TERRESTRE

COORDENADAS: X: 505452,70 Y: 4716107,79

U.T.M. Huso 29N ETRS89

**INVENTARIO**

Ponte histórica de tipoloxía viaria, construída nos séculos XV-XVI para salvar a desembocadura do río Xundeirama. Presenta fábrica de sillería granítica con catro vans de arco oxival e cortalúas triangulares en ambos paramentos. O taboleiro foi ampliado no século XX mediante estrutura superposta de vigas de formigón armado, que modifica parcialmente a percepción volumétrica da obra orixinal. A configuración combina tramos pétreos tradicionais con elementos modernos de reforzo. O conxunto insírese nun ámbito fluvial e mariñán vinculado ao antigo convento. O estado de conservación é bo, con patoloxías leves de erosión, eflorescencias salinas e alteración superficial dos paramentos, así como perda de autenticidade formal pola intervención contemporánea no taboleiro.

**DESCRIPCIÓN**

Estrutura de paso, catro arcos oxivais de granito e cortalúas triangulares. Paramentos pétreos con xuntas abertas e alteracións superficiais. Taboleiro de formigón armado, barandas metálicas e pasamáns de madeira.

**EDIFICACIÓN**

Parcela lineal sobre o cauce do río, de xeometría alongada e uso exclusivamente viario. Conecta ambas marxes e enlaza o núcleo urbano coa contorna litoral. Delimitación natural por leito fluvial e borde vexetal autóctono.

**PARCELA**

Entorno de transición entre a vila e o espazo litoral. Existen elementos deturpadores pola ampliación da estrada e mobiliario urbano disonante. Integración paisaxística media, con vexetación de ribeira e visións abertas.

**ENTORNO**

Valor identitario como infraestrutura medieval vinculada ao convento de Santo Antón. Relevancia tipolóxica na rede viaria tradicional e testemuña da evolución construtiva desde o granito histórico ao formigón moderno.

**VALORES**

**PONTE DE SAN ANTONIO DO XOBRE**  
DENOMINACIÓN



**DELIMITACIÓN / CONTORNO DE PROTECCIÓN**

ORTOFOTOGRAFÍA PNOA 2023

Escala: 1:2.000

Escala: 1:5.000

IMAGES

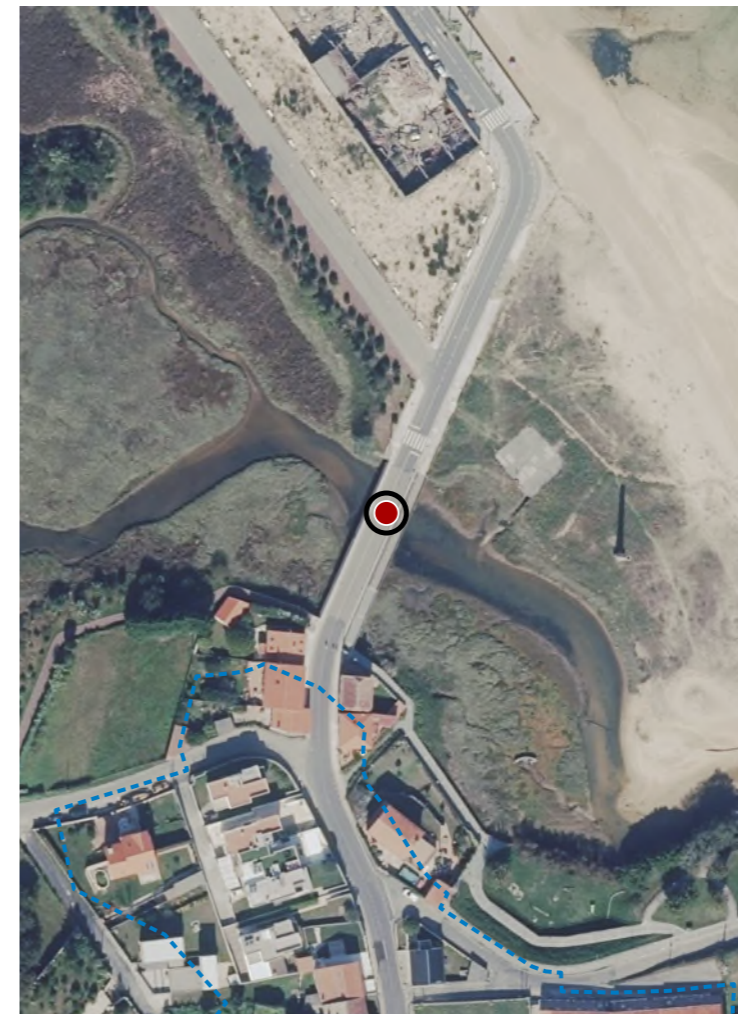

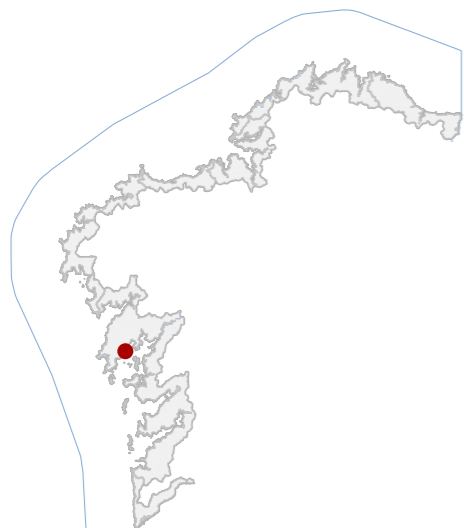

**DATOS IDENTIFICATIVOS**

CLASIFICACIÓN: BEN CATALOGADO

CATEGORÍA: MONUMENTO

PLANEAMIENTO: PLAN XERAL DE ORDENACIÓN MUNICIPAL

FICHA:

ETNOLÓXICO TIPO: CRUCEIRO SUBTIPO

ELEMENTO: CRUCEIRO

NIVEL DE PROTECCIÓN: INTEGRAL

GRADO DE CONSERVACIÓN: ACEPTABLE

**USOS ORIXINAIS**

GLOBAL: DOTACIONAL

DETALLADO: EQ SOCIAL-CULTURAL

**ACTUACIÓNS**

Investigación, Valorización, Mantemento, Conservación, Consolidación, Restauración, Rehabilitación, Ampliación solo en planta, Reconstrución excepcional

**AUTORIZABLES**

Debe priorizarse a conservación integral da fábrica pétreo, a limpeza controlada da superficie e a eliminación de elementos deturpadores. Recoméndanse accións de valorización interpretativa e posta en contexto histórico.

**POSTA EN VALOR**

**LOCALIZACIÓN**

PROVINCIA: A CORUÑA

COMARCA COSTEIRA: RÍAS BAIXAS

CONCELLO: A POBRA DO CARAMIÑAL

SECTOR COSTEIRO: RÍA DE AROUSA

UNIDADE DE PAISAXE: A POBRA DO CARAMIÑAL

PARROQUIA: O XOBRE OU O MAÑO (SANTA MARÍA)

NÚCLEO / LUGAR: PONTE, A

REFERENCIA CATASTRAL: 15068A02209004

ZONA: SERVIDUME

X: 505432,00 Y: 4716078,00

COORDENADAS: U.T.M. Huso 29N ETRS89

**INVENTARIO**

Cruceiro pétreo de tipoloxía tradicional, erguido no século XVII (1620), composto por basa escalonada, pedestal de sección prismática e fuste monolítico de trazado rectilíneo, rematado por capitel sinxelo e crucifixo de factura esquemática. Constrúese en granito local, labrado a punteiro e acabado granallado, con ensamblaxes por gravidade. A súa función orixinal era devocional, servindo como elemento de tránsito e referencia relixiosa asociada ao desaparecido convento franciscano; actualmente conserva uso simbólico e identitario. O estado de conservación é aceptable, con erosión superficial, microfisuras e colonización biolóxica puntual sen afectación estrutural apreciable.

**DESCRIPCIÓN**

Elemento monolítico exento, de volumetría vertical e proporcións esveltas. Fuste de granito sobre basa escalonada, acabado rugoso natural. Presenta bo estado estrutural e pátina superficial uniforme.

**EDIFICACIÓN**

Parcela de reducida superficie e xeometría rectangular, situada na marxe dunha vía local e delimitada por pavimento pétreo e peche metálico perimetral. Con conexión directa ao viario.

**PARCELA**

Entorno urbano-periférico de transición cara á zona natural, con edificación residencial de media densidade. Boa accesibilidade. Existen elementos eléctricos e peches que alteran parcialmente a lectura histórica.

**ENTORNO**

Valor simbólico vinculado ao antigo convento, constituíndo testemuño material da relixiosidade popular e das rutas de comunicación histórica. Representa un referente identitario e de continuidade cultural no territorio.

**VALORES**



**DELIMITACIÓN / CONTORNO DE PROTECCIÓN**

ORTOFOTOGRAFÍA PNOA 2023

Escala: 1:2.000

Escala: 1:5.000

IMAXES



**CATÁLOGO DE BENS DE VALOR CULTURAL NO LITORAL**

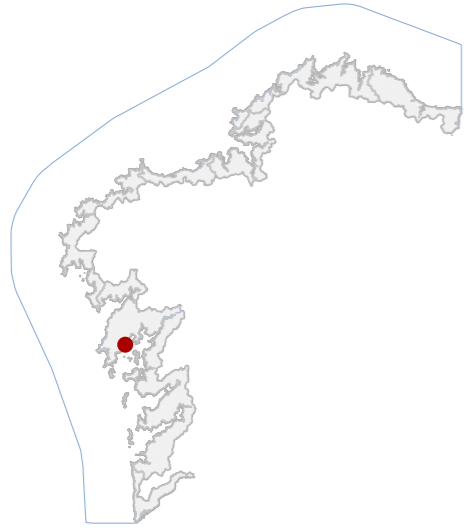

**DATOS IDENTIFICATIVOS**

CLASIFICACIÓN: BEN CATALOGADO

CATEGORÍA: MONUMENTO

PLANEAMIENTO: PLAN XERAL DE ORDENACIÓN MUNICIPAL

FICHA: 90

ARQUITECTÓNICO TIPO: CIVIL SUBTIPO

ELEMENTO: ALMACÉN

NIVEL DE PROTECCIÓN: AMBIENTAL

GRADO DE CONSERVACIÓN: MOI DEFICIENTE

**USOS ORIXINAIS**

GLOBAL: INDUSTRIAL

DETALLADO: ALMACENAXE

**ACTUACIÓNS**

Investigación, Valorización, Mantemento, Conservación, Consolidación, Restauración, Rehabilitación, Reestruturación, Ampliación

**AUTORIZABLES**

Cómpre conservar a volumetría orixinal, os muros portantes de cachotaría, os ocos verticais rítmicos e a tipoloxía cuberta. Recoméndase actuación de consolidación e restauración, priorizando valorización e reintegración funcional.

**POSTA EN VALOR**

**54\_014**  
CÓDIGO INVENTARIO

**ALMACÉN NO PASEO DO AREAL 18**  
DENOMINACIÓN

**LOCALIZACIÓN**

PROVINCIA: A CORUÑA  
COMARCA COSTEIRA: RÍAS BAIXAS  
CONCELLO: A POBRA DO CARAMIÑAL  
SECTOR COSTEIRO: RÍA DE AROUSA  
UNIDADE DE PAISAXE: A POBRA DO CARAMIÑAL  
PARROQUIA: O CARAMIÑAL (SANTA MARÍA A ANTIGA)  
NÚCLEO / LUGAR: PONTE, A  
REFERENCIA CATASTRAL: 5465904NH0156N  
ZONA: SERVIDUME  
COORDENADAS: X: 505384,00 Y: 4716331,00  
U.T.M. Huso 29N ETRS89

**INVENTARIO**

Edificación de tipoloxía protoindustrial mariñeira, vinculada ao antigo barrio do Areal ou dos Cataláns, datable entre finais do século XIX e inicios do XX. A súa función orixinal foi a de almacén vinculado á industria de salazón de sardiña, carecendo de uso na actualidade. Trátase dunha construción dunha soa planta, entre medianeiras, de muros de cachotaría granítica revocada e enfoscada, con arcos adintelados e ocos verticais distribuídos rítmicamente. Presenta cuberta a dúas augas de tella cerámica sobre estrutura de madeira parcialmente desaparecida. Observae perda do revestimento, colonización vexetal, erosión dos morteiros e deterioro xeral das carpinterías e elementos de ferro. Risco de perda progresiva da integridade formal e material.

**DESCRIPCIÓN**

Volume rectangular dunha soa planta, proporción alongada e cuberta a dúas augas. Fachada de cachotaría enfoscada, ocos adintelados cegados e restos de carpinterías metálicas. Estrutura de muros portantes de granito.

**EDIFICACIÓN**

Parcela de xeometría rectangular e fronte a vía pública, integrada no tecido urbano consolidado do paseo. Conexión directa á rúa e delimitación mediante beirarrúa e muro perimetral parcialmente arruinado.

**PARCELA**

Entorno histórico-industrial, con presenza de edificacións residenciais rehabilitadas. O conxunto mantén coherencia tipolóxica e volumétrica, malia certas alteracións recentes. Arborado espontáneo e contorna costeira próxima.

**ENTORNO**

Testemuño da industrialización costeira do século XIX, vinculado ao sector conserveiro. Posúe valor histórico, etnolóxico e identitario como parte do conxunto, exemplo singular da arquitectura fabril mariñeira tradicional.

**VALORES**



**DELIMITACIÓN / CONTORNO DE PROTECCIÓN**

ORTOFOTOGRAFÍA PNOA 2023 Escala: 1:2.000

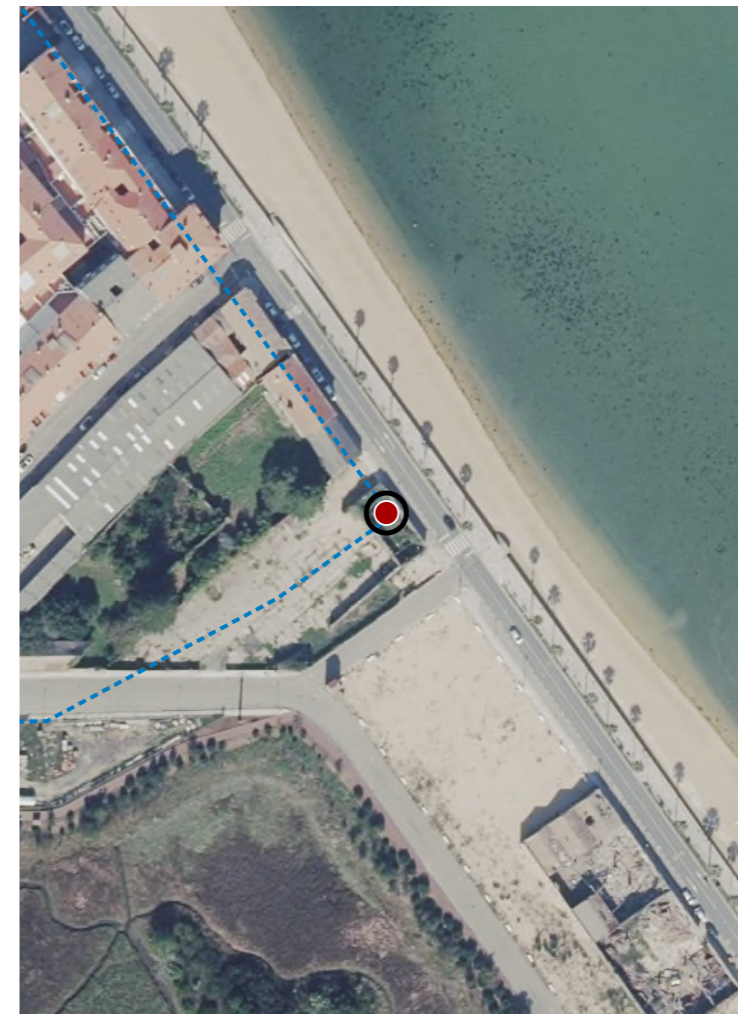

Escala: 1:5.000

IMAXES

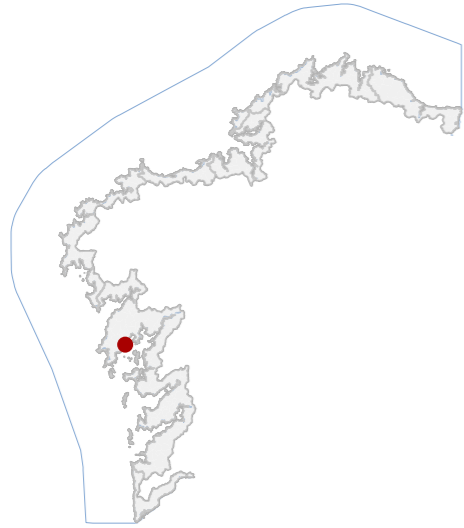

**DATOS IDENTIFICATIVOS**

CLASIFICACIÓN	BEN CATALOGADO
CATEGORÍA	MONUMENTO
PLANEAMIENTO	PLAN XERAL DE ORDENACIÓN MUNICIPAL
FICHA	89
ARQUITECTÓNICO TIPO	CIVIL SUBTIPO
ELEMENTO	CASA
NIVEL DE PROTECCIÓN	AMBIENTAL
GRADO DE CONSERVACIÓN	ACEPTABLE
<b>USOS ORIXINAIS</b>	
GLOBAL	RESIDENCIAL
DETALLADO	RESIDENCIAL UNIFAMILIAR

**ACTUACIÓNS**

Investigación, Valorización, Mantemento, Conservación, Consolidación, Restauración, Rehabilitación, Reestruturación, Ampliación

**AUTORIZABLES**

Debe valorizarse a fachada principal, os miradoiros e balcones de fundición, así como a estrutura pétreo orixinal. Recoméndanse actuacións de conservación e restauración, priorizando mantemento e consolidación.

**POSTA EN VALOR**

**LOCALIZACIÓN**

PROVINCIA	A CORUÑA
COMARCA COSTEIRA	RÍAS BAIXAS
CONCELLO	A POBRA DO CARAMIÑAL
SECTOR COSTEIRO	RÍA DE AROUSA
UNIDADE DE PAISAXE	A POBRA DO CARAMIÑAL
PARROQUIA	O CARAMIÑAL (SANTA MARÍA A ANTIGA)
NÚCLEO / LUGAR	POBRA DO CARAMIÑAL, A
REFERENCIA CATASTRAL	5465902NH0156N
ZONA	SERVIDUME
COORDENADAS	X: 505364,00 Y: 4716358,00 U.T.M. Huso 29N ETRS89

**INVENTARIO**

Edificación residencial entre medianeiras, de tipoloxía protoindustrial, erixida a finais do século XIX con función orixinal de vivenda vinculada a actividade conserveira. Mantén uso residencial. Presenta muros portantes de cachotaría e cantería granítica, revestidos con enfoscado e pintura. Estrutura horizontal de forxado de madeira e cuberta a dúas augas con tella cerámica curva. Fachada principal simétrica de cinco eixes, con zócolo pétreo, carpinterías de madeira e ferro fundido, balcones e miradoiros laterais de fundición decorada. O conxunto mostra composición historicista. Estado de conservación regular: obsérvanse perdas de revestimento, oxidacións en elementos metálicos e humidades capilares en zócolo. Mantén integridade formal e material significativa no contexto urbano.

**DESCRIPCIÓN**

Volume prismático de dúas plantas e baixo cuberta, proporcións equilibradas e cuberta a dúas augas con tella curva. Fachada revocada en branco, carpinterías de madeira e ferro fundido. Miradoiros de fundición en bo estado.

**EDIFICACIÓN**

Parcela rectangular, de fronte lineal, con uso residencial e conexión directa coa vía pública. Configuración compacta e relación de continuidade coa aliñación edificatoria tradicional do conxunto.

**PARCELA**

Entorno urbano de carácter histórico ligado ao antigo barrio industrial, con edificacións residenciais e fabris do XIX. Boa accesibilidade. A paisaxe marítima próxima reforza a integración visual e o valor ambiental do conxunto.

**ENTORNO**

Testemuño da arquitectura residencial vinculada á industrialización conserveira de finais do XIX. Valor histórico, social e arquitectónico pola calidade da fundición ornamental e pola súa integración no tecido urbano tradicional.

**VALORES**



**DELIMITACIÓN / CONTORNO DE PROTECCIÓN**

ORTOFOTOGRAFÍA PNOA 2023 Escala: 1:2.000

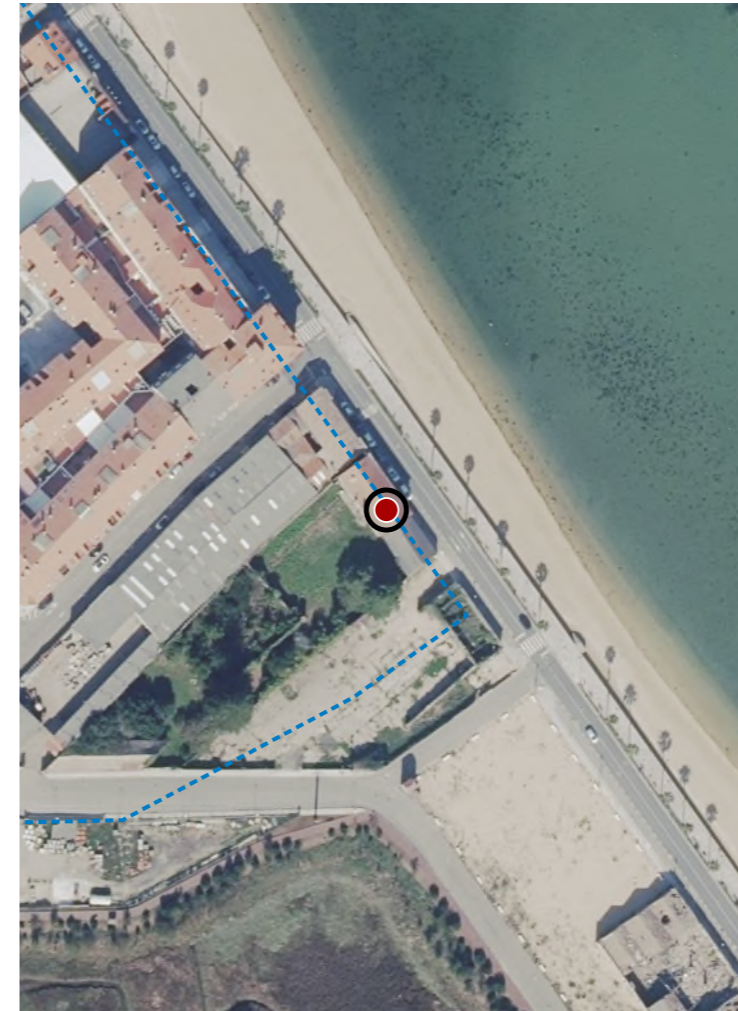

Escala: 1:5.000

IMAXES

Punto do Convento

**CATÁLOGO DE BENS DE VALOR CULTURAL NO LITORAL**

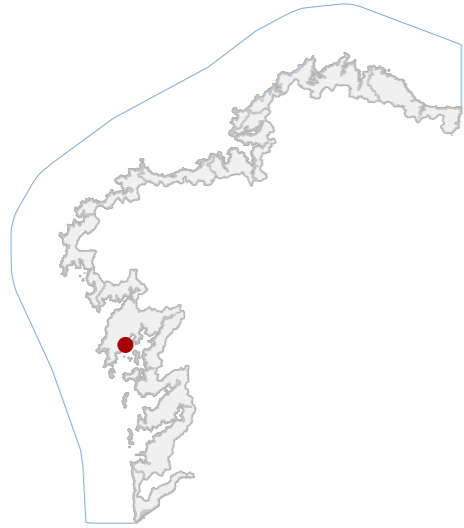

**DATOS IDENTIFICATIVOS**

CLASIFICACIÓN: BEN CATALOGADO

CATEGORÍA: MONUMENTO

PLANEAMIENTO: PLAN XERAL DE ORDENACIÓN MUNICIPAL

FICHA: 91

ARQUITECTÓNICO TIPO: CIVIL SUBTIPO

ELEMENTO: ALMACÉN

NIVEL DE PROTECCIÓN: AMBIENTAL

GRADO DE CONSERVACIÓN: MOI DEFICIENTE

**USOS ORIXINAIS**

GLOBAL: INDUSTRIAL

DETALLADO: ALMACENAXE

**ACTUACIÓNS**

Investigación, Valorización, Mantemento, Conservación, Consolidación, Restauración, Rehabilitación, Reestruturación, Ampliación

**AUTORIZABLES**

Debe poñerse en valor a morfoloxía dos hastiáis, a volumetría seriada e os muros orixinais de cachotaría. Recoméndanse actuacións de conservación, consolidación e restauración parcial.

**POSTA EN VALOR**

**54\_016**  
CÓDIGO INVENTARIO

**NAVES**  
DENOMINACIÓN

**LOCALIZACIÓN**

PROVINCIA: A CORUÑA

COMARCA COSTEIRA: RÍAS BAIXAS

CONCELLO: A POBRA DO CARAMIÑAL

SECTOR COSTEIRO: RÍA DE AROUSA

UNIDADE DE PAISAXE: A POBRA DO CARAMIÑAL

PARROQUIA: O CARAMIÑAL (SANTA MARÍA A ANTIGA)

NÚCLEO / LUGAR: PONTE, A

REFERENCIA CATASTRAL: 5564304NH0156N

ZONA: DOMINIO PÚBLICO MARITIMO TERRESTRE

X: 505462,00 Y: 4716211,00

COORDENADAS: U.T.M. Huso 29N ETRS89

**INVENTARIO**

Conxunto de naves industriais de finais do século XIX e comezos do XX, adscritas á tipoloxía de arquitectura fabril mariñeira vinculada á industria da salazón. Estruturas de planta rectangular, cubertas a dúas augas e muros de cachotaría revocada, con portas e ocos verticais enmarcados en cantaría. A organización espacial responde a pavillóns adxacentes de hastiáis simétricos, configurando unha fachada seriada de grande sinxeleza formal. O sistema estrutural combina muros de carga e cuberta de madeira e tella curva. Presenta abandono e deterioro xeneralizado con patoloxías de perda de revestimento, fisuracións, desprendementos e colonización vexetal. Constitúe testemuño representativo da arquitectura industrial do antigo barrio do Arenal, coñecido como "dos Cataláns".

**DESCRIPCIÓN**

Volume lineal de baixa altura, de planta rectangular e unha soa planta. Fachadas revocadas en morteiro, cromatismo gris esvaecido e carpinterías desaparecidas. Estrutura de muros de cachotaría e cuberta a dúas augas.

**EDIFICACIÓN**

Parcela de xeometría alongada. Carece de uso definido, con vexetación espontánea e sen peche perimetral efectivo. A edificación implántase paralela ao paseo marítimo, articulando a fronte marítima do antigo barrio industrial.

**PARCELA**

Entorno semiindustrial e residencial, cunha imaxe fragmentada por edificacións recentes e solares baleiros. Memoria do antigo conxunto fabril. Paisaxe litoral con vexetación dispersa e integración visual media.

**ENTORNO**

Testemuño da actividade conserveira tradicional, con valor histórico, etnolóxico e identitario. Representa unha das últimas mostras da arquitectura fabril mariñeira local, integrando valores ambientais e memoria colectiva.

**VALORES**



**DELIMITACIÓN / CONTORNO DE PROTECCIÓN**

ORTOFOTOGRAFÍA PNOA 2023

Escala: 1:2.000

Escala: 1:5.000

IMAXES

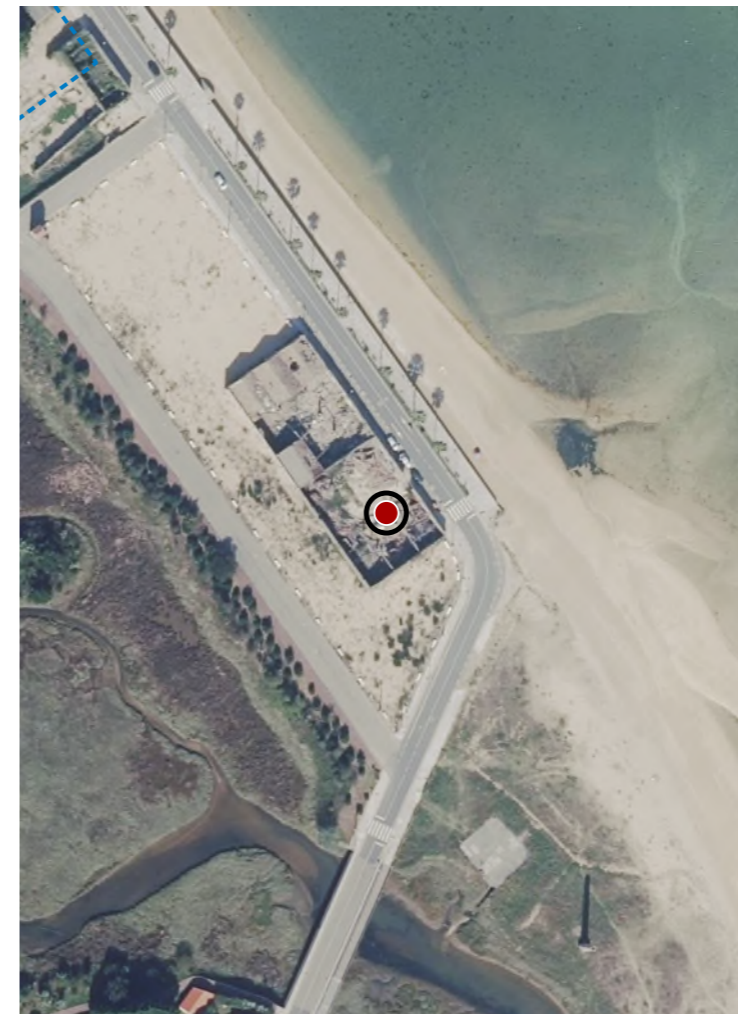

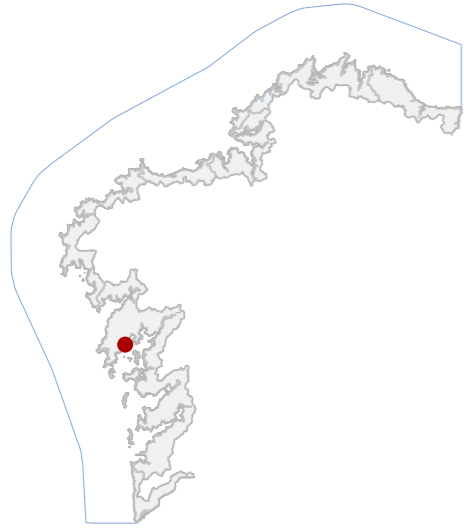

**DATOS IDENTIFICATIVOS**

CLASIFICACIÓN: BEN CATALOGADO

CATEGORÍA: MONUMENTO

PLANEAMIENTO: PLAN XERAL DE ORDENACIÓN MUNICIPAL

FICHA: 88

ARQUITECTÓNICO TIPO: CIVIL SUBTIPO

ELEMENTO: CASA

NIVEL DE PROTECCIÓN: AMBIENTAL

GRADO DE CONSERVACIÓN: DEFICIENTE

**USOS ORIXINAIS**

GLOBAL: RESIDENCIAL

DETALLADO: RESIDENCIAL UNIFAMILIAR

**ACTUACIÓNS**

Investigación, Valorización, Mantemento, Conservación, Consolidación, Restauración, Rehabilitación, Reestruturación, Ampliación

**AUTORIZABLES**

Cómpre poñer en valor os miradoiros laterais, os balcóns de ferro forxado e a fachada. Recomendáanse actuacións de conservación, consolidación e restauración puntual, mantendo materiais e técnicas tradicionais.

**POSTA EN VALOR**

**54\_017**  
CÓDIGO INVENTARIO

**CASA NO PASEO DO AREAL 17**  
DENOMINACIÓN

**LOCALIZACIÓN**

PROVINCIA: A CORUÑA  
COMARCA COSTEIRA: RÍAS BAIXAS  
CONCELLO: A POBRA DO CARAMIÑAL  
SECTOR COSTEIRO: RÍA DE AROUSA  
UNIDADE DE PAISAXE: A POBRA DO CARAMIÑAL  
PARROQUIA: O CARAMIÑAL (SANTA MARÍA A ANTIGA)  
NÚCLEO / LUGAR: POBRA DO CARAMIÑAL, A  
REFERENCIA CATASTRAL: 5465901NH0156N  
ZONA: SERVIDUME  
COORDENADAS: X: 505352,00 Y: 4716376,00 U.T.M. Huso 29N ETRS89

**INVENTARIO**

Edificación residencial entre medianeiras de tipoloxía protoindustrial, datada entre finais do século XIX e comezos do XX, vinculada ao desenvolvemento das fábricas de salazón do barrio do Areal. Presenta dúas plantas sobre rasante, con muros de cachotaría revocada e cantos en perpiño granítico. A fachada principal, de composición simétrica, integra catro ocos verticais con balcóns de ferro forxado e dous miradoiros laterais de carpintería de madeira e vidro, resoltos con antepeitos pechados. A cuberta é a dúas augas con tella curva sobre estrutura de madeira. O estado de conservación é aceptable, observándose alteracións en carpinterías, oxidación en ferralla ornamental e perdas puntuais de revoco e pintura. Mantén uso residencial, con posibles adaptacións interiores contemporáneas.

**DESCRIPCIÓN**

Volume prismático entre medianeiras, de dúas plantas e proporcións horizontais. Fachada revocada en branco con carpinterías de madeira e reixas de ferro forxado. Estrutura portante de muros de carga. Miradoiros laterais.

**EDIFICACIÓN**

Parcela de configuración rectangular e fronte lineal a vía pública, integrada no tecido urbano consolidado. Delimitada por medianeiras e muro de fachada continuo, con acceso principal centrado no paramento.

**PARCELA**

Entorno urbano histórico mariñeiro, con edificacións de finais do XIX. Presenta alteracións puntuais por reformas recentes. Valor ambiental elevado polo conxunto arquitectónico e a súa integración costeira.

**ENTORNO**

Testemuña da industrialización pesqueira local. Interese arquitectónico pola súa tipoloxía protoindustrial e polos elementos de ferro e madeira. Valor ambiental dentro do conxunto do barrio, ligado á memoria colectiva mariñeira.

**VALORES**



**DELIMITACIÓN / CONTORNO DE PROTECCIÓN**

ORTOFOTOGRAFÍA PNOA 2023 Escala: 1:2.000

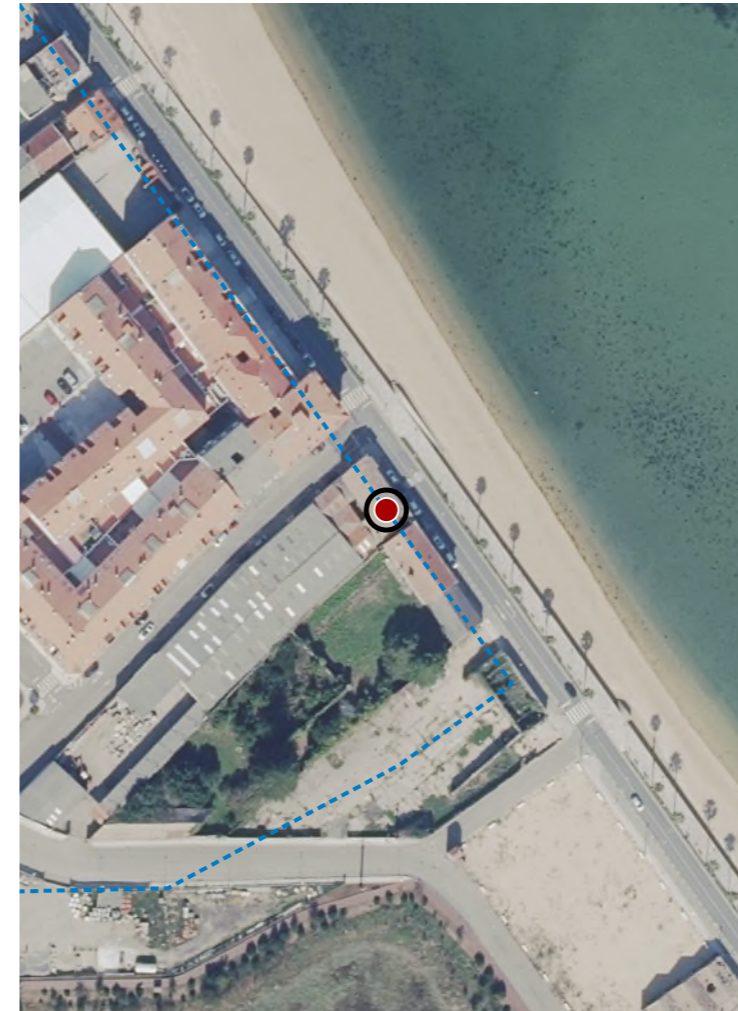

Punta do Convento

Escala: 1:5.000

IMAXES

**CATÁLOGO DE BENS DE VALOR CULTURAL NO LITORAL**



**DATOS IDENTIFICATIVOS**

CLASIFICACIÓN: BEN CATALOGADO

CATEGORÍA: MONUMENTO

PLANEAMIENTO: PLAN XERAL DE ORDENACIÓN MUNICIPAL

FICHA: 87

ARQUITECTÓNICO TIPO: CIVIL SUBTIPO

ELEMENTO: CASA

NIVEL DE PROTECCIÓN: AMBIENTAL

GRADO DE CONSERVACIÓN: ACEPTABLE

**USOS ORIXINAIS**

GLOBAL: RESIDENCIAL

DETALLADO: RESIDENCIAL UNIFAMILIAR

**ACTUACIÓN**

Investigación, Valorización, Mantemento, Conservación, Consolidación, Restauración, Rehabilitación, Reestruturación, Ampliación

**AUTORIZABLES**

Deben poñerse en valor os paramentos pétreos, a carpintería tradicional e os balcóns metálicos orixinais. Requírese mantemento e conservación, evitando alteracións volumétricas ou materiais irreversibles.

**POSTA EN VALOR**

**54\_018**  
CÓDIGO INVENTARIO

**CASA NO PASEO DO AREAL 7**  
DENOMINACIÓN

**LOCALIZACIÓN**

PROVINCIA: A CORUÑA

COMARCA COSTEIRA: RÍAS BAIXAS

CONCELLO: A POBRA DO CARAMIÑAL

SECTOR COSTEIRO: RÍA DE AROUSA

UNIDADE DE PAISAXE: A POBRA DO CARAMIÑAL

PARROQUIA: O CARAMIÑAL (SANTA MARÍA A ANTIGA)

NÚCLEO / LUGAR: POBRA DO CARAMIÑAL, A

REFERENCIA CATASTRAL: 5466201NH0156N

ZONA: SERVIDUME

X: 505278,00 Y: 4716479,00  
COORDENADAS U.T.M. Huso 29N ETRS89

**INVENTARIO**

Edificación residencial entre medianeiras de tipoloxía protoindustrial, datable entre finais do século XIX e comezos do XX, vinculada ao proceso de industrialización conserveira do barrio do Areal. Presenta dúas plantas e aproveitamento baixo cuberta, con estrutura portante de muros de cachotaría de granito e esquinais de perpiaño labrado. A fachada principal artículase en tres eixes verticais con vans de arco rebaixado, carpinterías de madeira lacada e balcóns metálicos de fundición. A cuberta, a dúas augas con tella cerámica curva, conserva o cheminea orixinal. Mantén a función residencial. O paramento pétreo atópase visto tras a retirada do revoco. O estado de conservación é bo, con patoloxías menores de erosión superficial e alteración cromática por lixiviacións.

**DESCRIPCIÓN**

Volume prismático compacto, dúas plantas e baixo cuberta. Fachada de cachotaría granítica vista con carpinterías pintadas en verde escuro. Estrutura portante de muros de carga. Balcóns metálicos e cheminea singular.

**EDIFICACIÓN**

Parcela de configuración rectangular e fronte lineal á vía pública. Ocupación total en planta baixa, sen retranqueos. Conexión directa coa rúa mediante acceso principal e patio interior de servizo posterior.

**PARCELA**

Entorno tradicional de trama miúda e edificación entre medianeiras. Elementos dispares alteran parcialmente a coherencia formal. Boa integración volumétrica e cromática, escaso arborado e alta permeabilidade visual.

**ENTORNO**

Valor asociado á industrialización conserveira e ao asentamento dos cataláns. Valor arquitectónico pola tipoloxía doméstica protoindustrial e polo emprego do granito local, testemuñando a identidade construtiva mariñeira da vila.

**VALORES**



**DELIMITACIÓN / CONTORNO DE PROTECCIÓN**

ORTOFOTOGRAFÍA PNOA 2023 Escala: 1:2.000

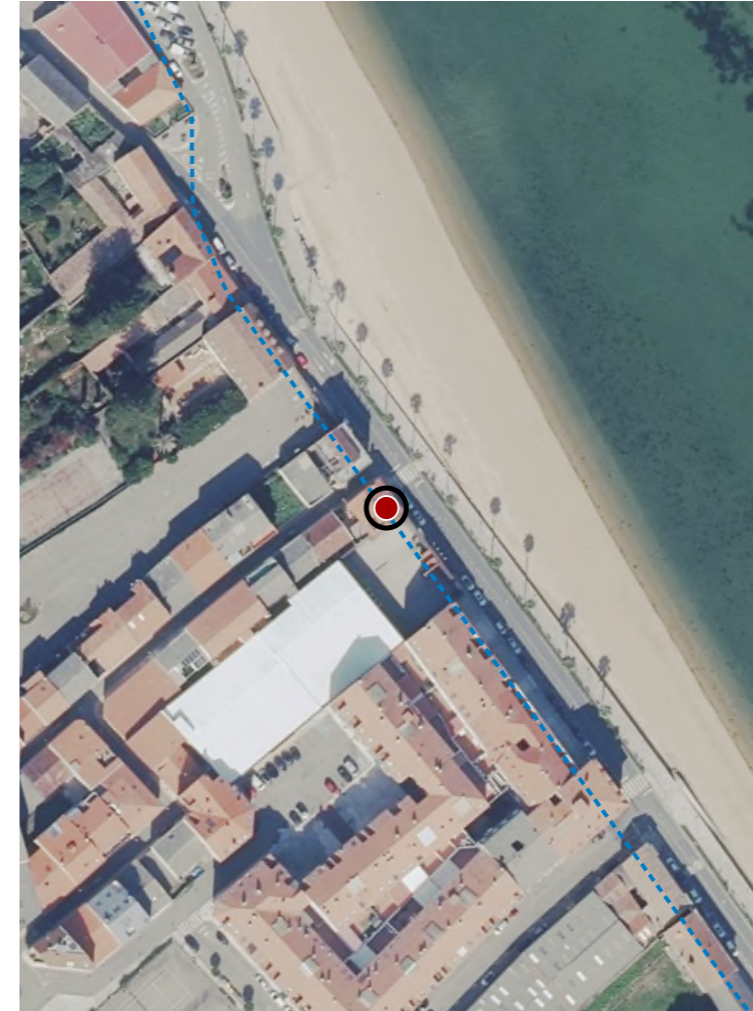

Escala: 1:5.000

IMAXES

**CATÁLOGO DE BENS DE VALOR CULTURAL NO LITORAL**



**DATOS IDENTIFICATIVOS**

CLASIFICACIÓN	BEN CATALOGADO
CATEGORÍA	MONUMENTO
PLANEAMIENTO	PLAN XERAL DE ORDENACIÓN MUNICIPAL
FICHA	86
ARQUITECTÓNICO TIPO	CIVIL SUBTIPO
ELEMENTO	CASA
NIVEL DE PROTECCIÓN	AMBIENTAL
GRADO DE CONSERVACIÓN	ACEPTABLE
USOS ORIXINAIS	RESIDENCIAL
GLOBAL	RESIDENCIAL UNIFAMILIAR
DETALLADO	

**ACTUACIÓNS**

Investigación, Valorización, Mantemento, Conservación, Consolidación, Restauración, Rehabilitación, Reestruturación, Ampliación

**AUTORIZABLES**

Debe poñerse en valor a composición orixinal da fachada, os miradoiros de fundición e a carpintería tradicional. Recoméndase mantemento, conservación e restauración puntual.

**POSTA EN VALOR**

**54\_019**  
CÓDIGO INVENTARIO

**CASA DE JOSÉ BARRERAS**  
DENOMINACIÓN

**LOCALIZACIÓN**

PROVINCIA	A CORUÑA
COMARCA COSTEIRA	RÍAS BAIXAS
CONCELLO	A POBRA DO CARAMIÑAL
SECTOR COSTEIRO	RÍA DE AROUSA
UNIDADE DE PAISAXE	A POBRA DO CARAMIÑAL
PARROQUIA	O CARAMIÑAL (SANTA MARÍA A ANTIGA)
NÚCLEO / LUGAR	POBRA DO CARAMIÑAL, A
REFERENCIA CATASTRAL	5367223NH0156N
ZONA	SERVIDUME
COORDENADAS	X: 505241,00 Y: 4716523,00 U.T.M. Huso 29N ETRS89

**INVENTARIO**

Edificación residencial entre medianeiras, de tipoloxía protoindustrial, erixida entre finais do século XIX e comezos do XX. A súa función orixinal vinculouse ao uso doméstico e representativo asociado á actividade conserveira da zona. Constrúese en fábrica de cachotaría e perpiaño granítico nos elementos estruturais e nos marcos dos vans, con revoco e pintura branca nas fachadas. A cuberta é a dúas augas con tella curva cerámica e bufardas no faldón principal. A composición da fachada principal é simétrica, con ocos verticais e balcóns de ferro fundido, destacando dous miradoiros metálicos laterais. O conxunto presenta bo estado xeral de conservación, con patoloxías menores de oxidación nos elementos de fundición e lixado superficial nos revocos, sen indicios estruturais relevantes.

**DESCRIPCIÓN**

Edificio compacto de tres plantas baixo cuberta, proporcións verticais e fronte principal simétrica. Fachada revocada branca con carpinterías de madeira e ferro fundido. Estrutura de muros de carga graníticos. Miradoiros laterais.

**EDIFICACIÓN**

Parcela de xeometría rectangular, adaptada á aliñación viaria. Sen espazos libres significativos. A edificación ocupa a totalidade da fronte urbana, con acceso directo dende a vía e delimitación medianeira lateral.

**PARCELA**

Entorno urbano consolidado do barrio, de orixe industrial, cunha trama lineal fronte ao mar. A contorna conserva o carácter histórico, con elementos industriais rehabilitados e escasa presenza de distorsións volumétricas.

**ENTORNO**

Testemuña do proceso protoindustrial ligado á salazón e á expansión urbana do século XIX. Representa a tipoloxía residencial vinculada á burguesía conserveira e constitúe parte esencial da memoria colectiva local.

**VALORES**



**DELIMITACIÓN / CONTORNO DE PROTECCIÓN**

ORTOFOTOGRAFÍA PNOA 2023

Escala: 1:2.000

Escala: 1:5.000

IMAXES

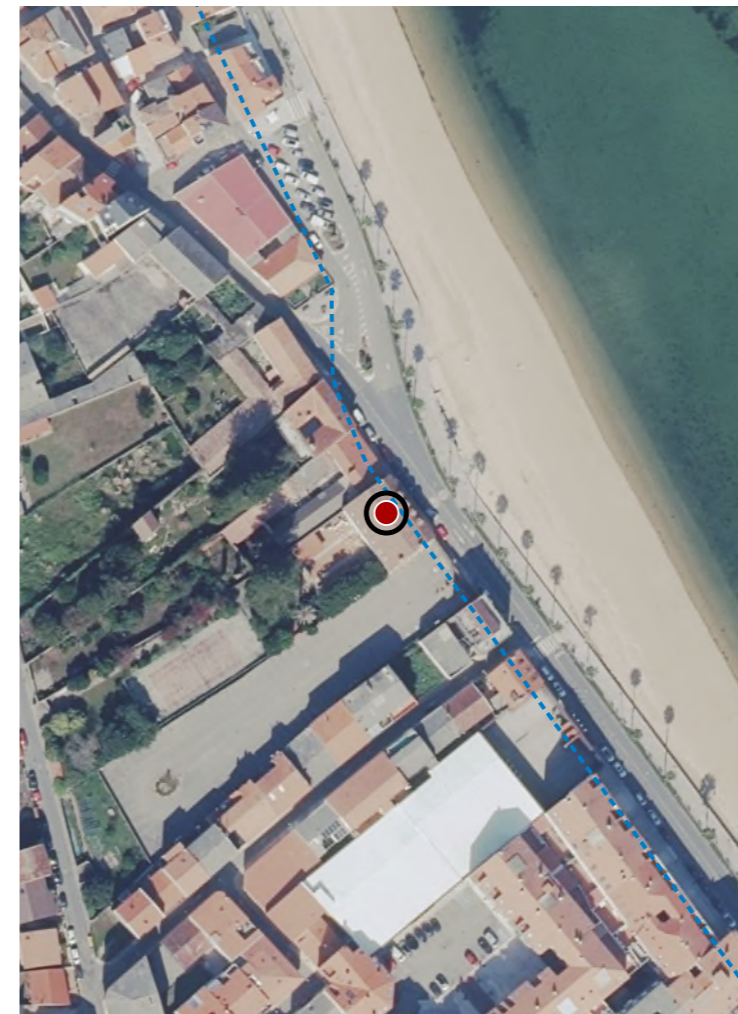

**CATÁLOGO DE BENS DE VALOR CULTURAL NO LITORAL**



**DATOS IDENTIFICATIVOS**

CLASIFICACIÓN	BEN CATALOGADO
CATEGORÍA	MONUMENTO
PLANEAMIENTO	PLAN XERAL DE ORDENACIÓN MUNICIPAL
FICHA	85
ARQUITECTÓNICO TIPO	CIVIL SUBTIPO
ELEMENTO	CASA
NIVEL DE PROTECCIÓN	AMBIENTAL
GRADO DE CONSERVACIÓN	ACEPTABLE
USOS ORIXINAIS	RESIDENCIAL
DETALLADO	RESIDENCIAL UNIFAMILIAR

**ACTUACIÓNS**

Investigación, Valorización, Mantemento, Conservación, Consolidación, Restauración, Rehabilitación, Reestruturación, Ampliación

**AUTORIZABLES**

Debe poñerse en valor a fachada principal, as carpinterías orixinais, a volumetría tradicional e os materiais pétreos. Recoméndanse actuacións de conservación e restauración.

**POSTA EN VALOR**

**54\_020**  
CÓDIGO INVENTARIO

**CASA NO PASEO DO AREAL 4**  
DENOMINACIÓN

**LOCALIZACIÓN**

PROVINCIA	A CORUÑA
COMARCA COSTEIRA	RÍAS BAIXAS
CONCELLO	A POBRA DO CARAMIÑAL
SECTOR COSTEIRO	RÍA DE AROUSA
UNIDADE DE PAISAXE	A POBRA DO CARAMIÑAL
PARROQUIA	O CARAMIÑAL (SANTA MARÍA A ANTIGA)
NÚCLEO / LUGAR	POBRA DO CARAMIÑAL, A
REFERENCIA CATASTRAL	5367222NH0156N
ZONA	SERVIDUME
COORDENADAS	X: 505232,00 Y: 4716540,00 U.T.M. Huso 29N ETRS89

**INVENTARIO**

Edificación residencial entre medianeiras pertencente ao conxunto histórico, tamén coñecido como "Barrio dos Cataláns". A súa tipoloxía responde á arquitectura doméstica ligada á actividade industrial conserveira de finais do s. XIX e comezos do XX. Construída en fábrica de cachotería e perpiaño granítico, con revoco branco e molduras de cantaría. Presenta cuberta a dúas augas de tella cerámica curva e carpinterías de madeira pintada. A fachada principal organízase en cinco eixes verticais de vans con arcos rebaixados e acceso descentrado. Mantén configuración volumétrica simple, dunha planta e baixo cuberta. O estado de conservación é aceptable, con desgaste superficial nos revocos e carpinterías, e alteracións puntuais en elementos metálicos e canalóns.

**DESCRIPCIÓN**

Volumetría compacta e horizontal, dunha planta e baixo cuberta, proporcións regulares. Fachada revocada en branco con molduras graníticas, carpinterías de madeira e cuberta de tella cerámica a dúas augas.

**EDIFICACIÓN**

Parcela de xeometría rectangular, configurada entre medianeiras, con fronte á vía principal e acceso directo dende o paseo. Edificación implantada no alinamento de rúa, sen retranqueos.

**PARCELA**

Entorno urbano consolidado, de carácter histórico, con edificacións residenciais e fabrís dos séculos XIX-XX. Boa accesibilidade e integración paisaxística co paseo marítimo. Valor ambiental elevado do conxunto.

**ENTORNO**

Valor histórico e etnolóxico como parte do conxunto industrial-residencial, testemuño da industrialización conserveira da vila. Constitúe elemento identitario do litoral urbano e referencia na memoria colectiva local.

**VALORES**



**DELIMITACIÓN / CONTORNO DE PROTECCIÓN**

ORTOFOTOGRAFÍA PNOA 2023 Escala: 1:2.000

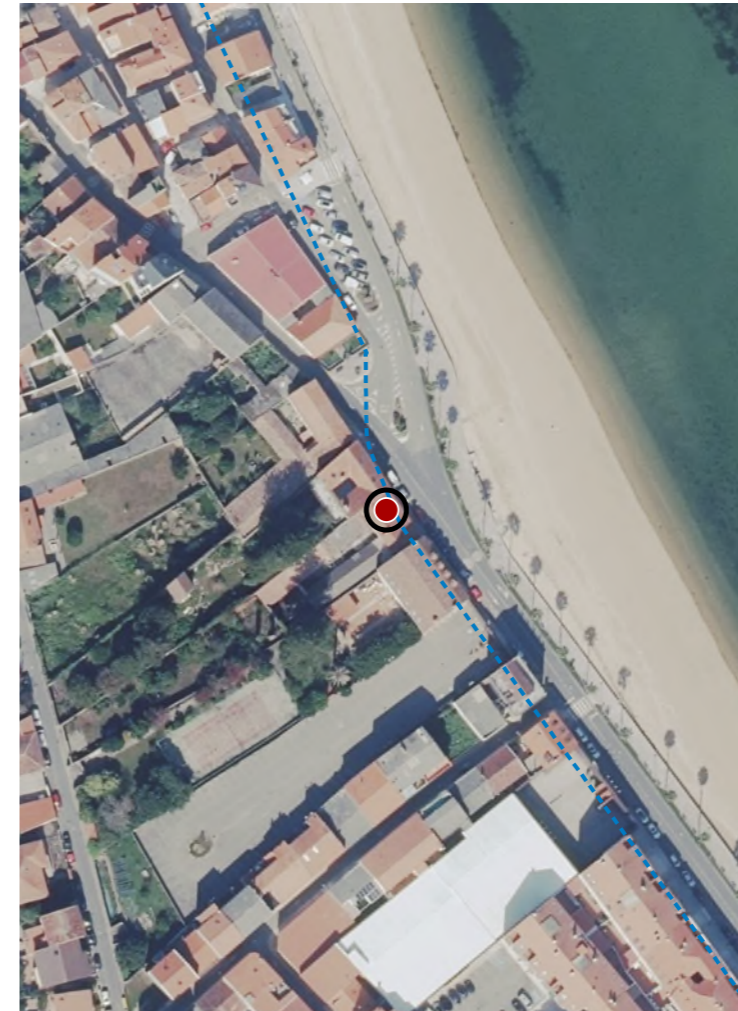

Escala: 1:5.000

IMAXES

**CATÁLOGO DE BENS DE VALOR CULTURAL NO LITORAL**



**DATOS IDENTIFICATIVOS**

CLASIFICACIÓN: BEN CATALOGADO

CATEGORÍA: MONUMENTO

PLANEAMIENTO: PLAN DE ORDENACIÓN DO LITORAL

FICHA: INDUSTRIAL MARÍTIMA

TIPO: TIPO SUBTIPO

ELEMENTO: SINAL

NIVEL DE PROTECCIÓN: AMBIENTAL

GRADO DE CONSERVACIÓN: ACEPTABLE

**USOS ORIXINAIS**

GLOBAL: INDUSTRIAL

DETALLADO: SERVICIOS PÚBLICOS

**ACTUACIÓNS**

Investigación, Valorización, Mantemento, Conservación, Consolidación, Restauración, Rehabilitación, Reestruturación, Ampliación

AUTORIZABLES:

POSTA EN VALOR:

**54\_021**  
CÓDIGO INVENTARIO

**SINAL DO PORTO**  
DENOMINACIÓN

**LOCALIZACIÓN**

PROVINCIA: A CORUÑA

COMARCA COSTEIRA: RÍAS BAIXAS

CONCELLO: A POBRA DO CARAMIÑAL

SECTOR COSTEIRO: RÍA DE AROUSA

UNIDADE DE PAISAXE: A POBRA DO CARAMIÑAL

PARROQUIA: LESÓN (SANTA CRUZ)

NÚCLEO / LUGAR: PORTO

REFERENCIA CATASTRAL: 5374501NH0157S

ZONA: DOMINIO PÚBLICO MARITIMO TERRESTRE

COORDENADAS: X: 505673,00 Y: 4716934,00  
U.T.M. Huso 29N ETRS89

**INVENTARIO**

Sinal marítimo de orientación portuaria situado no dique principal, integrado no sistema de balizamento da Ría de Arousa. Trátase dunha estrutura funcional de tipoloxía industrial, con función orixinal e actual de referencia luminosa para a navegación costeira. Está executado en formigón armado vertido in situ, con remate superior metálico que alberga o dispositivo óptico e eléctrico. Presenta configuración prismática vertical de reducidas dimensións e composición austera, adaptada á función técnica. Datable na segunda metade do século XX, responde á expansión das infraestruturas portuarias. O estado de conservación é aceptable, con fisuracións superficiais, oxidación puntual de ferralla e alteración cromática por exposición mariña continuada.

**DESCRIPCIÓN**

Volumetría prismática, planta rectangular e unha soa altura. Fachada de formigón visto, tonalidade gris clara e carpintería metálica. Estrutura monolítica de formigón armado. Fanal e escaleira de acceso.

**EDIFICACIÓN**

Parcela lineal, de xeometría regular, integrada no dique portuario. Delimitación mediante paramento de formigón continuo e conexión directa coa explanada do peirao principal.

**PARCELA**

Entorno urbano-portuario de carácter mixto, con accesibilidade terrestre e marítima adecuada. Predominan edificacións baixas de servizo. O conxunto mantén coherencia paisaxística coa ría, sen impactos visuais notables.

**ENTORNO**

Valor técnico e funcional como infraestrutura de sinalización marítima vinculada á historia portuaria local. Constitúe testemuña da modernización dos sistemas costeiros e da identidade marítima.

**VALORES**

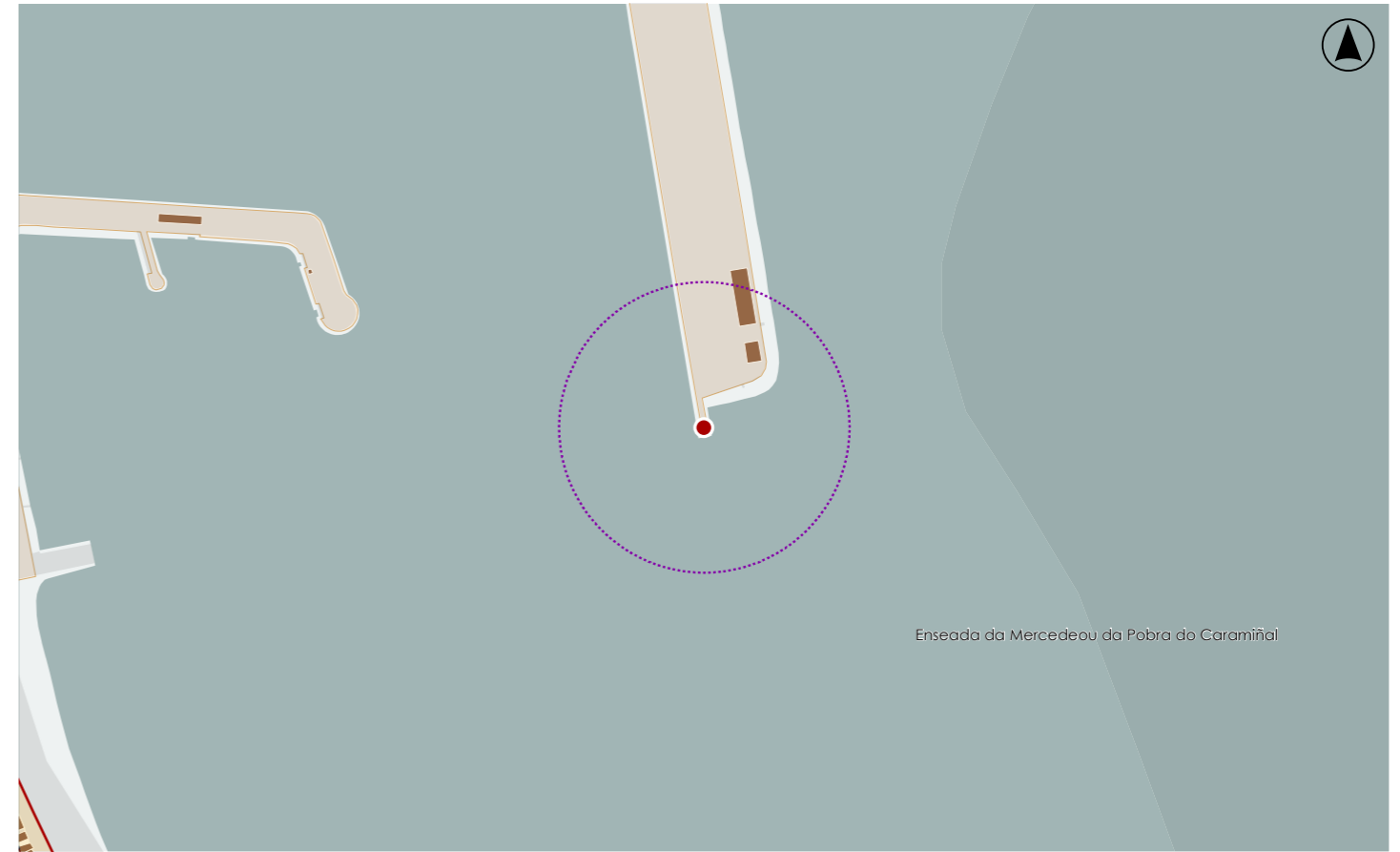

**DELIMITACIÓN / CONTORNO DE PROTECCIÓN**

ORTOFOTOGRAFÍA PNOA 2023

Escala: 1:2.000

Escala: 1:5.000

IMAXES

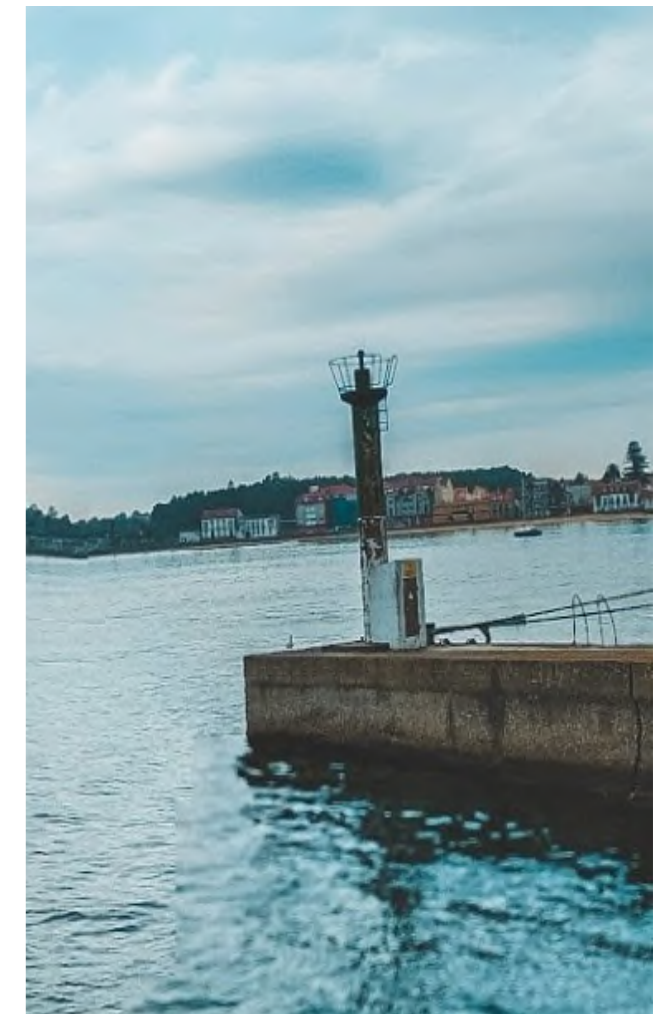
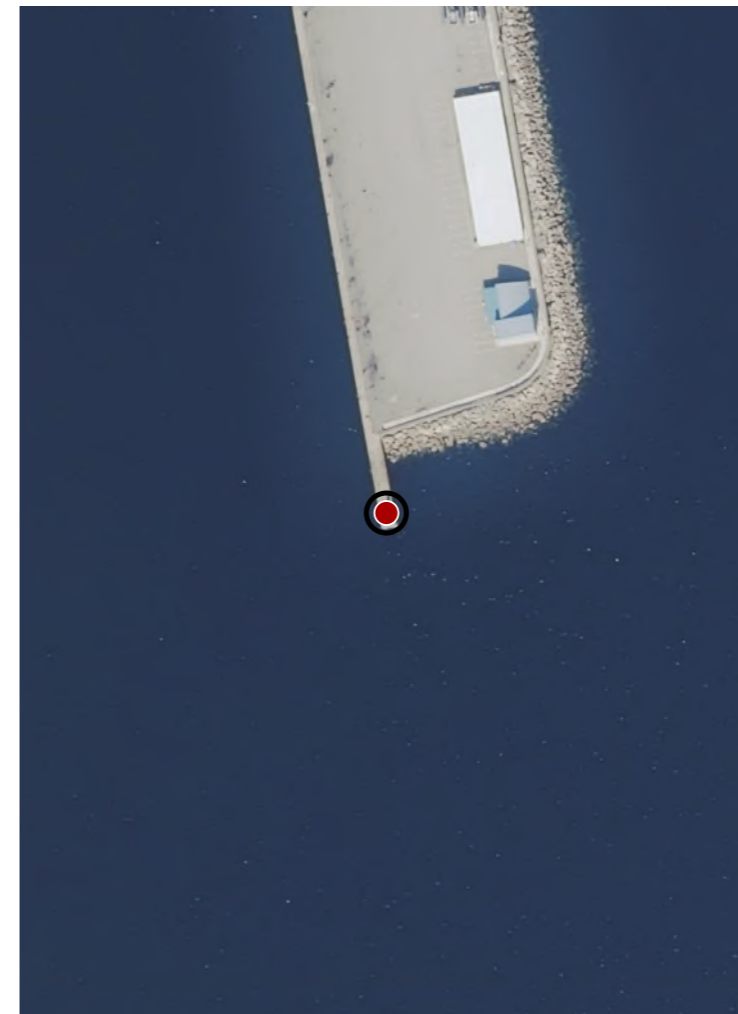

**CATÁLOGO DE BENS DE VALOR CULTURAL NO LITORAL**

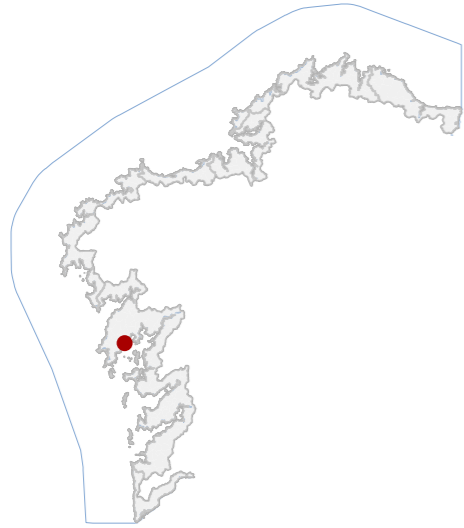

**DATOS IDENTIFICATIVOS**

CLASIFICACIÓN	BEN CATALOGADO
CATEGORÍA	MONUMENTO
PLANEAMIENTO	PLAN XERAL DE ORDENACIÓN MUNICIPAL
FICHA	93
ARQUITECTÓNICO TIPO	XARDÍNS SUBTIPO
ELEMENTO	ALAMEDA
NIVEL DE PROTECCIÓN	AMBIENTAL
GRADO DE CONSERVACIÓN	ACEPTABLE
USOS ORIXINAIS	DOTACIONAL
DETALLADO	ESPAZOS LIBRE E ZONA VERDE

**ACTUACIÓNS**

Investigación, Valorización, Mantemento, Conservación, Consolidación, Restauración, Rehabilitación, Reestruturación, Ampliación

**AUTORIZABLES**

Recoméndase conservar a aliñación arbórea orixinal, o trazado e o mobiliario histórico. As actuacións deben centrarse en mantemento, conservación e restauración ambiental, respectando a súa función patrimonial urbana.

**POSTA EN VALOR**

**54\_022**  
CÓDIGO INVENTARIO

**XARDÍNS DE VALLE INCLÁN**  
DENOMINACIÓN

**LOCALIZACIÓN**

PROVINCIA	A CORUÑA
COMARCA COSTEIRA	RÍAS BAIXAS
CONCELLO	A POBRA DO CARAMIÑAL
SECTOR COSTEIRO	RÍA DE AROUSA
UNIDADE DE PAISAXE	A POBRA DO CARAMIÑAL
PARROQUIA	A POBRA DO CARAMIÑAL
NÚCLEO / LUGAR	ATALAIA, A
REFERENCIA CATASTRAL	5374501NH0157S
ZONA	DOMINIO PÚBLICO MARITIMO TERRESTRE
COORDENADAS	X: 505105,48 Y: 4717033,74 U.T.M. Huso 29N ETRS89

**INVENTARIO**

A Alameda configúrase como espazo público de tipoloxía axardinada, concibido a comezos do século XX sobre terreos gañados ao mar. O seu uso orixinal e actual é o de paseo urbano e zona verde. Estrutúrase mediante eixes lonxitudinais arborados con aliñacións xeométricas de especies caducifolias —principalmente plátanos—, combinadas con parterres e masas vexetais secundarias. O pavimento presenta tratamento pétreo irregular e mobiliario de ferro e madeira. O conxunto integra iluminación e bancos dispostos simetricamente. A súa composición responde a criterios de orde e perspectiva propios das alamedas decimonónicas. O estado de conservación é bo, con patoloxías menores por compactación do solo, desgaste do pavimento e podas repetitivas nas árbores que afectan á súa morfoloxía.

**DESCRIPCIÓN**

Elementos menores como bancos de fundición e madeira, luminarias metálicas e papeleiras de aceiro inoxidable. A súa implantación é lineal e aberta, sen volumetría edificatoria.

**EDIFICACIÓN**

Xeometría rectangular e desenvolvemento lonxitudinal, delimitada por vías urbanas e o paseo marítimo, cunha forte integración coa fronte portuaria. A conexión co tecido urbano realízase por accesos perimetrais pavimentados.

**PARCELA**

Entorno urbano consolidado, de carácter mixto cunha imaxe ordenada e accesibilidade peonil continua. O conxunto arbóreo aporta valor ambiental e paisaxístico, actuando como transición verde entre o casco urbano e o litoral mariño.

**ENTORNO**

Constitúe un dos espazos públicos máis representativos da vila, festemuña do urbanismo litoral de comezos do século XX. Valor histórico, social e paisaxístico, referente identitario e simbólico vinculado á memoria colectiva local.

**VALORES**



**DELIMITACIÓN / CONTORNO DE PROTECCIÓN**

ORTOFOTOGRAFÍA PNOA 2023

Escala: 1:2.000

Escala: 1:5.000

IMAXES

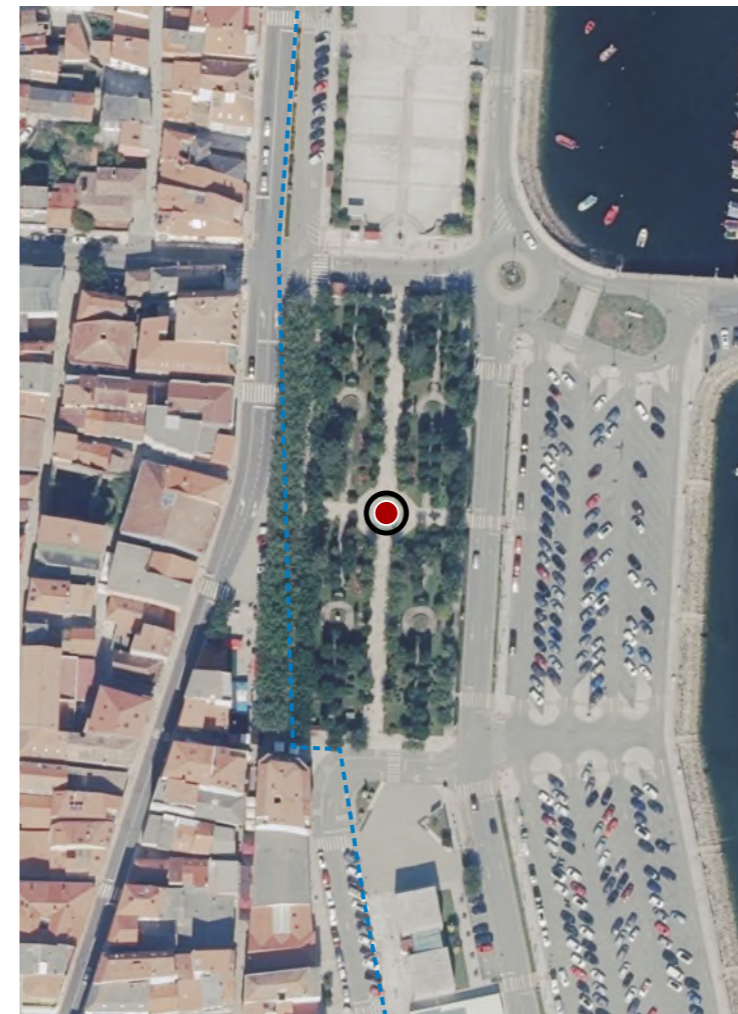

**CATÁLOGO DE BENS DE VALOR CULTURAL NO LITORAL**



**DATOS IDENTIFICATIVOS**

CLASIFICACIÓN	BEN CATALOGADO
CATEGORÍA	MONUMENTO
PLANEAMIENTO	PLAN XERAL DE ORDENACIÓN MUNICIPAL
FICHA	64
ARQUITECTÓNICO TIPO	CIVIL SUBTIPO
ELEMENTO	PEIRAO
NIVEL DE PROTECCIÓN	ESTRUTURAL
GRADO DE CONSERVACIÓN	ACEPTABLE
USOS ORIXINAIS	DOTACIONAL
GLOBAL	DOTACIONAL MÚLTIPLE
DETALLADO	

**ACTUACIÓNS**

Investigación, Valorización, Mantemento, Conservación, Consolidación, Restauración, Rehabilitación, Reestruturación parcial, puntual, Ampliación planta e altura, Reconstrución excepcional

**AUTORIZABLES**

Debe poñerse en valor a fábrica pétreo orixinal, as ramplas e o trazado histórico. Recoméndanse actuacións de conservación, consolidación e restauración compatibles, favorecendo a lectura do conxunto portuario histórico.

**POSTA EN VALOR**

**54\_023**  
CÓDIGO INVENTARIO

**LOCALIZACIÓN**

PROVINCIA	A CORUÑA
COMARCA COSTEIRA	RÍAS BAIXAS
CONCELLO	A POBRA DO CARAMIÑAL
SECTOR COSTEIRO	RÍA DE AROUSA
UNIDADE DE PAISAXE	A POBRA DO CARAMIÑAL
PARROQUIA	A POBRA DO CARAMIÑAL
NÚCLEO / LUGAR	COUTO, O
REFERENCIA CATASTRAL	5374501NH0157S
ZONA	DOMINIO PÚBLICO MARITIMO TERRESTRE
COORDENADAS	X: 505229,00 Y: 4717087,00 U.T.M. Huso 29N ETRS89

**INVENTARIO**

Infraestrutura portuaria de carácter funcional, adscrita á tipoloxía de enxeñaría marítima. A súa función orixinal foi o amarre e servizo a embarcacións pesqueiras, mantendo actualmente o uso portuario. Executado en mampostería de granito con cantaría de boa escuadra, presenta recheos interiores e escollera de contención. A configuración é lineal, con muros verticais e ramplas laterais de acceso. Correspóndese co proceso de modernización portuaria de inicios do século XX, en coherencia coa expansión urbana cara ao paseo marítimo. O estado de conservación é aceptable, con patoloxías menores por erosión mariña, lixiviación salina e perda puntual de argamasas.

**DESCRIPCIÓN**

Volumetría lineal, sobre plataforma de granito e ramplas de acceso. Fachada pétreo vista, cromatismo gris uniforme e carpinterías metálicas auxiliares. Estrutura de fábrica e formigón armado. Escaleiras e varandas metálicas.

**EDIFICACIÓN**

Xeometría irregular adaptada á liña de costa, cunha superficie funcional destinada a uso portuario. Limitase polo mar e polo paseo marítimo, conectando con edificacións auxiliares e zonas de estacionamento.

**PARCELA**

Entorno portuario, accesibilidade viaria e peonil directa. Existen elementos contemporáneos deturpadores da lectura orixinal. O conxunto mantén valor representativo dentro da imaxe marítima e da paisaxe costeira da vila.

**ENTORNO**

Valor histórico e identitario como testemuño da modernización mariñeira e da actividade industrial da salazón. Representa un fito social vinculado á economía pesqueira e á conformación do tecido urbano no século XX.

**VALORES**

**PEIRAO DO CENTENARIO**  
DENOMINACIÓN



**DELIMITACIÓN / CONTORNO DE PROTECCIÓN**

ORTOFOTOGRAFÍA PNOA 2023

Escala: 1:2.000

Escala: 1:5.000

IMAXES

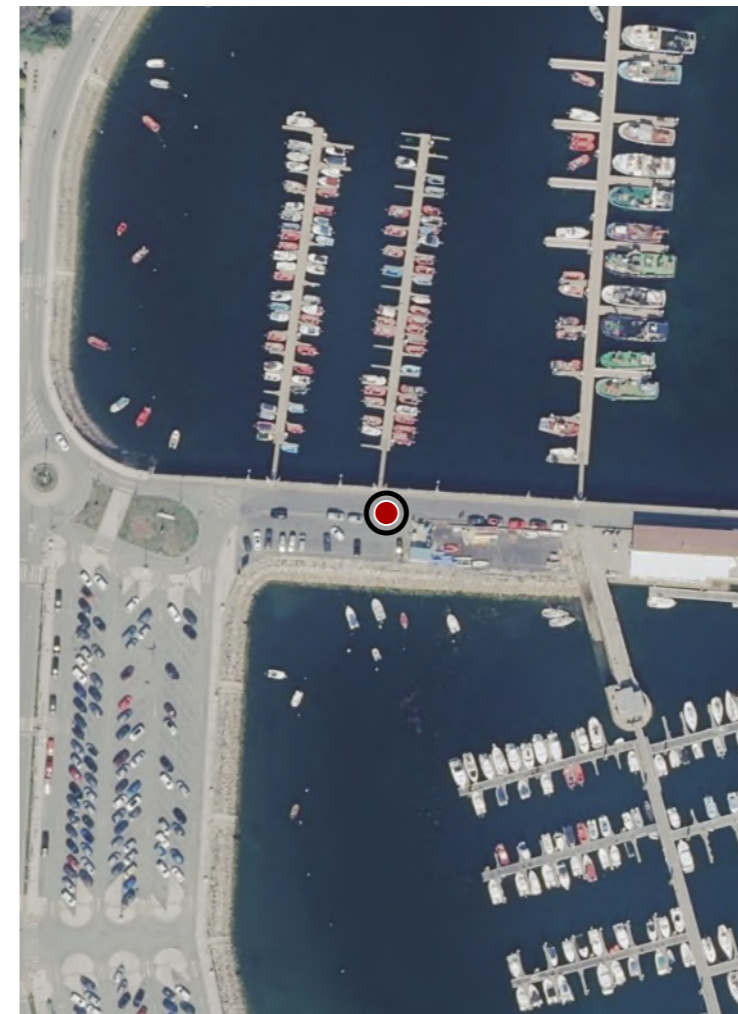

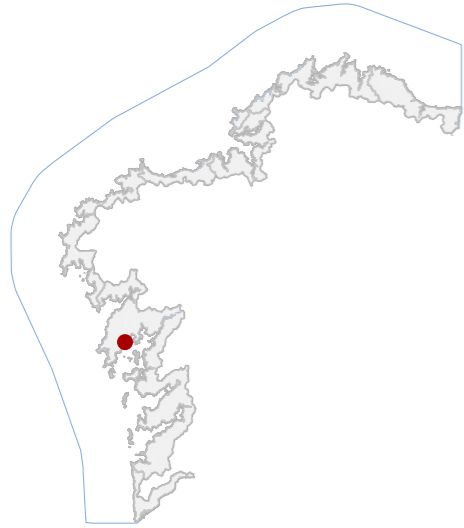

**DATOS IDENTIFICATIVOS**

CLASIFICACIÓN: BEN CATALOGADO

CATEGORÍA: MONUMENTO

PLANEAMIENTO: PLAN XERAL DE ORDENACIÓN MUNICIPAL

FICHA:

ETNOLÓXICO TIPO: CRUCEIRO SUBTIPO

ELEMENTO: CRUCEIRO

NIVEL DE PROTECCIÓN: INTEGRAL

GRADO DE CONSERVACIÓN: ACEPTABLE

**USOS ORIXINAIS**

GLOBAL: DOTACIONAL

DETALLADO: EQ SOCIAL-CULTURAL

**ACTUACIÓNS**

Investigación, Valorización, Mantemento, Conservación, Consolidación, Restauración, Rehabilitación, Ampliación solo en planta, Reconstrucción excepcional

**AUTORIZABLES**

Debe valorizarse o conxunto escultórico orixinal, a labra vexetal do capitel e a autenticidade material. Recoméndase conservación preventiva, limpeza non agresiva e integración visual no contorno.

**POSTA EN VALOR**

**LOCALIZACIÓN**

PROVINCIA: A CORUÑA

COMARCA COSTEIRA: RÍAS BAIXAS

CONCELLO: A POBRA DO CARAMIÑAL

SECTOR COSTEIRO: RÍA DE AROUSA

UNIDADE DE PAISAXE: A POBRA DO CARAMIÑAL

PARROQUIA: LESÓN (SANTA CRUZ)

NÚCLEO / LUGAR: COVECHA, A

REFERENCIA CATASTRAL: 5578108NH0157N

ZONA: SERVIDUME

X: 505283,32 Y: 4717501,38

COORDENADAS: U.T.M. Huso 29N ETRS89

**INVENTARIO**

Elemento escultórico relixioso de tipoloxía tradicional, datado entre os séculos XVI e XVII. A súa función orixinal foi devocional e de sinalización de camiños, actualmente conservado con función simbólica e patrimonial. Está elaborado en granito local mediante labra manual, con columna prismática de sección cadrada, capitel estilizado e profusa decoración vexetal que sostén o grupo escultórico superior co Crucificado e o Descendemento no reverso. A peza presenta ensamblaxes por gravidade e unións mortais con encaixes. A súa implantación actual nunha finca particular mantén a orientación orixinal. O estado de conservación é aceptable, con pátina biolóxica e erosión superficial, sen perdas estruturais graves, recomendándose mantemento preventivo e limpeza controlada.

**DESCRIPCIÓN**

Estrutura pétrea exenta, de fuste prismático en granito, capitel ornamentado e cruz co Crucificado. Carece de volume edificatorio, actuando como elemento escultórico vertical autónomo en bo estado estrutural.

**EDIFICACIÓN**

Parcela rectangular, topografía lixeira. A edificación sitúase aliñada á vía pública con peche perimetral mixto de fábrica e vexetación. O cruceiro insírese no extremo occidental, en relación visual directa coa rúa.

**PARCELA**

Entorno urbano consolidado con edificacións de media altura e traza lineal. Elementos discordantes de carácter moderno. Valor ambiental medio con integración paisaxística aceptable e presenza puntual de arborado.

**ENTORNO**

Valor histórico-artístico e devocional como testemuño da relixiosidade popular dos séculos XVI-XVII. Constitúe referente identitario local e exemplo representativo da imaxinería relixiosa en granito do ámbito costeiro.

**VALORES**



**DELIMITACIÓN / CONTORNO DE PROTECCIÓN**

ORTOFOTOGRAFÍA PNOA 2023

Escala: 1:2.000

Escala: 1:5.000

IMAXES

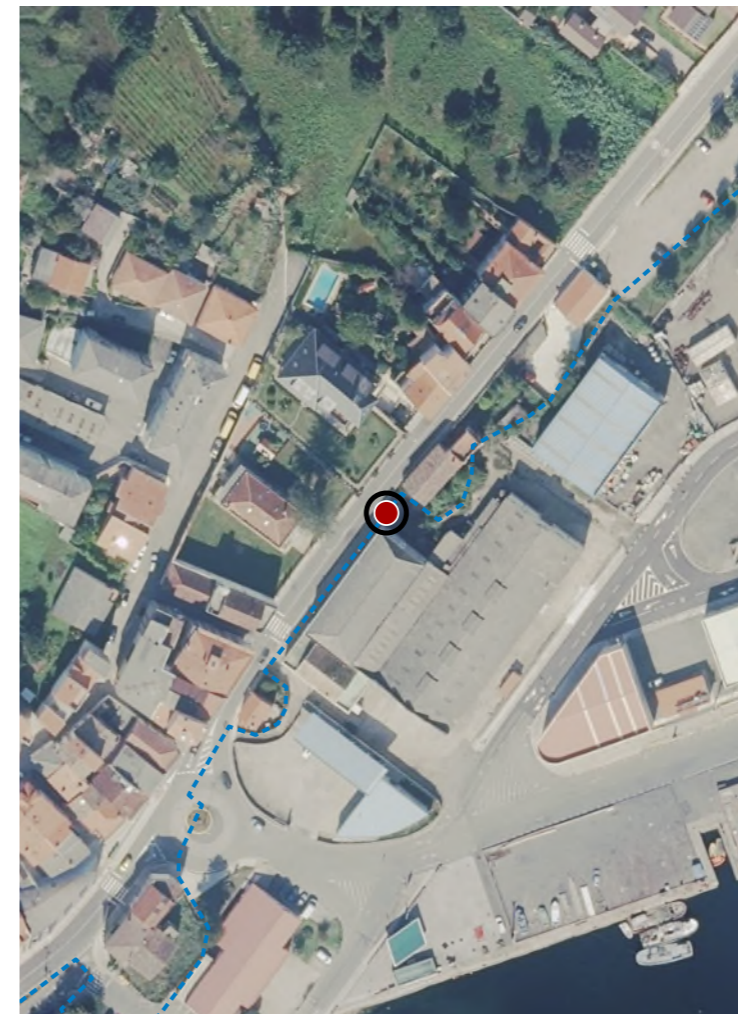

**CATÁLOGO DE BENS DE VALOR CULTURAL NO LITORAL**

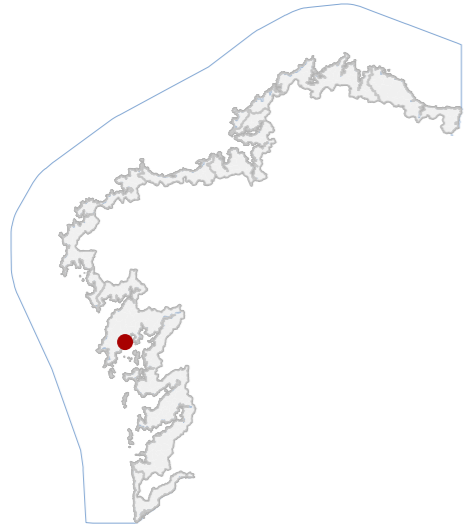

**DATOS IDENTIFICATIVOS**

CLASIFICACIÓN: BEN CATALOGADO

CATEGORÍA: MONUMENTO

PLANEAMIENTO: PLAN XERAL DE ORDENACIÓN MUNICIPAL

FICHA:

ETNOLÓXICO TIPO: CRUCEIRO SUBTIPO

ELEMENTO: CRUCEIRO

NIVEL DE PROTECCIÓN: INTEGRAL

GRADO DE CONSERVACIÓN: ACEPTABLE

**USOS ORIXINAIS**

GLOBAL: DOTACIONAL

DETALLADO: EQ SOCIAL-CULTURAL

**ACTUACIÓNS**

Investigación, Valorización, Mantemento, Conservación, Consolidación, Restauración, Rehabilitación, Ampliación solo en planta, Reconstrucción excepcional

**AUTORIZABLES**

Debe poñerse en valor a integridade volumétrica, a calidade da talla e a autenticidade material do granito. Requírese conservación preventiva, limpeza controlada e documentación fotogramétrica.

**POSTA EN VALOR**

**54\_025**  
CÓDIGO INVENTARIO

**LOCALIZACIÓN**

PROVINCIA: A CORUÑA  
COMARCA COSTEIRA: RÍAS BAIXAS  
CONCELLO: A POBRA DO CARAMIÑAL  
SECTOR COSTEIRO: RÍA DE AROUSA  
UNIDADE DE PAISAXE: A POBRA DO CARAMIÑAL  
PARROQUIA: LESÓN (SANTA CRUZ)  
NÚCLEO / LUGAR: COVECHA, A  
REFERENCIA CATASTRAL: 5578108NH0157N  
ZONA: SERVIDUME  
COORDENADAS: X: 505313,07 Y: 4717532,20  
U.T.M. Huso 29N ETRS89

**INVENTARIO**

Elemento escultórico pétreo de tipoloxía relixiosa, correspondente a un cruceiro tradicional situado no interior dunha finca privada. A súa función orixinal foi devocional, vinculada á protección e á sinalización do territorio, mantendo actualmente valor simbólico e identitario. Componse de plataforma de base cuadrangular, varal monolítico de sección circular e capitel moldurado que sustenta cruz de sección cuadrada con figuras labradas en relevo. O conxunto, executado en granito local, amosa unha talla de notable realismo, propia da produción dos séculos XVIII-XIX. Presenta pátina superficial, erosión mecánica e lixeiras fisuracións sen afectación estrutural relevante. O estado de conservación é bo, con necesidade de limpeza e control de colonización biolóxica.

**DESCRIPCIÓN**

Elemento exento de volumetría vertical esvelta, conformado por basamento escalonado, fuste cilíndrico e cruz superior figurada. Execución en granito labrado, sen revestimentos. Destaca o grupo escultórico superior.

**EDIFICACIÓN**

Parcela de xeometría regular. O cruceiro intégrase nun espazo axardinado, delimitado por peche pétreo e acceso peonil. A súa posición central garante a conexión visual coa edificación principal e coa vía pública.

**PARCELA**

Entorno urbano consolidado con accesibilidade rodada e peonil adecuada. A contorna inmediata presenta edificación tradicional e arborado disperso. O conxunto mantén integración paisaxística e coherencia formal co ámbito histórico.

**ENTORNO**

Valor histórico, artístico e identitario, representando a tradición escultórica relixiosa dos séculos XVIII-XIX. Constitúe testemuño do culto popular e do simbolismo territorial, contribuíndo á lectura histórica e cultural.

**VALORES**

**CRUCEIRO DE CASTO DIOS**  
DENOMINACIÓN



**DELIMITACIÓN / CONTORNO DE PROTECCIÓN**

ORTOFOTOGRAFÍA PNOA 2023 Escala: 1:2.000

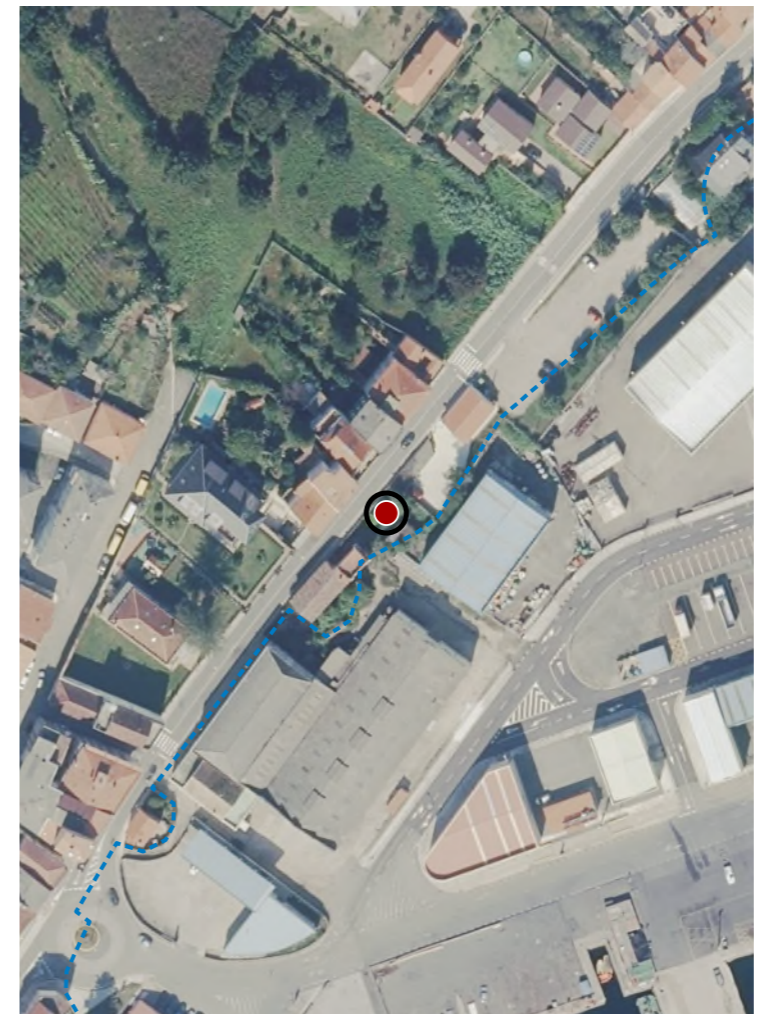

Escala: 1:5.000

IMAXES

**CATÁLOGO DE BENS DE VALOR CULTURAL NO LITORAL**

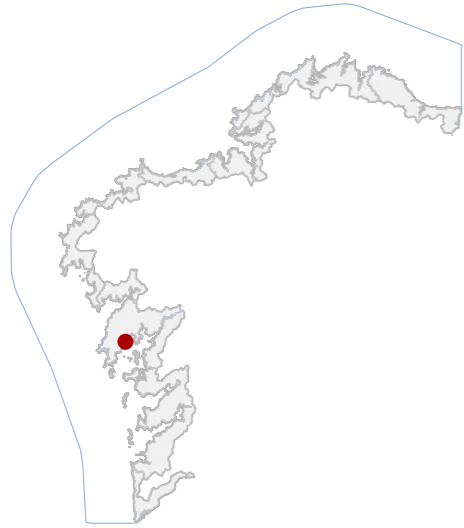

**DATOS IDENTIFICATIVOS**

CLASIFICACIÓN: BEN CATALOGADO

CATEGORÍA: MONUMENTO

PLANEAMIENTO: PLAN BÁSICO AUTONÓMICO

FICHA:

ARQUITECTÓNICO TIPO: CIVIL SUBTIPO

ELEMENTO: ESCOLA/RAMPLA

NIVEL DE PROTECCIÓN: AMBIENTAL

GRADO DE CONSERVACIÓN: MOI DEFICIENTE

**USOS ORIXINAIS**

GLOBAL: DOTACIONAL

DETALLADO: EQ EDUCATIVO

**ACTUACIÓNS**

Investigación, Valorización, Mantemento, Conservación, Consolidación, Restauración, Rehabilitación, Reestruturación, Ampliación

**AUTORIZABLES**

Recoméndase conservar e consolidar os muros graníticos orixinais, restaurar volumetría e cuberta, e poñer en valor a tipoloxía escolar tradicional. Actuacións de conservación, consolidación, restauración e rehabilitación.

**POSTA EN VALOR**

**54\_026**  
CÓDIGO INVENTARIO

**ESCOLA VELLA E RAMPA**  
DENOMINACIÓN

**LOCALIZACIÓN**

PROVINCIA: A CORUÑA  
COMARCA COSTEIRA: RÍAS BAIXAS  
CONCELLO: A POBRA DO CARAMIÑAL  
SECTOR COSTEIRO: RÍA DE AROUSA  
UNIDADE DE PAISAXE: A POBRA DO CARAMIÑAL  
PARROQUIA: LESÓN (SANTA CRUZ)  
NÚCLEO / LUGAR: SAN LÁZARO  
REFERENCIA CATASTRAL: 5578101NH0157N  
ZONA: SERVIDUME  
COORDENADAS: X: 505483,00 Y: 4717683,00 U.T.M. Huso 29N ETRS89

**INVENTARIO**

Edificación de planta cadrada e un único nivel, construída en cachotaría e sillaría de granito, con cuberta a dúas augas de tella cerámica sobre estrutura de madeira. A configuración espacial responde ao esquema funcional dunha aula principal con dependencias anexas menores, orientadas cara ao mar para optimizar iluminación e ventilación natural. Datable a inicios do século XX, constitúe un testemuño da arquitectura docente pública vinculada ao desenvolvemento social costeiro. Atópase en estado de ruína avanzada, conservando só os muros perimetrais, con perda total de cuberta e elementos estruturais interiores, afectada por colonización vexetal e erosión salina dos paramentos.

**DESCRIPCIÓN**

Volume compacto de planta única rectangular, muros de cachotaría granítica sen revoco, ocos con lintel de pedra e ausencia de carpinterías. Estrutura portante de muros de carga. Restos de pavimento e xacemento de rampla lindeira.

**EDIFICACIÓN**

Parcela de xeometría irregular adaptada á liña de costa, con fronte ao mar e delimitación mediante peche de mampostería. Restos de pavimento e vexetación espontánea. Relación directa coa rampla de acceso marítimo.

**PARCELA**

Entorno costeiro semiurbano, con acceso rodado e integración paisaxística notable. Edificacións auxiliares industriais e zonas arboradas. A contorna conserva carácter tradicional, malia a presenza de elementos antrópicos recentes.

**ENTORNO**

Valor histórico e social vinculado á educación pública rural de comezos do século XX e á relación da comunidade coa actividade mariñeira. O seu valor identitario reside na súa integración paisaxística e na memoria colectiva.

**VALORES**



**DELIMITACIÓN / CONTORNO DE PROTECCIÓN**

ORTOFOTOGRAFÍA PNOA 2023

Escala: 1:2.000

Escala: 1:5.000

IMAXES

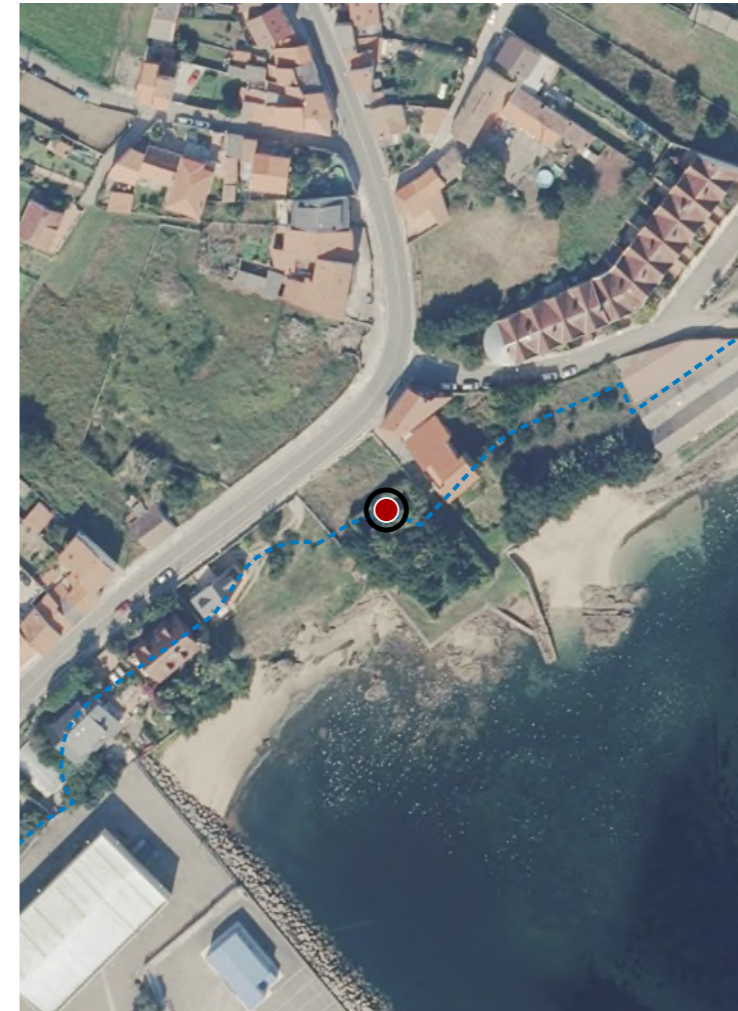

**CATÁLOGO DE BENS DE VALOR CULTURAL NO LITORAL**

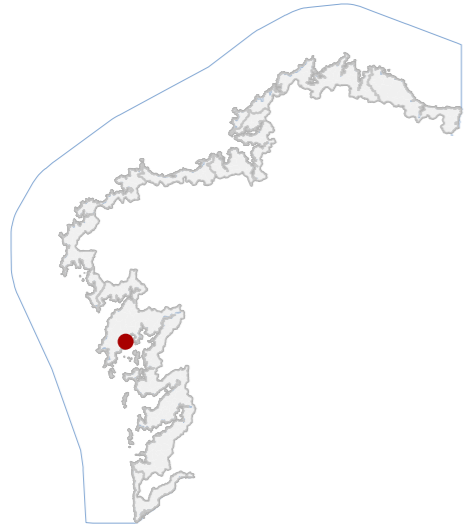

**DATOS IDENTIFICATIVOS**

CLASIFICACIÓN: BEN CATALOGADO

CATEGORÍA: MONUMENTO

PLANEAMIENTO: PLAN DE ORDENACIÓN DO LITORAL

FICHA:

INDUSTRIAL TIPO: CONSERVEIRA SUBTIPO

ELEMENTO: SALGADEIRA

NIVEL DE PROTECCIÓN: AMBIENTAL

GRADO DE CONSERVACIÓN: MOI DEFICIENTE

**USOS ORIXINAIS**

GLOBAL: INDUSTRIAL

DETALLADO: ALMACENAXE

**ACTUACIÓNS**

Investigación, Valorización, Mantemento, Conservación, Consolidación, Restauración, Rehabilitación, Reestruturación, Ampliación

**AUTORIZABLES**

Debe valorizarse a estrutura orixinal en sillería, a tipoloxía fabril mariñeira e a súa implantación costeira. Recoméndase conservación, consolidación e restauración, garantindo a integridade volumétrica.

**POSTA EN VALOR**

**54\_027**  
CÓDIGO INVENTARIO

**SALGADURA DE SAN LÁZARO**  
DENOMINACIÓN

**LOCALIZACIÓN**

PROVINCIA: A CORUÑA

COMARCA COSTEIRA: RÍAS BAIXAS

CONCELLO: A POBRA DO CARAMIÑAL

SECTOR COSTEIRO: RÍA DE AROUSA

UNIDADE DE PAISAXE: A POBRA DO CARAMIÑAL

PARROQUIA: LESÓN (SANTA CRUZ)

NÚCLEO / LUGAR: SAN LÁZARO

REFERENCIA CATASTRAL: 5679106NH0157N

ZONA: SERVIDUME

COORDENADAS: X: 505567,00 Y: 4717715,00  
U.T.M. Huso 29N ETRS89

**INVENTARIO**

Edificación industrial de planta baixa e configuración irregular, resultado da agregación de corpos anexos a unha estrutura orixinariamente cuadrangular. A súa función inicial foi a salga e almacenamento de produtos mariños, actualmente sen uso definido. Executada en sillería de granito de gran módulo, con cuberta a dúas augas de fibrocemento e peches metálicos recentes. A composición é funcional, con ausencia de ornamentación e ocos mínimos adaptados ao proceso produtivo. Insírese nun conxunto litoral de carácter mariñeiro de mediados do século XX (ca. 1930). Presenta degradación xeneralizada por erosión salina, desprendementos de revestimentos e oxidación de elementos metálicos, conservando, con todo, a súa lectura tipolóxica e volumétrica orixinal.

**DESCRIPCIÓN**

Volume único e alongado, de planta baixa e cuberta a dúas augas. Fachadas de cachotaría revocada e panos de granito vistos, carpinterías metálicas e cromatismo grisáceo. Estrutura de muros portantes pétreos.

**EDIFICACIÓN**

Parcela de xeometría irregular, adaptada á liña de costa, con fronte marítima e acceso rodado pola rúa interior. Delimitación mediante muros de mampostería granítica e conexión directa coa edificación principal sen retranqueos.

**PARCELA**

Entorno mariñeiro semiurbano, de baixa densidade e acceso limitado. Conxunto edificado de carácter industrial tradicional. Paisaxe litoral aberta, con integración visual na contorna portuaria e ausencia de arborado significativo.

**ENTORNO**

Arquitectura industrial litoral vinculada á actividade conserveira e á economía mariñeira tradicional, representando un vestixio significativo da identidade produtiva e cultural.

**VALORES**



**DELIMITACIÓN / CONTORNO DE PROTECCIÓN**

ORTOFOTOGRAFÍA PNOA 2023

Escala: 1:2.000

Escala: 1:5.000

IMAXES





**DATOS IDENTIFICATIVOS**

CLASIFICACIÓN: BEN CATALOGADO

CATEGORÍA: MONUMENTO

PLANEAMIENTO: PLAN XERAL DE ORDENACIÓN MUNICIPAL

FICHA: 16

ARQUITECTÓNICO TIPO: CIVIL SUBTIPO

ELEMENTO: PONTE

NIVEL DE PROTECCIÓN: INTEGRAL

GRADO DE CONSERVACIÓN: ACEPTABLE

**USOS ORIXINAIS**

GLOBAL: DOTACIONAL

DETALLADO: INFRAESTRUTURAS COMUNICACIÓN

**ACTUACIÓNS**

Investigación, Valorización, Mantemento, Conservación, Consolidación, Restauración, Rehabilitación, Ampliación solo en planta, Reconstrucción excepcional

AUTORIZABLES

POSTA EN VALOR

**LOCALIZACIÓN**

PROVINCIA: A CORUÑA  
COMARCA COSTEIRA: RÍAS BAIXAS  
CONCELLO: A POBRA DO CARAMIÑAL  
SECTOR COSTEIRO: RÍA DE AROUSA  
UNIDADE DE PAISAXE: RÍOS LÉREZ E PEDRAS  
PARROQUIA: LESÓN (SANTA CRUZ)  
NÚCLEO / LUGAR: PONTES, AS  
REFERENCIA CATASTRAL: 15068A01209004  
ZONA: SERVIDUME  
COORDENADAS: X: 505417,00 Y: 4717920,00 U.T.M. Huso 29N ETRS89

**INVENTARIO**

Infraestrutura histórica de comunicación viaria sobre o río Pedras, destinada orixinariamente ao tránsito rodado e peonil e actualmente mantendo esta función. Obra de fábrica de cantería con perpiaños de granito escuadrados, organizada mediante tres vans resoltos con arcos de medio punto apoiados en pilas con tallamares. O taboleiro presenta ampliación contemporánea mediante estrutura superposta de formigón armado para adaptación á sección viaria actual. A construción corresponde ás actuacións de modernización das infraestruturas provinciais de mediados do século XIX, executadas entre 1841 e 1847 segundo proxecto do enxeñeiro Joaquín Gabacho. O estado de conservación é aceptable, observándose colonización vexetal, depósitos aluviais e humidades superficiais propias do contacto fluvial.

**DESCRIPCIÓN**

Infraestrutura de fábrica pétreo con desenvolvemento lineal e taboleiro horizontal. Estrutura portante mediante tres arcos de medio punto en cantería granítica con pilas e tallamares. Ampliación do taboleiro con formigón armado.

**EDIFICACIÓN**

Elemento situado sobre o leito do río Pedras, ocupando dominio público hidráulico e conectando ambas marxes do núcleo das Pontes. A delimitación corresponde ao ámbito viario da estrada local e ás marxes fluviais inmediatas.

**PARCELA**

Contorno periurbano vinculado ao curso fluvial e á estrada local, con presenza de vivenda dispersa e espazos verdes. A ponte intégrese nun corredor paisaxístico fluvial con vexetación de ribeira e boa visibilidade estrutural.

**ENTORNO**

Representativa das obras públicas de comunicación promovidas na ría de Arousa no século XIX. Presenta valor histórico, técnico e territorial como testemuña da enxeñería viaria provincial e da articulación histórica do territorio.

**VALORES**



**DELIMITACIÓN / CONTORNO DE PROTECCIÓN**

ORTOFOTOGRAFÍA PNOA 2023 Escala: 1:2.000

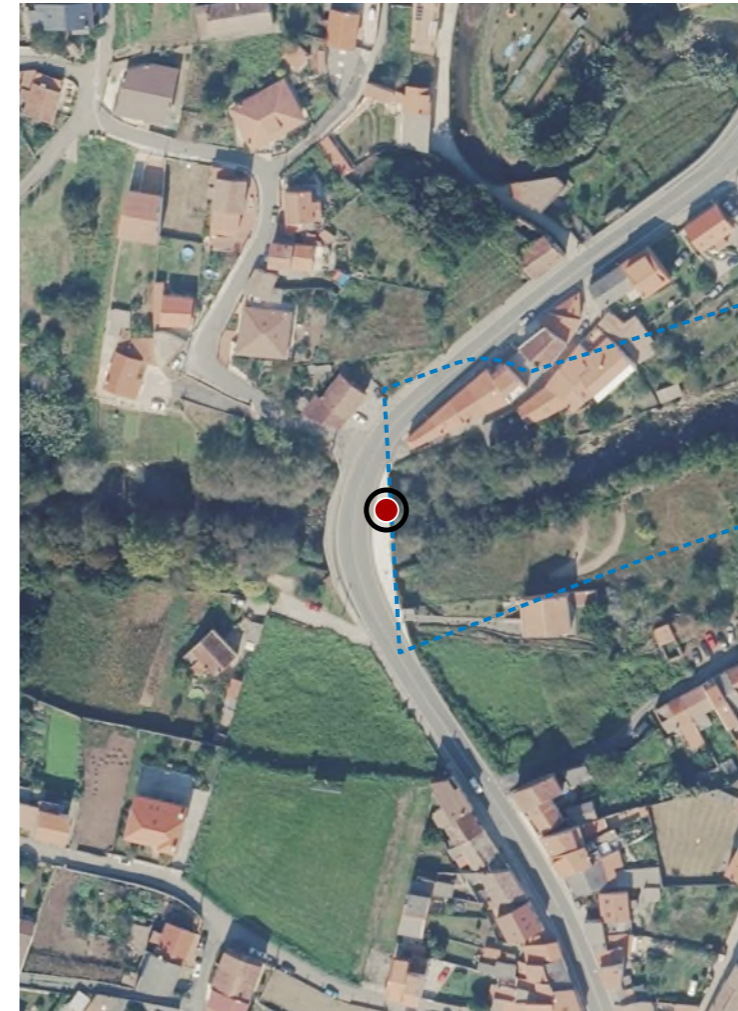

Escala: 1:5.000

IMAXES

**CATÁLOGO DE BENS DE VALOR CULTURAL NO LITORAL**



**DATOS IDENTIFICATIVOS**

CLASIFICACIÓN	BEN CATALOGADO
CATEGORÍA	MONUMENTO
PLANEAMIENTO	PLAN XERAL DE ORDENACIÓN MUNICIPAL
FICHA	13
ETNOLÓXICO TIPO	CRUCEIRO SUBTIPO
ELEMENTO	CRUCEIRO
NIVEL DE PROTECCIÓN	INTEGRAL
GRADO DE CONSERVACIÓN	ACEPTABLE
USOS ORIXINAIS	DOTACIONAL
DETALLADO	EQ SOCIAL-CULTURAL

**ACTUACIÓNS**

Investigación, Valorización, Mantemento, Conservación, Consolidación, Restauración, Rehabilitación, Ampliación solo en planta, Reconstrución excepcional

**AUTORIZABLES**

Cómpre priorizar a conservación do grupo escultórico e da labra do capitel, así como a limpeza controlada do granito. Recoméndanse actuacións de mantemento, consolidación puntual e valorización interpretativa.

**POSTA EN VALOR**

**54\_029**  
CÓDIGO INVENTARIO

**CRUCEIRO DA MERCÉ**  
DENOMINACIÓN

**LOCALIZACIÓN**

PROVINCIA	A CORUÑA
COMARCA COSTEIRA	RÍAS BAIXAS
CONCELLO	A POBRA DO CARAMIÑAL
SECTOR COSTEIRO	RÍA DE AROUSA
UNIDADE DE PAISAXE	ESCARABOTE
PARROQUIA	POSMARCOS (SANTO ISIDRO)
NÚCLEO / LUGAR	CAMPO, O
REFERENCIA CATASTRAL	15068A00600639
ZONA	SERVIDUME
COORDENADAS	X: 506378,87 Y: 4718778,52 U.T.M. Huso 29N ETRS89

**INVENTARIO**

Cruceiro de tipoloxía relixiosa, concibido como elemento devocional e de marcaxe viaria. Componse dun graderío de tres chanzos en granito, fuste octogonal de sección regular e capitel troncopiramidal decorado con cabezas de anxos en relevo. A cruz superior presenta grupo escultórico da Crucifixión, de talla granítica rústica e volumetría compacta, seguindo os patróns do século XVI-XVII. A execución en granito local labrado a man revela técnicas tradicionais de cantería. O conxunto mostra erosión superficial, colonización biolóxica e pequenas perdas de material, mais conserva estabilidade estrutural. A pátina e alteración cromática son coherentes coa súa exposición prolongada en ambiente exterior. O cruceiro mantén a súa función simbólica e identitaria orixinal, integrado na contorna rural.

**DESCRIPCIÓN**

Elemento exento de planta circular escalonada e fuste vertical monolítico. Materiais pétreos en granito, sen revestimentos. Morfoloxía esvelta e proporcionada. Estrutura monolítica. Cruz superior figurativa.

**EDIFICACIÓN**

Parcela de configuración irregular adaptada á pendente viaria, con pavimento mixto de terra e aglomerado. Delimitación natural por beirarrúas e vexetación autóctona. O cruceiro mantén relación visual coa edificación da Mercé.

**PARCELA**

Entorno rural arborado, con predominio de eucaliptos e matogueira atlántica. Boa accesibilidade dende a vía principal. O conxunto integra valor paisaxístico e cultural, con elevada visibilidade no eixe viario.

**ENTORNO**

Destaca polo seu valor histórico-artístico como exemplar de cruceiro dos séculos XVI-XVII, representativo da relixiosidade popular. Constitúe un referente identitario e simbólico da parroquia de Posmarcos.

**VALORES**

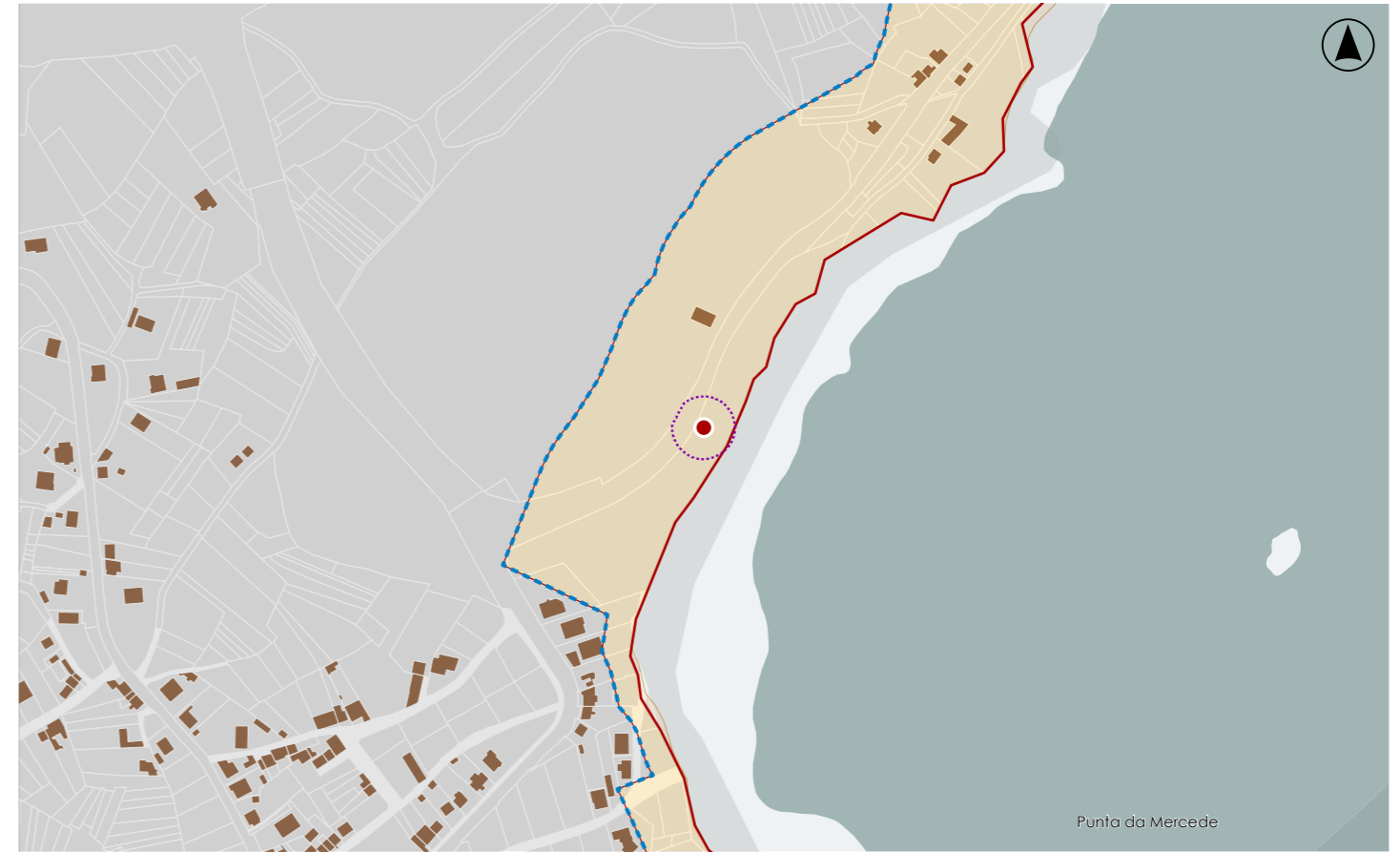

**DELIMITACIÓN / CONTORNO DE PROTECCIÓN**

ORTOFOTOGRAFÍA PNOA 2023

Escala: 1:2.000

Escala: 1:5.000

IMAXES

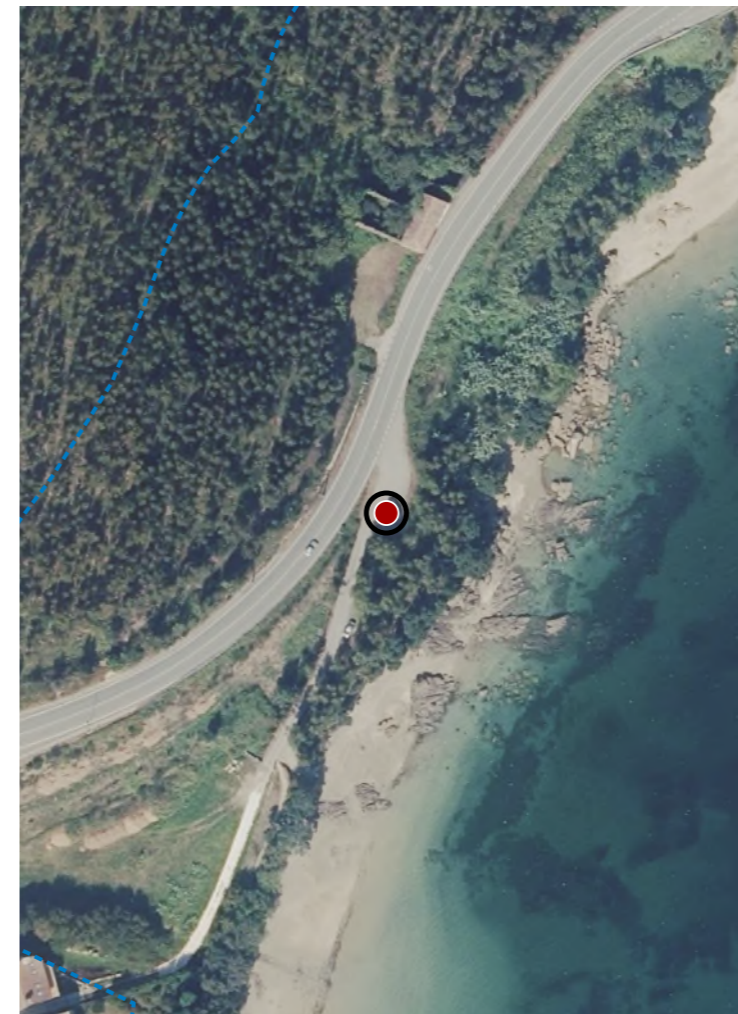

**CATÁLOGO DE BENS DE VALOR CULTURAL NO LITORAL**

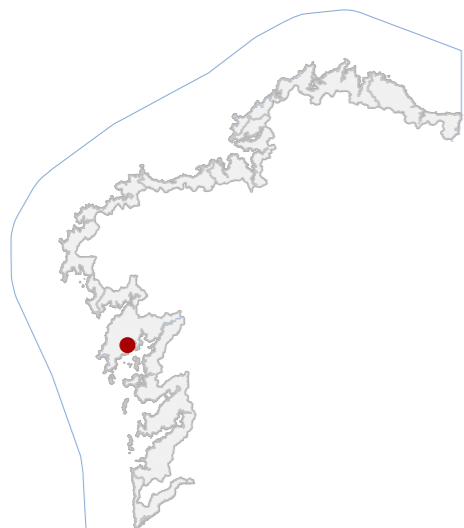

**DATOS IDENTIFICATIVOS**

CLASIFICACIÓN: BEN CATALOGADO

CATEGORÍA: MONUMENTO

PLANEAMIENTO: PLAN XERAL DE ORDENACIÓN MUNICIPAL

FICHA: 18

ARQUITECTÓNICO TIPO: CIVIL SUBTIPO

ELEMENTO: PAZO

NIVEL DE PROTECCIÓN: ESTRUCTURAL

GRADO DE CONSERVACIÓN: MOI DEFICIENTE

**USOS ORIXINAIS**

GLOBAL: RESIDENCIAL

DETALLADO: RESIDENCIAL UNIFAMILIAR

**ACTUACIÓNS**

Investigación, Valorización, Mantemento, Conservación, Consolidación, Restauración, Rehabilitación, Reestruturación parcial, puntual, Ampliación planta e altura, Reconstrución excepcional

**AUTORIZABLES**

Debe poñerse en valor a fábrica pétreo orixinal, a portada renacentista da capela e o escudo heráldico. Recoméndanse actuacións de consolidación e restauración, priorizando investigación, conservación e valorización

POSTA EN VALOR

**54\_030**  
CÓDIGO INVENTARIO

**CASAL DO PRIORATO DA NOSA SEÑORA DA MERCÉ**  
DENOMINACIÓN

**LOCALIZACIÓN**

PROVINCIA: A CORUÑA

COMARCA COSTEIRA: RÍAS BAIXAS

CONCELLO: A POBRA DO CARAMIÑAL

SECTOR COSTEIRO: RÍA DE AROUSA

UNIDADE DE PAISAXE: ESCARABOTE

PARROQUIA: POSMARCOS (SANTO ISIDRO)

NÚCLEO / LUGAR: CAMPO, O

REFERENCIA CATASTRAL: 000702100NH01H

ZONA: SERVIDUME

X: 506388,00 Y: 4718858,00  
COORDENADAS U.T.M. Huso 29N ETRS89

**INVENTARIO**

Conxunto de arquitectura civil señorial dos séculos XVI-XIX, con función orixinal residencial e agropecuaria vinculada ao priorato da Mercé. Emprega fábrica de cachotería e sillería granítica, con forxados de madeira e cuberta de tella curva a dúas augas. Presenta composición simétrica en dúas alturas, con fachada principal de vanos alintelados e escudo de armas central. A capela anexa, de fronte renacentista en cantería, conserva portada moldurada e frontón. Actualmente sen uso, o conxunto mostra ruína parcial con perda de cubertas, erosión de morteiros, desprendemento de revocos e colonización vexetal, evidenciando patoloxías de desagregación do material pétreo e oxidación de elementos metálicos.

**DESCRIPCIÓN**

Volume principal rectangular de dúas plantas con cuberta a dúas augas en tella cerámica. Fachada pétreo con ocas alintelados e escudo central. Estrutura de muros portantes de cantería e forxados de madeira. Capela adosada.

**EDIFICACIÓN**

Parcela irregular adaptada á topografía lindeira coa estrada. Mantén relación directa coa edificación principal e restos anexos agropecuarios. Sen peche íntegro, presenta vexetación espontánea e acceso rodado inmediato.

**PARCELA**

Entorno rural periférico de carácter forestal con arborado autóctono e eucaliptais. Integración visual elevada pola materialidade pétreo e cromatismo neutro. Boa accesibilidade dende vía principal. Entorno arquitectónico disperso.

**ENTORNO**

Valor histórico e identitario como testemuño da arquitectura nobiliaria rural e pola súa vinculación a D. Ramón María del Valle-Inclán, quen residiu nel a comezos do século XX. Referente cultural na memoria territorial.

**VALORES**



**DELIMITACIÓN / CONTORNO DE PROTECCIÓN**

ORTOFOTOGRAFÍA PNOA 2023

Escala: 1:2.000

Escala: 1:5.000

IMAXES

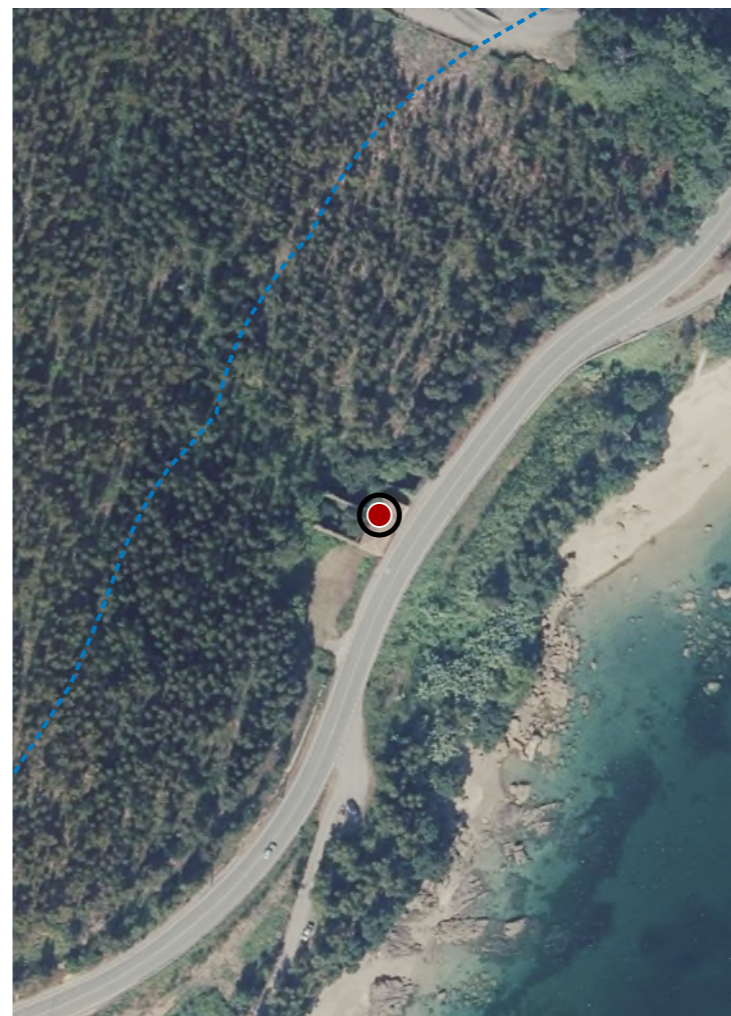

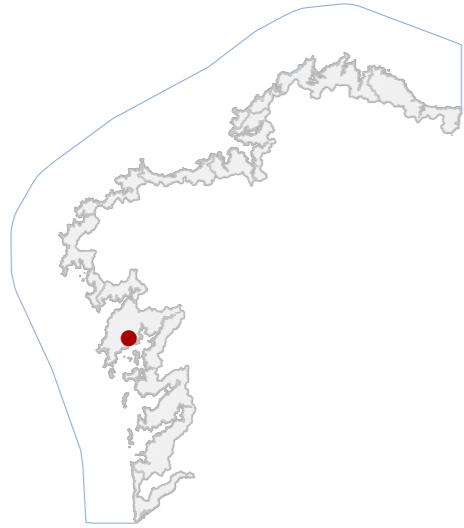

**DATOS IDENTIFICATIVOS**

CLASIFICACIÓN: BEN CATALOGADO

CATEGORÍA: MONUMENTO

PLANEAMIENTO: DIRECCIÓN XERAL DE PATRIMONIO CULTURAL

FICHA:

ARQUITECTÓNICO TIPO: CIVIL SUBTIPO

ELEMENTO: PEIRAO/RAMPLA

NIVEL DE PROTECCIÓN: AMBIENTAL

GRADO DE CONSERVACIÓN: DEFICIENTE

**USOS ORIXINAIS**

GLOBAL: DOTACIONAL

DETALLADO: DOTACIONAL MÚLTIPLE

**ACTUACIÓNS**

Investigación, Valorización, Mantemento, Conservación, Consolidación, Restauración, Rehabilitación, Reestruturación, Ampliación

AUTORIZABLES:

POSTA EN VALOR:

**LOCALIZACIÓN**

PROVINCIA: A CORUÑA

COMARCA COSTEIRA:

CONCELLO: A POBRA DO CARAMIÑAL

SECTOR COSTEIRO:

UNIDADE DE PAISAXE:

PARROQUIA: POSMARCOS (SANTO ISIDRO)

NÚCLEO / LUGAR: RIBEIRIÑA

REFERENCIA CATASTRAL: 15068A00609200

ZONA: DOMINIO PÚBLICO MARITIMO TERRESTRE

COORDENADAS: X: 506981,63 Y: 4719271,48  
U.T.M. Huso 29N ETRS89

**INVENTARIO**

Elemento portuario tradicional situado na franxa intermareal da Ribeiriña, configurado como pequena rampla-peirao de acceso ao mar destinada historicamente ao varado e embarque de embarcacións menores vinculadas á pesca artesanal e ao marisqueo. A estrutura execútase con fábrica de cachotaría irregular de granito e lousa asentada con morteiro de cal, formando un prisma macizo de planta rectangular que se prolonga cara á lámina de auga e remata en plano inclinado e plataforma superior de traballo. A configuración espacial responde a unha peza lineal adaptada á pendente natural da praia e ao réxime de mareas. Presenta estado de conservación deficiente, con erosión mariña, perda puntual de morteiros, colonización biolóxica e desprazamento dalgúns perpiaños.

**DESCRIPCIÓN**

Construción portuaria de volumetría prismática horizontal, dunha única altura funcional e planta rectangular. Muros de cachotaría granítica vista, sen revestimento nin carpinterías. Destaca a rampla e plataforma superior.

**EDIFICACIÓN**

Parcela irregular situada na zona intermareal, vinculada funcionalmente ao uso portuario tradicional. O espazo carece de delimitación física formal e mantén relación directa coa rampla de acceso ao mar e coa faixa areosa contigua.

**PARCELA**

Entorno costeiro aberto integrado na paisaxe da ría con presenza de pequenas praias, afloramentos rochosos e actividade marisqueira. A contorna mantén carácter tradicional, con boa integración paisaxística.

**ENTORNO**

Representativo da arquitectura marítima tradicional. Posúe valor etnográfico e paisaxístico ao reflectir sistemas históricos de acceso ao mar e relación coa explotación artesanal dos recursos mariños.

**VALORES**



**DELIMITACIÓN / CONTORNO DE PROTECCIÓN**

ORTOFOTOGRAFÍA PNOA 2023 Escala: 1:2.000

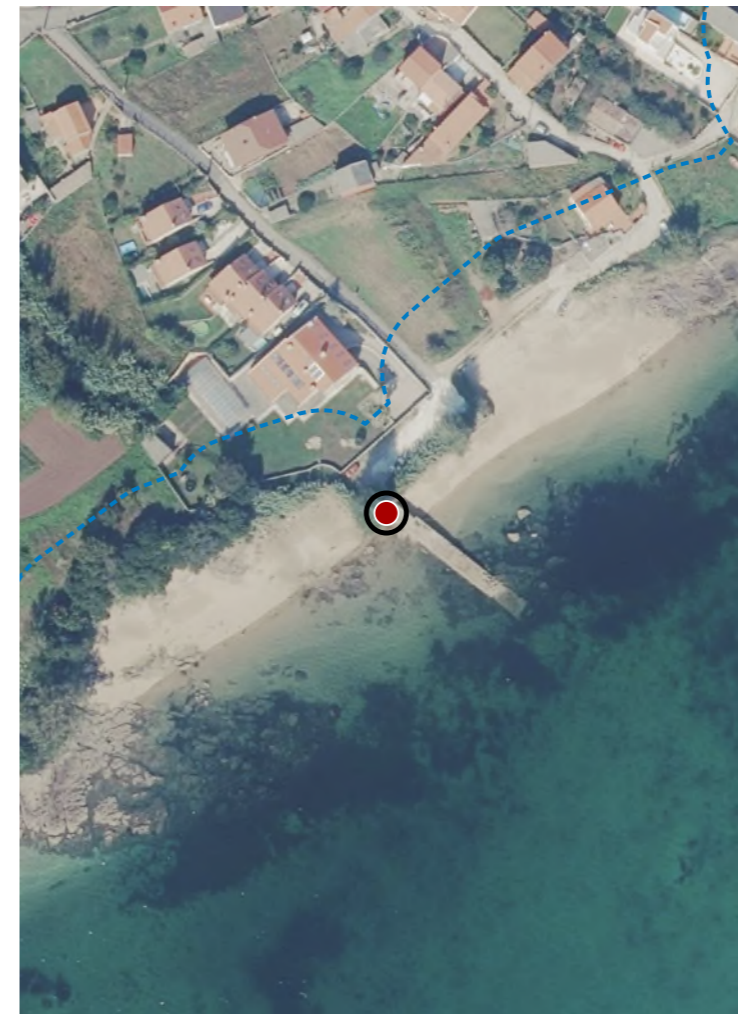

Escala: 1:5.000

IMAXES

CATÁLOGO DE BENS DE VALOR CULTURAL NO LITORAL

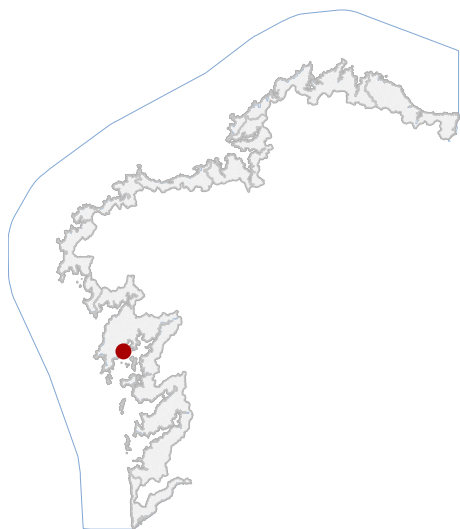

LOCALIZACIÓN

PROVINCIA A CORUÑA

CONCELLO A POBRA DO CARAMIÑAL

PARROQUIA O XOBRE OU O MAÑO (SANTA MARÍA)

NÚCLEO / LUGAR O XOBRE

REFERENCIA CATASTRAL 15068A02200014

X: 505832,49 Y: 4716023,65  
COORDENADAS U.T.M. Huso 29N ETRS89

DATOS IDENTIFICATIVOS

ZONA SERVIDUME

CLASIFICACIÓN BEN CATALOGADO

CATEGORÍA MONUMENTO

PLANEAMIENTO PLAN XERAL DE ORDENACIÓN MUNICIPAL

FICHA 024

ARQUEOLÓXICO XACEMENTO ARQUEOLÓXICO

TIPO SUBTIPO

ELEMENTO MOSTEIRO

NIVEL DE PROTECCIÓN GRAO II.1 / GRAO II.2

GRADO DE CONSERVACIÓN MOI DEFICIENTE

USOS ORIXINAIS DOTACIONAL



En ausencia de delimitación ou contorno, adoptaranse os definidos na ficha de planeamento

DELIMITACIÓN / CONTORNO DE PROTECCIÓN

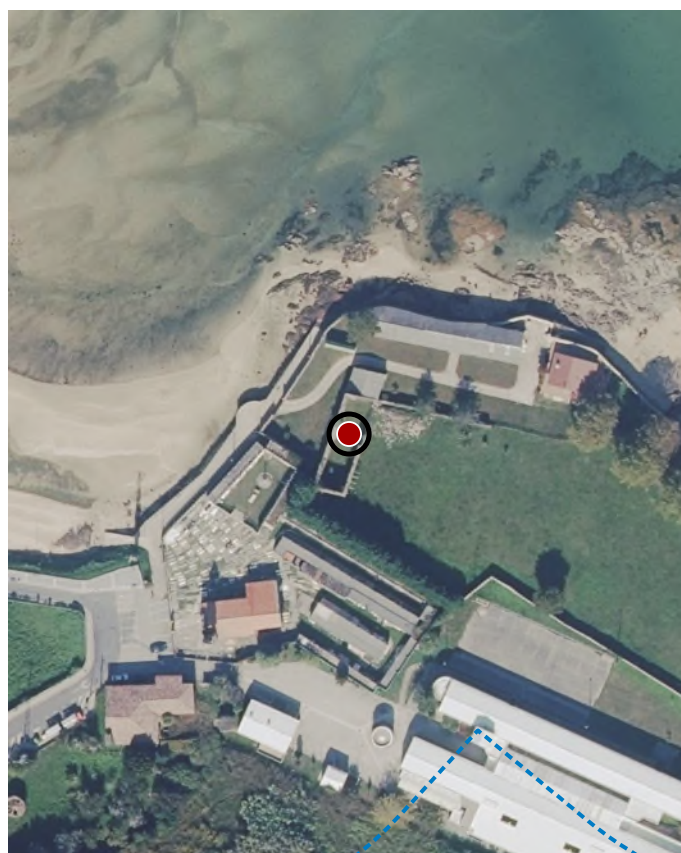

ORTOFOTOGRAFÍA PNOA 2023

1:2.000

Con carácter xeral, tan só se permitirán actuacións encamiñadas á conservación, protección, consolidación, e investigación dos bens, con autorización previa da administración competente en materia de patrimonio cultural.

DELIMITACIÓN DO BEN