

50 OUTES

CÓDIGO CONCELLO

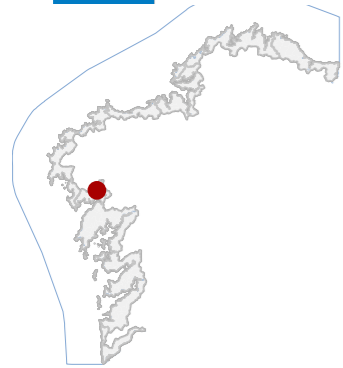



50 OUTES

CÓDIGO CONCELLO

Código	NOME
50_001	CRUCEIRO DE CAPELIÑA NA RIBEIRA
50_002	PEIRAO DO FREIXO
50_005	RAMPLA EN CERZÓN 4
50_006	RAMPLA EN CERZÓN 3
50_007	RAMPLA EN CERZÓN 2
50_008	RAMPLA EN CERZÓN 1
50_009	RAMPLA EN BROÑA 4
50_010	CARPINTERÍA DE RIBEIRA 1
50_013	CARPINTERIA DE RIBEIRA 2
50_014	REFUXIO DE PESCADORES EN BROÑA 1
50_015	REFUXIO DE PESCADORES EN BROÑA 2
50_016	RAMPLA EN BROÑA 2
50_017	CARPINTERÍA DE RIBEIRA DE PUNTA CARREIROA
50_018	RAMPLA EN BROÑA 1
50_019	RAMPLA NO REQUEIXO 2
50_020	RAMPLA NO REQUEIXO 1
50_021	CARPINTERÍA DE RIBEIRA DA BARQUIÑA
50_022	PEIRAO DA BARQUIÑA
50_023	RAMPLA EN ALBAN
50_024	CARPINTERIA DE RIBEIRA DE RATES
50_025	RAMPLA EN COTROS
50_026	CHEMINEA DO SERRADOIRO DE PUNTA ENGANO
50_027	SERRARÍA DE BRIÓN
50_028	CHEMINEA DA SERRARÍA DE ROO
50_029	CARPINTERIA DE RIBEIRA DE PUNTA ESPÍÑEIRO
50_030	CARPINTERÍA DE RIBEIRA DE TARÁS
50_031	PONTE DE PONTE NAFONSO
50_032	CASA REITORAL DE SAN TIRSO DE CANDO
50_033	HÓRREO NO PAZO DO INCHIDO
50_034	PAZO DO INCHIDO

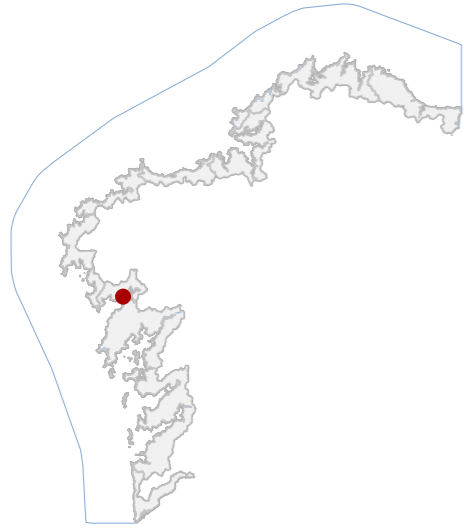

DATOS IDENTIFICATIVOS

CLASIFICACIÓN: BEN CATALOGADO

CATEGORÍA: MONUMENTO

PLANEAMIENTO: PLAN XERAL DE ORDENACIÓN MUNICIPAL

FICHA ETNOLÓXICO TIPO: CRUCEIRO SUBTIPO

ELEMENTO: CRUCEIRO/PETO DE ÁNIMAS

NIVEL DE PROTECCIÓN: INTEGRAL

GRADO DE CONSERVACIÓN: ACEPTABLE

USOS ORIXINAIS

GLOBAL: DOTACIONAL

DETALLADO: EQ SOCIAL-CULTURAL

ACTUACIÓNS

Investigación, Valorización, Mantemento, Conservación, Consolidación, Restauración, Rehabilitación, Ampliación solo en planta, Reconstrucción excepcional.

AUTORIZABLES

Debe preservarse a configuración tipolóxica, cantería orixinal e imaxe interior. Recoméndase conservación e mantemento periódico, control de inclinación e restauración puntual compatible con protección integral.

POSTA EN VALOR

LOCALIZACIÓN

PROVINCIA: A CORUÑA

COMARCA COSTEIRA: RÍAS BAIXAS

CONCELLO: OUTES

SECTOR COSTEIRO: RÍA DE MUROS E NOIA

UNIDADE DE PAISAXE: O FREIXO

PARROQUIA: O FREIXO DE SABARDES (SAN XOÁN)

NÚCLEO / LUGAR: RIBEIRA DO FREIXO, A

REFERENCIA CATASTRAL: 4584901NH0348S

ZONA: DOMINIO PÚBLICO MARITIMO TERRESTRE

COORDENADAS: X: 504379,00 Y: 4738261,00
U.T.M. Huso 29N ETRS89

INVENTARIO

Cruceiro de capela con función devocional e protectora, actualmente elemento etnolóxico integrado no porto do Freixo. Executado en cantería granítica mediante labra tradicional, presenta base cadrada a ras de terreo, pedestal prismático e varal octogonal con transicións molduradas. O capitel resolve en táboa cadrada que soporta fornela abovedada en canón, albergando imaxe pétrea da Inmaculada. Cruz superior, de sección achafranada e remates potenciados. Cronoloxicamente adscribible á tradición dos séculos XVIII-XIX, con intervención recente. Estado de conservación aceptable, con lixeira inclinación e evidencias de reposición volumétrica e perda parcial de material escultórico orixinal.

DESCRIPCIÓN

Elemento exento de pequena escala, composición vertical esvelta en granito. Estrutura monolítica de pezas ensambladas. Destaca fornela abovedada e cruz superior.

EDIFICACIÓN

Parcela de carácter público, configuración irregular adaptada a espazo portuario axardinado. Integrada en paseo marítimo, con relación directa visual e funcional co cruceiro.

PARCELA

Urbano litoral consolidado, accesible por viario local, con presenza de mobiliario e elementos portuarios. Conxunto arquitectónico de baixa altura. Paisaxe marítima aberta, con vexetación ornamental e alta integración visual.

ENTORNO

Ben representativo da relixiosidade popular, con valor histórico e etnográfico vinculado a protección espiritual e tránsito. Singularidade tipolóxica de cruceiro de capela con imaxe mariana en contexto mariñeiro.

VALORES

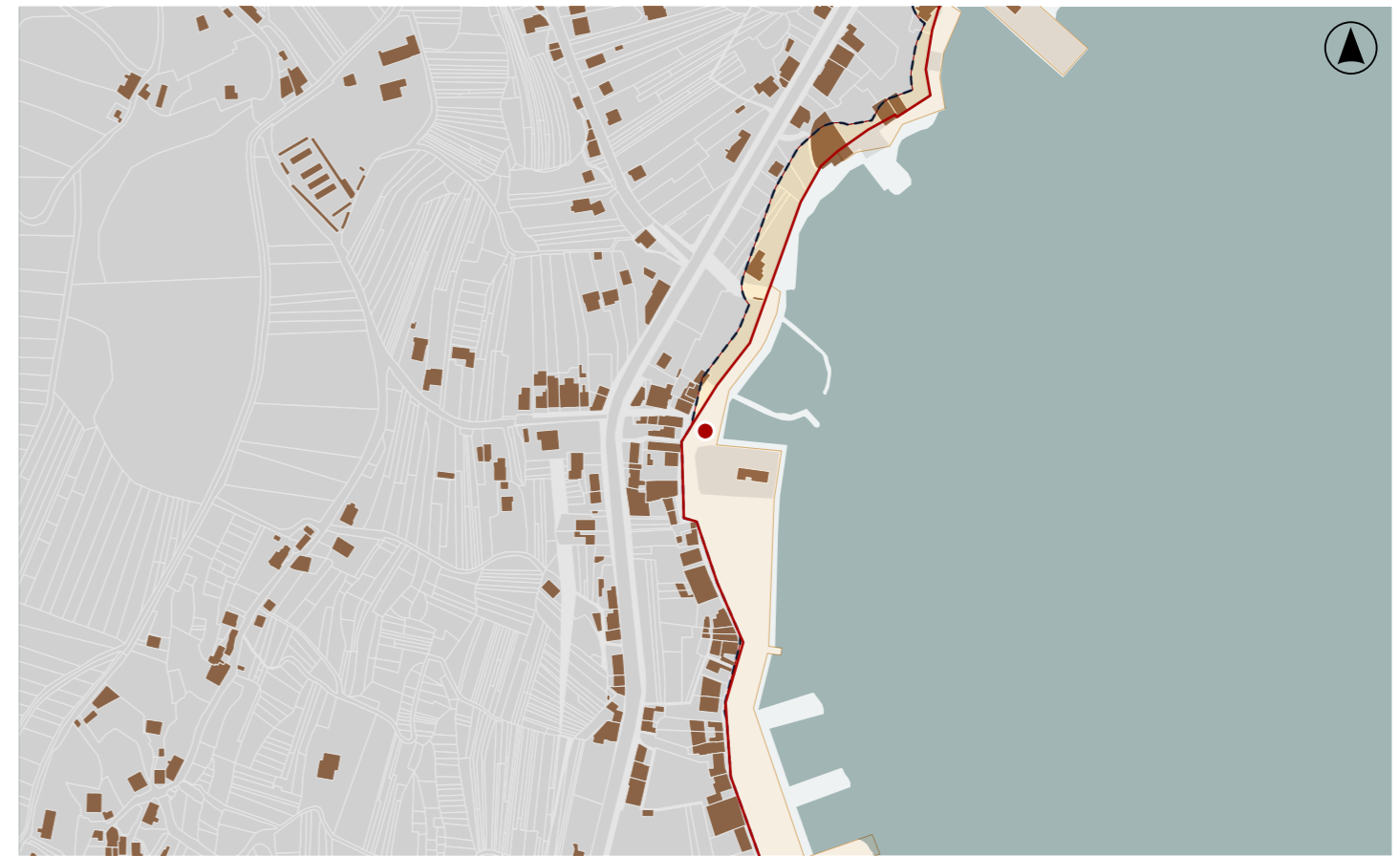

DELIMITACIÓN / CONTORNO DE PROTECCIÓN

ORTOFOTOGRAFÍA PNOA 2023

Escala: 1:2.000

Escala: 1:5.000

IMAXES

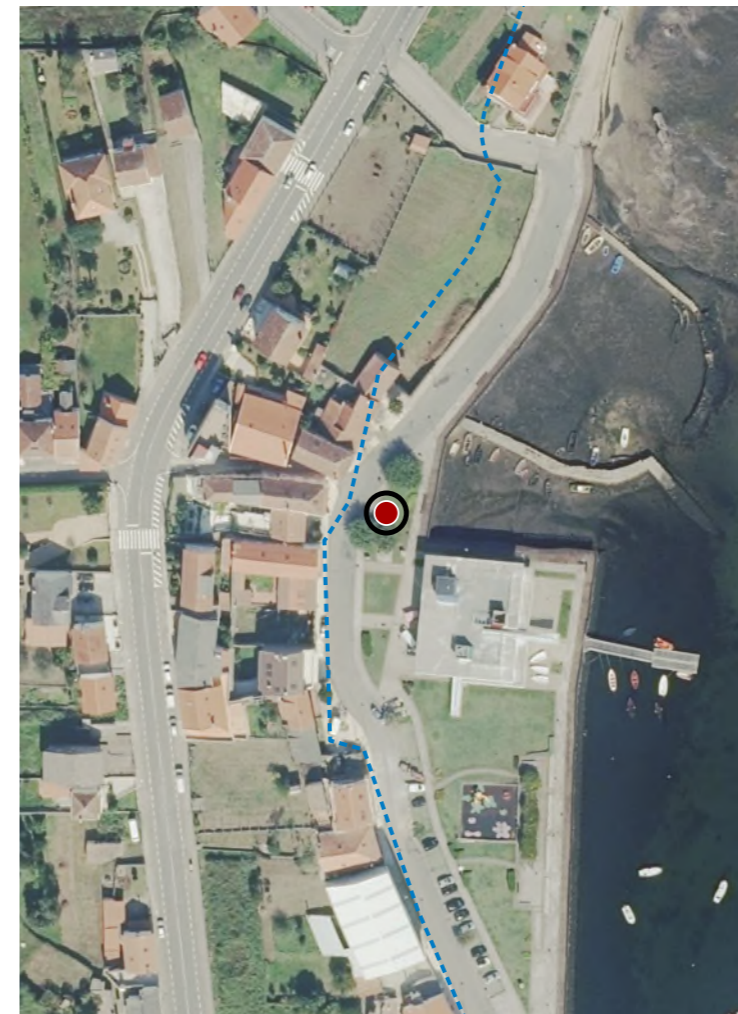

CATÁLOGO DE BENS DE VALOR CULTURAL NO LITORAL



DATOS IDENTIFICATIVOS

CLASIFICACIÓN	BEN CATALOGADO
CATEGORÍA	MONUMENTO
PLANEAMIENTO	PLAN XERAL DE ORDENACIÓN MUNICIPAL
FICHA	OC_24
ARQUITECTÓNICO TIPO	CIVIL SUBTIPO
ELEMENTO	PEIRAO
NIVEL DE PROTECCIÓN	INTEGRAL
GRADO DE CONSERVACIÓN	DEFICIENTE
USOS ORIXINAIS	DOTACIONAL
GLOBAL	DOTACIONAL MÚLTIPLE
DETALLADO	

ACTUACIÓNS

Investigación, Valorización, Mantemento, Conservación, Consolidación, Restauración, Rehabilitación, Ampliación solo en planta, Reconstrución excepcional.

AUTORIZABLES

Recoméndase actuación de consolidación e restauración. Deben poñerse en valor a fábrica orixinal de granito, o uso tradicional e a relación coa paisaxe mariñeira, priorizando conservación e mantemento.

POSTA EN VALOR

50_002
CÓDIGO INVENTARIO

PEIRAO DO FREIXO
DENOMINACIÓN

LOCALIZACIÓN

PROVINCIA	A CORUÑA
COMARCA COSTEIRA	RÍAS BAIXAS
CONCELLO	OUTES
SECTOR COSTEIRO	RÍA DE MUROS E NOIA
UNIDADE DE PAISAXE	O FREIXO
PARROQUIA	O FREIXO DE SABARDES (SAN XOÁN)
NÚCLEO / LUGAR	RIBEIRA DO FREIXO, A
REFERENCIA CATASTRAL	4485702NH0348N
ZONA	DOMINIO PÚBLICO MARITIMO TERRESTRE
COORDENADAS	X: 504435,00 Y: 4738297,00 U.T.M. Huso 29N ETRS89

INVENTARIO

Pequeno peirao de tipoloxía marítima tradicional, concibido orixinariamente como infraestrutura de atraque e carga de pequenas embarcacións pesqueiras. Construído en cachotería de granito local con morteiro de cal, presenta fábrica de aparello irregular e coroamento de formigón vertido posteriormente. A súa configuración é lineal, de sección constante e sen paramentos verticais definidos, prolongándose cara ao mar cunha lingüeta parcialmente submersa. A obra insírese nun conxunto portuario menor de orixe contemporánea, probablemente de finais do século XIX ou comezos do XX. O estado de conservación é deficiente, con erosión salina, perda de material e colonización biolóxica visible, especialmente en zonas de contacto con mareas e cimentación.

DESCRIPCIÓN

Elemento lineal de morfoloxía prismática de reducida altura e proporcións alongadas. Fachada de cachotería vista. Estrutura pétreo masiva. Destacan o coroamento deteriorado e os puntos de amarre metálicos.

EDIFICACIÓN

Parcela de xeometría irregular, parcialmente mergullada. Uso actual vinculado a actividades mariñeiras menores. Conexión directa coa plataforma principal do porto mediante pasarela de madeira e pavimento degradado.

PARCELA

Entorno portuario tradicional, de carácter semiurbano, con boa accesibilidade peonil e presenza de embarcacións menores. Arquitectura mariñeira de baixa escala e integración paisaxística adecuada.

ENTORNO

Constitúe testemuña representativa da arquitectura portuaria tradicional, asociada á economía pesqueira local e á cultura mariñeira. Posúe valor histórico, etnográfico e identitario, contribuíndo á lectura do territorio litoral.

VALORES



DELIMITACIÓN / CONTORNO DE PROTECCIÓN

ORTOFOTOGRAFÍA PNOA 2023 Escala: 1:2.000



Escala: 1:5.000

IMAXES

CATÁLOGO DE BENS DE VALOR CULTURAL NO LITORAL



DATOS IDENTIFICATIVOS

CLASIFICACIÓN	BEN CATALOGADO
CATEGORÍA	MONUMENTO
PLANEAMIENTO	PLAN XERAL DE ORDENACIÓN MUNICIPAL
FICHA	OC_23
ARQUITECTÓNICO TIPO	CIVIL SUBTIPO
ELEMENTO	RAMPLA
NIVEL DE PROTECCIÓN	AMBIENTAL
GRADO DE CONSERVACIÓN	DEFICIENTE
USOS ORIXINAIS	DOTACIONAL
GLOBAL	DOTACIONAL MÚLTIPLE
DETALLADO	

ACTUACIÓNS

Investigación, Valorización, Mantemento, Conservación, Consolidación, Restauración, Rehabilitación, Reestruturación, Ampliación.

AUTORIZABLES

Debe poñerse en valor a fábrica pétreo orixinal, a integración paisaxística e o uso tradicional. Recoméndase conservación, consolidación puntual e valorización interpretativa.

POSTA EN VALOR

50_005
CÓDIGO INVENTARIO

RAMPLA EN CERZÓN 4
DENOMINACIÓN

LOCALIZACIÓN

PROVINCIA	A CORUÑA
COMARCA COSTEIRA	RÍAS BAIXAS
CONCELLO	OUTES
SECTOR COSTEIRO	RÍA DE MUROS E NOIA
UNIDADE DE PAISAXE	ESTEIRO DE BENDIMÓN
PARROQUIA	O FREIXO DE SABARDES (SAN XOÁN)
NÚCLEO / LUGAR	CERZÓN
REFERENCIA CATASTRAL	15063A09309200
ZONA	DOMINIO PÚBLICO MARITIMO TERRESTRE
COORDENADAS	X: 505196,00 Y: 4738952,00 U.T.M. Huso 29N ETRS89

INVENTARIO

Trátase dunha rampla e pequeno peirao de carácter tradicional, vinculados ao uso marítimo-portuario do lugar. A estrutura, de tipoloxía funcional e construción en pedra granítica, presenta aparello irregular de cachotaría con xuntas abertas e remate adaptado á liña natural da costa. O sistema estrutural baséase na gravidade e na estabilidade polo peso propio. Non se aprecian elementos metálicos nin formigón armado, polo que se presume unha execución anterior a mediados do século XX. A configuración espacial é lineal, seguindo o perfil da ribeira, e serve de transición entre o terreo forestal e o ámbito mariño. O estado de conservación é aceptable, con erosión superficial, perda puntual de pezas e colonización biolóxica nas zonas de contacto mareal.

DESCRIPCIÓN

Volumetría lineal e horizontal, de escasa altura sobre a cota mareal. Fábrica de cachotaría granítica sen revestimento. Estrutura maciza de gravidade. Bordo irregular e adaptación topográfica á liña costeira.

EDIFICACIÓN

Parcela lineal e alongada, adaptada á ribeira. Uso vinculado a actividades mariñeiras menores. Delimitación natural por vexetación e pedras de contención. Conexión directa coa rampa de acceso ao mar e co terreo forestal inmediato.

PARCELA

Entorno rural costeiro, de baixa densidade edificatoria e accesibilidade limitada. Integración visual alta coa paisaxe mariña e co arborado autóctono. Valor ambiental e natural predominante.

ENTORNO

Valor etnolóxico e histórico como testemuño das infraestruturas tradicionais vinculadas á actividade mariñeira. Representa un elemento identitario do patrimonio litoral, ligado á cultura marítima local.

VALORES



DELIMITACIÓN / CONTORNO DE PROTECCIÓN

ORTOFOTOGRAFÍA PNOA 2023

Escala: 1:2.000

Escala: 1:5.000

IMAXES

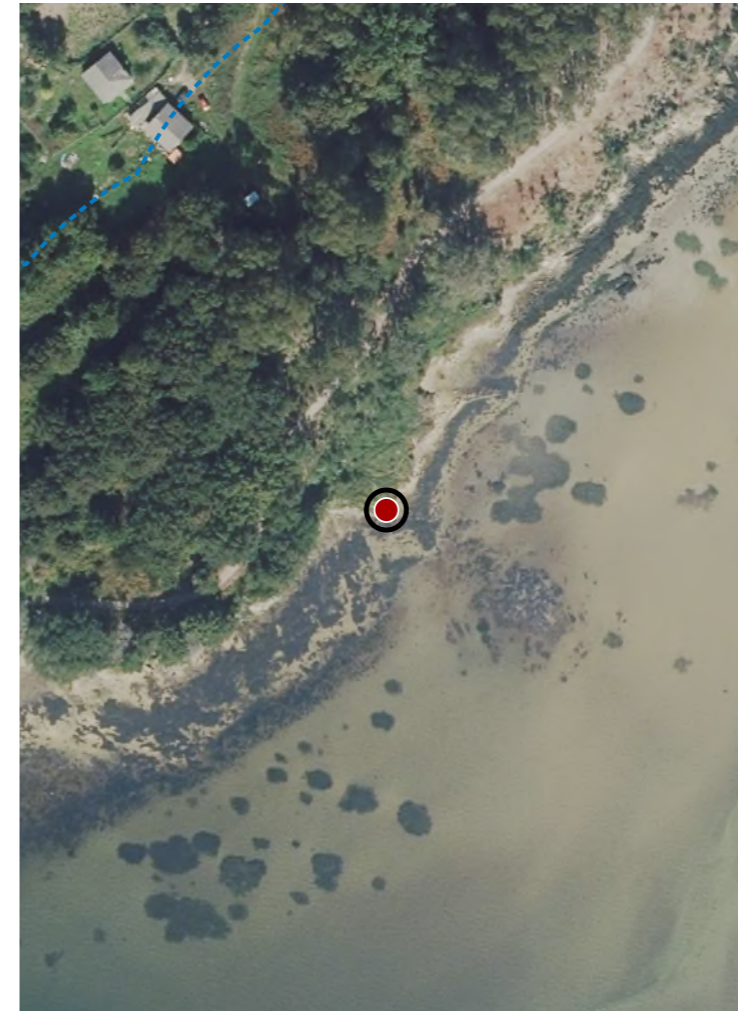

CATÁLOGO DE BENS DE VALOR CULTURAL NO LITORAL



DATOS IDENTIFICATIVOS

CLASIFICACIÓN: BEN CATALOGADO

CATEGORÍA: MONUMENTO

PLANEAMIENTO: PLAN XERAL DE ORDENACIÓN MUNICIPAL

FICHA:

ARQUITECTÓNICO TIPO: CIVIL SUBTIPO

ELEMENTO: RAMPLA

NIVEL DE PROTECCIÓN: AMBIENTAL

GRADO DE CONSERVACIÓN: MOI DEFICIENTE

USOS ORIXINAIS

GLOBAL: DOTACIONAL

DETALLADO: DOTACIONAL MÚLTIPLE

ACTUACIÓNS

Investigación, Valorización, Mantemento, Conservación, Consolidación, Restauración, Rehabilitación, Reestruturación, Ampliación.

AUTORIZABLES

Debe priorizarse a conservación da fábrica pétreca, trazado e relación co esteiro. Recomendase consolidación estrutural, limpeza vexetal e investigación histórica, compatibles con protección ambiental.

POSTA EN VALOR

50_006
CÓDIGO INVENTARIO

RAMPLA EN CERZÓN 3
DENOMINACIÓN

LOCALIZACIÓN

PROVINCIA: A CORUÑA

COMARCA COSTEIRA: RÍAS BAIXAS

CONCELLO: OUTES

SECTOR COSTEIRO: RÍA DE MUROS E NOIA

UNIDADE DE PAISAXE: ESTEIRO DE BENDIMÓN

PARROQUIA: O FREIXO DE SABARDES (SAN XOÁN)

NÚCLEO / LUGAR: CERZÓN

REFERENCIA CATASTRAL: 15063B50209200

ZONA: DOMINIO PÚBLICO MARITIMO TERRESTRE

COORDENADAS: X: 505293,00 Y: 4739157,00
U.T.M. Huso 29N ETRS89

INVENTARIO

Rampla litoral vinculada a antigo peirao, concibida para o acceso e varado de embarcacións menores. Executada en cachotaría de pedra irregular colocada en seco. Presenta plano inclinado adaptado á pendente natural cara ao esteiro, configurando transición entre terra firme e zona intermareal. Asociada a restos dispersos de peirao, conforma un sistema funcional histórico ligado á actividade marisqueira e transporte local, datable entre finais do século XIX e primeira metade do XX. Estado de conservación moi deficiente, con perda de material, descalces, colonización vexetal e erosión por acción mariña e escorrentía superficial.

DESCRIPCIÓN

Infraestrutura lineal de perfil inclinado. Estrutura de cachotaría pétreca. Elementos singulares: plano de varado e restos de peirao asociados.

EDIFICACIÓN

Parcela de xeometría irregular adaptada á liña de costa, parcialmente ocupada por vexetación espontánea. Delimitación natural mediante liña de marea e camiño rural superior que conecta coa plataforma da rampla.

PARCELA

Entorno rural-litoral de carácter natural, con camiños de terra e vexetación autóctona. Integración paisaxística elevada, bordeada por arborado denso e marisma, mantendo continuidade visual coa contorna mariña.

ENTORNO

Valor etnolóxico e testemuñal do patrimonio marítimo tradicional, asociado ás actividades pesqueiras e ao transporte local. Representa a relación histórica entre a comunidade costeira e o aproveitamento litoral.

VALORES

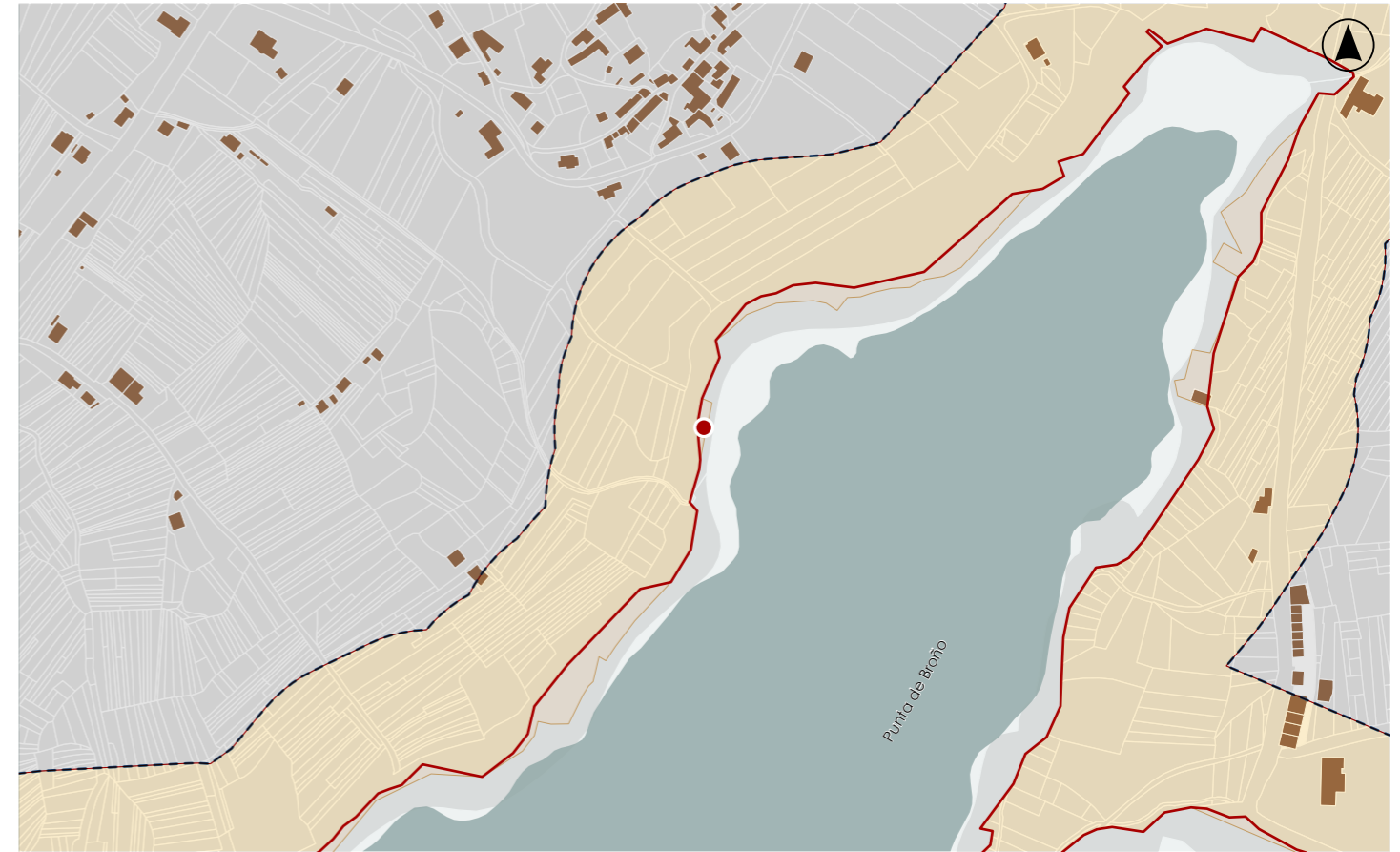

DELIMITACIÓN / CONTORNO DE PROTECCIÓN

ORTOFOTOGRAFÍA PNOA 2023

Escala: 1:2.000

Escala: 1:5.000

IMAXES

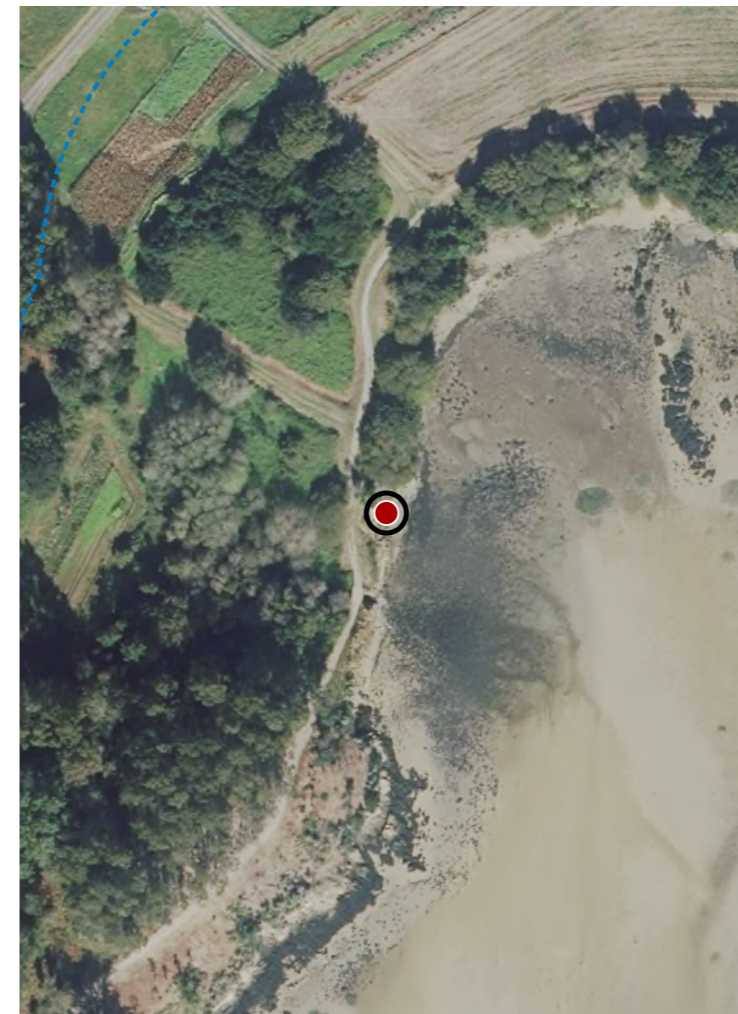

CATÁLOGO DE BENS DE VALOR CULTURAL NO LITORAL



DATOS IDENTIFICATIVOS

CLASIFICACIÓN: BEN CATALOGADO

CATEGORÍA: PLAN XERAL DE ORDENACIÓN MUNICIPAL

PLANEAMIENTO: OC_21

FICHA: CIVIL

ARQUITECTÓNICO TIPO: SUBTIPO RAMPLA

ELEMENTO: AMBIENTAL

NIVEL DE PROTECCIÓN: MOI DEFICIENTE

GRADO DE CONSERVACIÓN: DOTACIONAL

USOS ORIXINAIS

GLOBAL: DOTACIONAL MÚLTIPLE

DETALLADO:

ACTUACIÓNS

Investigación, Valorización, Mantemento, Conservación, Consolidación, Restauración, Rehabilitación, Reestruturación, Ampliación.

AUTORIZABLES

Debe priorizarse a conservación da fábrica pétreo, trazado e relación co esteiro. Recomendase consolidación estrutural, limpeza vexetal e investigación histórica, compatibles con protección ambiental.

POSTA EN VALOR

50_007
CÓDIGO INVENTARIO

RAMPLA EN CERZÓN 2
DENOMINACIÓN

LOCALIZACIÓN

PROVINCIA: A CORUÑA
COMARCA COSTEIRA: RÍAS BAIXAS
CONCELLO: OUTES
SECTOR COSTEIRO: RÍA DE MUROS E NOIA
UNIDADE DE PAISAXE: ESTEIRO DE BENDIMÓN
PARROQUIA: O FREIXO DE SABARDES (SAN XOÁN)
NÚCLEO / LUGAR: CERZÓN
REFERENCIA CATASTRAL: 15063B50209200
ZONA: DOMINIO PÚBLICO MARITIMO TERRESTRE
COORDENADAS: X: 505306,00 Y: 4739213,00 U.T.M. Huso 29N ETRS89

INVENTARIO

Rampla de acceso ao litoral, de tipoloxía funcional vinculada a usos mariñeiros e de servizo. A súa función orixinal foi facilitar o varado de pequenas embarcacións e o tránsito de útiles pesqueiros, mantendo hoxe un uso residual vinculado ao acceso peonil e á conservación da memoria marítima local. Construída en cachotería de granito, presenta acabado rústico e pendente suave cara ao nivel mareal. A estrutura, de planta lineal e sección inclinada, intégrase nunha contorna natural con vexetación autóctona e solos areosos. Cronologicamente adscribese ao século XX, en contexto de infraestrutura pesqueira tradicional. Estado de conservación moi deficiente, con perda de material, descalces, colonización vexetal e erosión por acción mariña e escorrentía superficial.

DESCRIPCIÓN

Elemento de morfoloxía lineal e perfil inclinado, executado en cachotería granítica. Superficie reducida, función de acceso mareal.

EDIFICACIÓN

Parcela de xeometría irregular adaptada á liña de costa, delimitada por camiños rurais e a marxe litoral. Uso actual de tránsito e acceso ocasional. Conexión directa coa rampla, con vexetación espontánea.

PARCELA

Entorno rural-litoral de alta integración paisaxística, con camiños agrícolas e masas arbóreas autóctonas. Boa accesibilidade peonil. Valor ambiental medio, con integración harmónica na paisaxe mariña.

ENTORNO

Valor etnográfico e testemuñal asociado á actividade pesqueira tradicional. Constitúe parte do patrimonio mariñeiro, representando técnicas construtivas vernáculas e a interacción histórica entre comunidade e contorno litoral.

VALORES

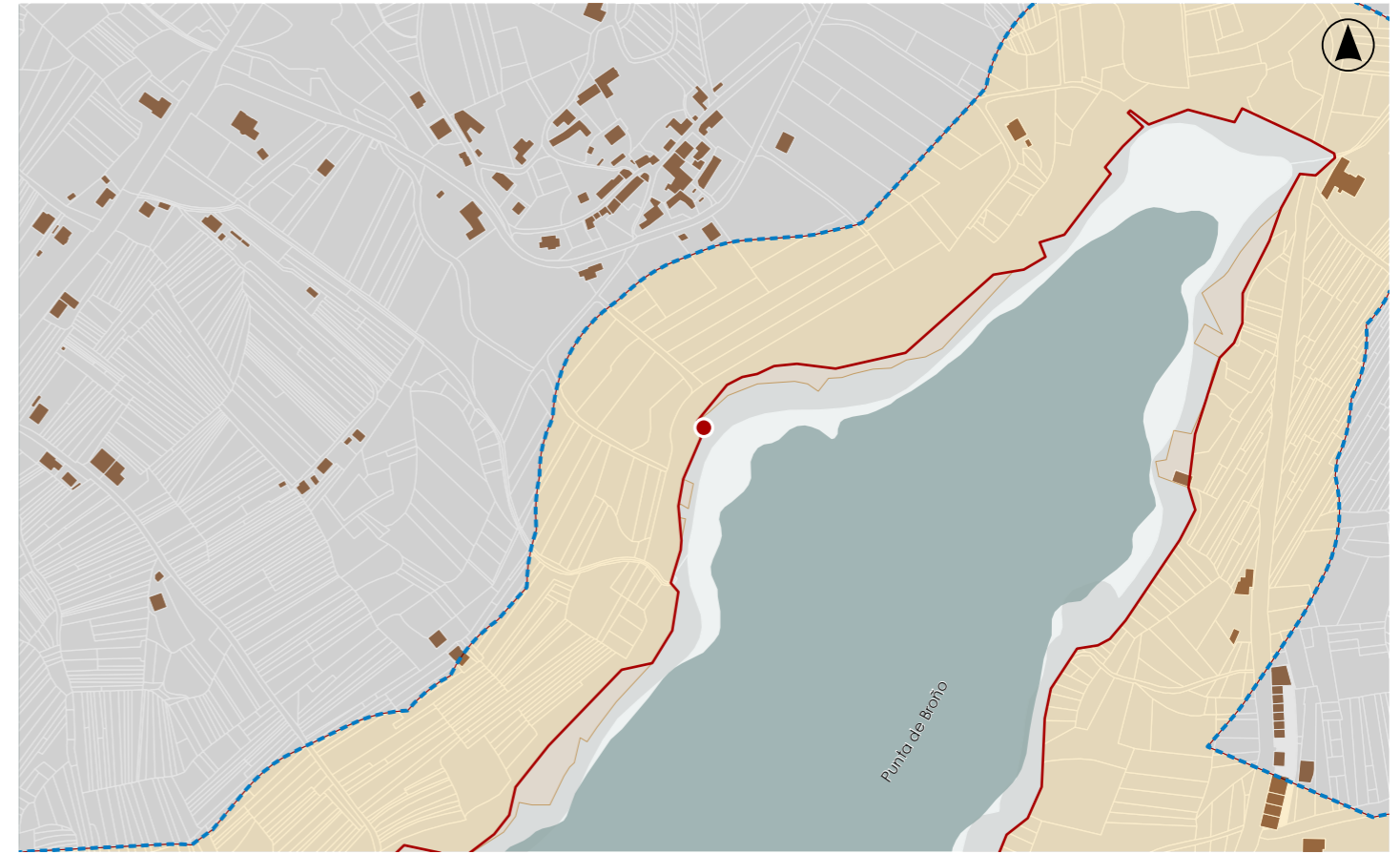

DELIMITACIÓN / CONTORNO DE PROTECCIÓN

ORTOFOTOGRAFÍA PNOA 2023 Escala: 1:2.000

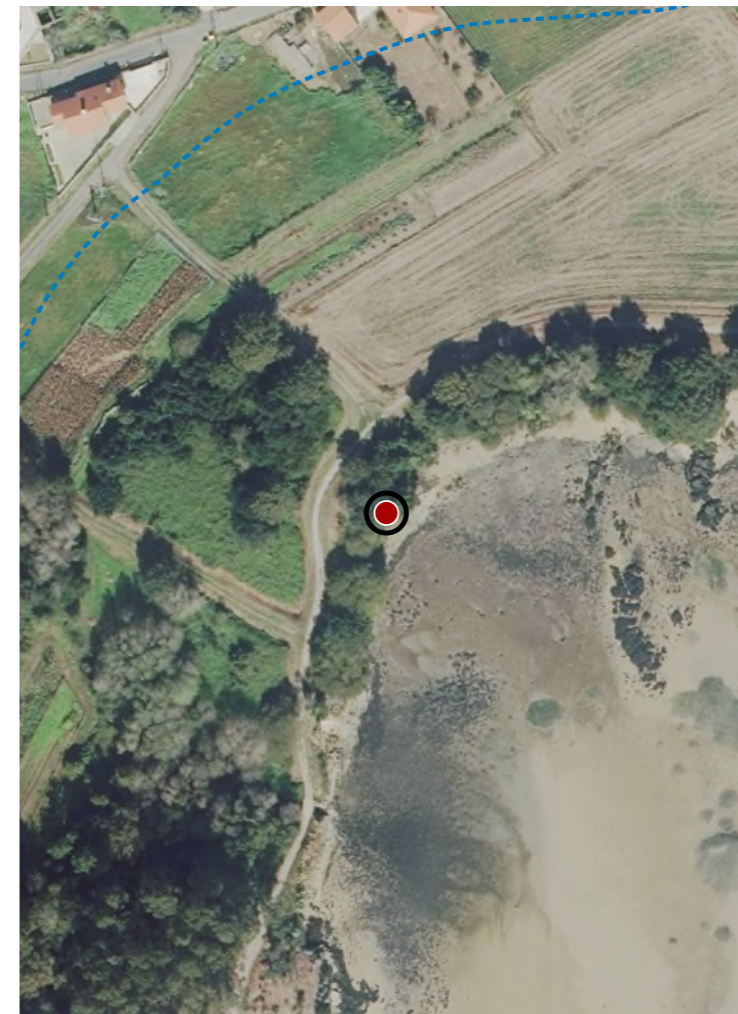

Escala: 1:5.000

IMAXES

CATÁLOGO DE BENS DE VALOR CULTURAL NO LITORAL



DATOS IDENTIFICATIVOS

CLASIFICACIÓN: BEN CATALOGADO

CATEGORÍA: MONUMENTO

PLANEAMIENTO: PLAN XERAL DE ORDENACIÓN MUNICIPAL

FICHA:

ARQUITECTÓNICO:

TIPO:

ELEMENTO: RAMPLA

NIVEL DE PROTECCIÓN: AMBIENTAL

GRADO DE CONSERVACIÓN: DEFICIENTE

USOS ORIXINAIS

GLOBAL: DOTACIONAL

DETALLADO: DOTACIONAL MÚLTIPLE

ACTUACIÓNS

Investigación, Valorización, Mantemento, Conservación, Consolidación, Restauración, Rehabilitación, Reestruturación, Ampliación.

AUTORIZABLES

Recoméndase a conservación e consolidación dos paramentos pétreos, limpeza vexetal controlada. Actuacións de mantemento, valorización e restauración interpretativa mínima in situ.

POSTA EN VALOR

50_008
CÓDIGO INVENTARIO

RAMPLA EN CERZÓN 1
DENOMINACIÓN

LOCALIZACIÓN

PROVINCIA: A CORUÑA

COMARCA COSTEIRA: RÍAS BAIXAS

CONCELLO: OUTES

SECTOR COSTEIRO: RÍA DE MUROS E NOIA

UNIDADE DE PAISAXE: ESTEIRO DE BENDIMÓN

PARROQUIA: O FREIXO DE SABARDES (SAN XOÁN)

NÚCLEO / LUGAR: CERZÓN

REFERENCIA CATASTRAL: 15063B50209200

ZONA: DOMINIO PÚBLICO MARITIMO TERRESTRE

COORDENADAS: X: 505545,00 Y: 4739338,00
U.T.M. Huso 29N ETRS89

INVENTARIO

Rampla de obra civil, asociada historicamente a usos portuarios ou de embarcadoiro. A súa tipoloxía responde a unha infraestrutura funcional de acceso dende terra á lámina de auga, posiblemente vinculada á actividade pesqueira tradicional. Está construída con cachotaría granítica irregular, asentada en seco, con trazado lineal e perfil descendente cara ao curso fluvial. Non se conservan estruturas auxiliares, agás restos dunha pequena caseta de pedra, tamén de fábrica granítica. A configuración espacial é simple, cunha plataforma de reducida anchura adaptada á topografía. O conxunto data, presumiblemente, dos séculos XIX-XX. Estado de conservación deficiente, con erosión superficial, perda parcial de xuntas e colonización biolóxica.

DESCRIPCIÓN

Elemento de volumetría lineal e desenvolvemento rampante. Fábrica de cachotaría granítica sen revestir. Estrutura pétreo portante. Conserve restos de muros de caseta auxiliar parcialmente derruída.

EDIFICACIÓN

Parcela de xeometría irregular, adaptada á marxe fluvial e delimitada por vexetación autóctona. Relación directa coa lámina de auga e sen conexión con edificación principal.

PARCELA

Entorno natural de alta integración paisaxística, con arborado maduro. Accesibilidade limitada. Valor ambiental e escénico notable pola continuidade co ecosistema fluvial e pola súa harmonía volumétrica.

ENTORNO

Testemuña da infraestrutura portuaria tradicional de pequena escala, representativa das obras de acceso fluvial. Presenta valor etnolóxico e histórico vinculado á actividade pesqueira local e á configuración territorial.

VALORES

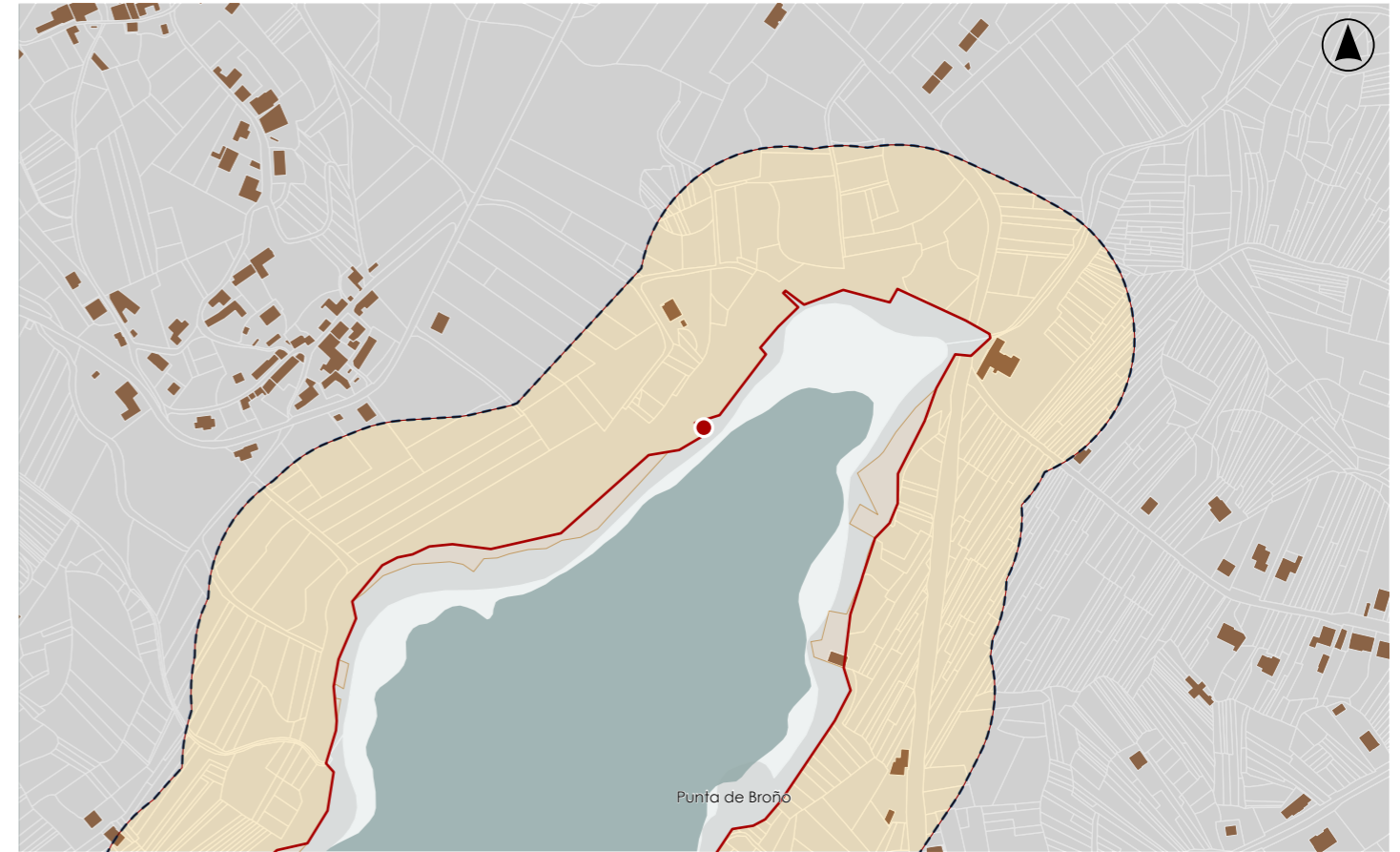

DELIMITACIÓN / CONTORNO DE PROTECCIÓN

ORTOFOTOGRAFÍA PNOA 2023

Escala: 1:2.000

Escala: 1:5.000

IMAXES

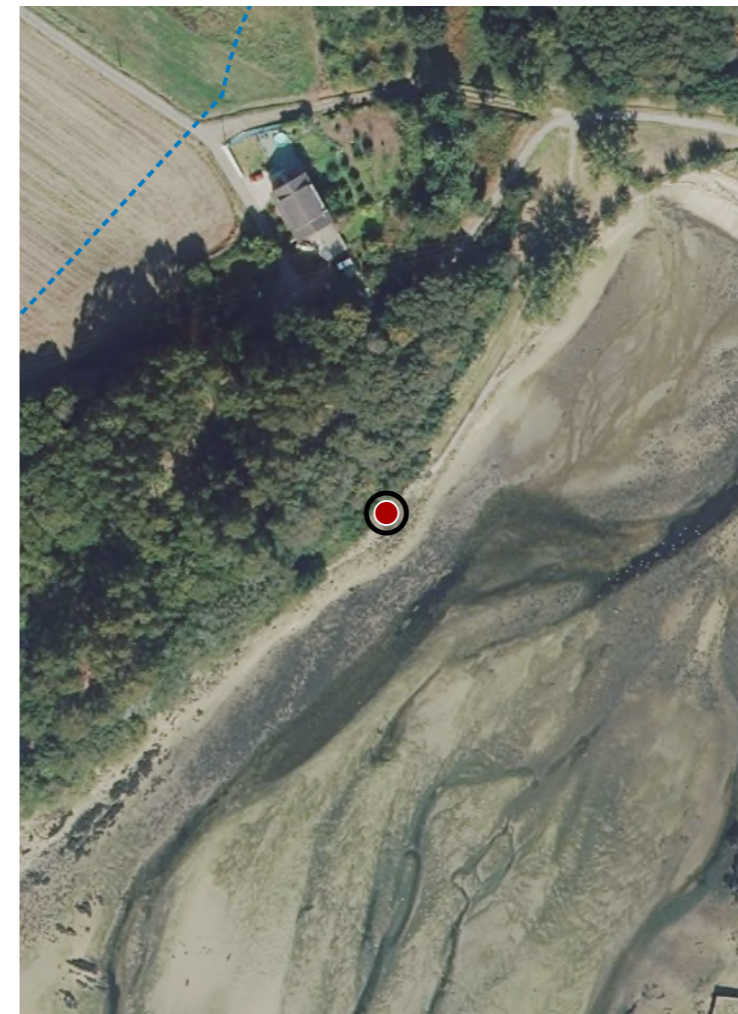

CATÁLOGO DE BENS DE VALOR CULTURAL NO LITORAL



DATOS IDENTIFICATIVOS

CLASIFICACIÓN: BEN CATALOGADO

CATEGORÍA: MONUMENTO

PLANEAMIENTO: PLAN XERAL DE ORDENACIÓN MUNICIPAL

FICHA:

ARQUITECTÓNICO:

TIPO: RAMPLA

ELEMENTO: AMBIENTAL

NIVEL DE PROTECCIÓN: DEFICIENTE

GRADO DE CONSERVACIÓN:

USOS ORIXINAIS

GLOBAL: DOTACIONAL

DETALLADO: DOTACIONAL MÚLTIPLE

ACTUACIÓNS

Investigación, Valorización, Mantemento, Conservación, Consolidación, Restauración, Rehabilitación, Reestruturación, Ampliación.

AUTORIZABLES

Deben valorizarse a fábrica de cachotería, a tipoloxía funcional e a súa integración paisaxística. Recoméndanse actuacións de mantemento, consolidación e restauración puntual, preservando volumetría e materiais tradicionais.

POSTA EN VALOR

50_009
CÓDIGO INVENTARIO

RAMPLA EN BROÑA 4
DENOMINACIÓN

LOCALIZACIÓN

PROVINCIA: A CORUÑA

COMARCA COSTEIRA: RÍAS BAIXAS

CONCELLO: OUTES

SECTOR COSTEIRO: RÍA DE MUROS E NOIA

UNIDADE DE PAISAXE: ESTEIRO DE BENDIMÓN

PARROQUIA: SAN COSME DE OUTEIRO (SAN COSME)

NÚCLEO / LUGAR: BROÑA

REFERENCIA CATASTRAL: 15063A09509200

ZONA: DOMINIO PÚBLICO MARITIMO TERRESTRE

COORDENADAS: X: 505670,00 Y: 4739319,00
U.T.M. Huso 29N ETRS89

INVENTARIO

Rampla marítima de uso tradicional, vinculada historicamente á actividade pesqueira e ao varado de pequenas embarcacións. A estrutura, de tipoloxía funcional e carácter civil, configúrase mediante muros de contención de cachotería granítica con aparello irregular, asentados en seco sobre substrato rochoso, e un plano de acceso inclinado cara á lámina de auga. O conxunto complétase con zonas de aterro e pequenas plataformas laterais empregadas como zonas de varado. A súa execución responde a técnicas vernáculas de cantería e enxeñaría litoral do século XX. O estado de conservación é deficiente, con presenza de erosión superficial, perda puntual de xuntas e colonización vexetal, sen risco inmediato de perda estrutural.

DESCRIPCIÓN

Estrutura uniplanar de perfil ramplante, configurada por muro de cachotería granítica. Volumetría horizontal adaptada á topografía litoral. Presenta erosión e perda parcial de xuntas.

EDIFICACIÓN

Parcela de xeometría irregular e orientación suroeste, delimitada por muros de contención e zona vexetal. Uso actual como varadoiro ocasional. Relación directa coa rampla e conexión peonil coa estrada comarcal inmediata.

PARCELA

Entorno rural litoral con vexetación autóctona e presenza de piñeirais e prados. Alta integración paisaxística e boa accesibilidade dende a vía comarcal. Harmonía formal entre natureza e obra marítima.

ENTORNO

Testemuño das infraestruturas marítimas menores de apoio á pesca artesanal, representativo da cultura mariñeira local e da adaptación tradicional ao litoral. Constitúe un vestixio de alto valor etnográfico e identitario.

VALORES

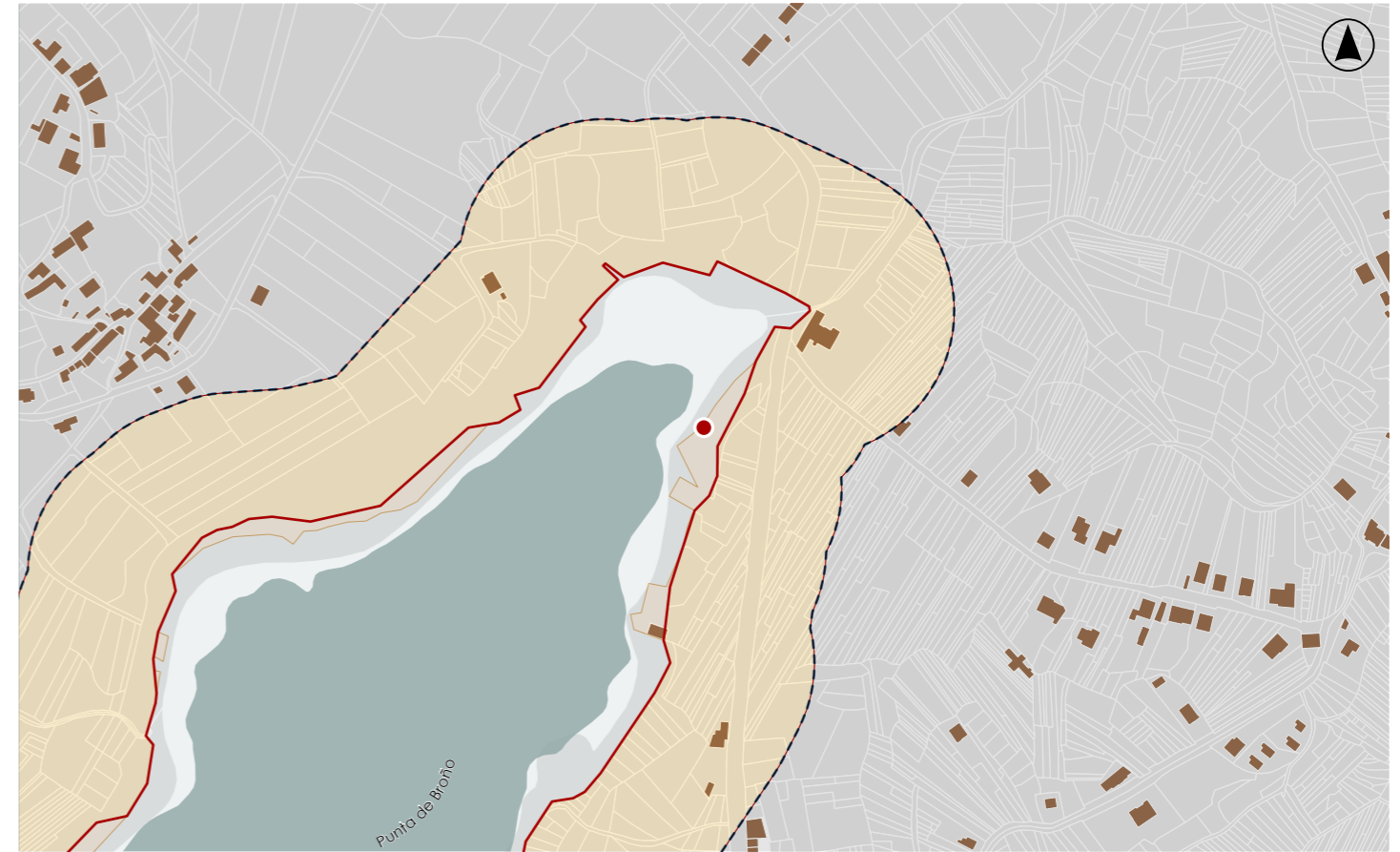

DELIMITACIÓN / CONTORNO DE PROTECCIÓN

ORTOFOTOGRAFÍA PNOA 2023

Escala: 1:2.000

Escala: 1:5.000

IMAXES

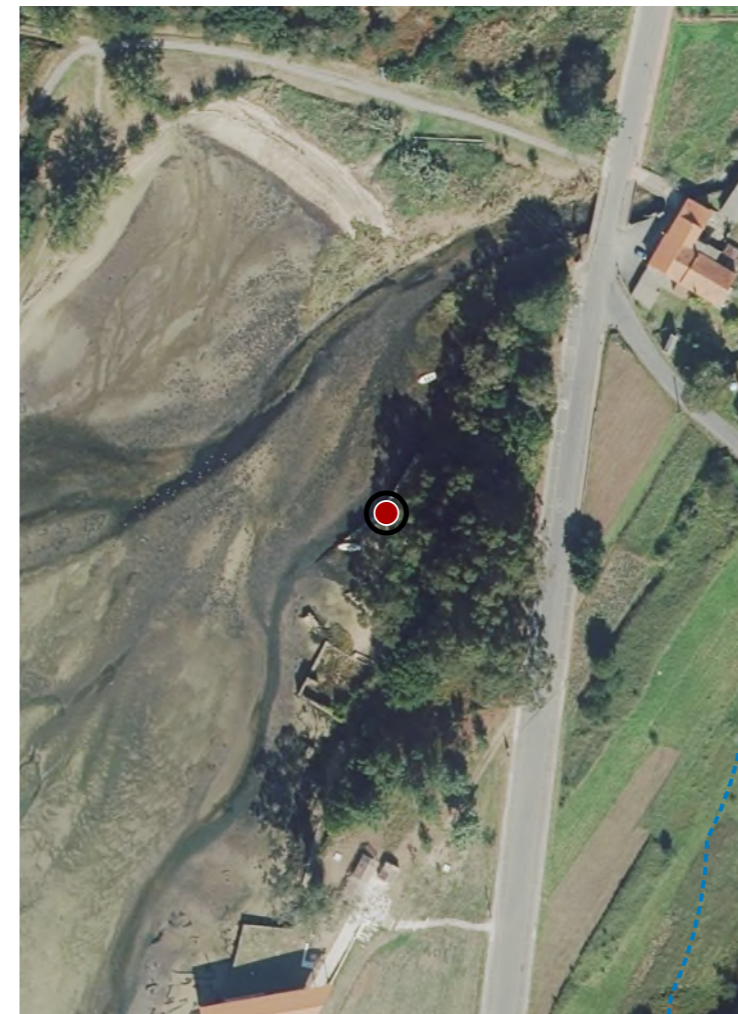

CATÁLOGO DE BENS DE VALOR CULTURAL NO LITORAL



DATOS IDENTIFICATIVOS

CLASIFICACIÓN	BEN CATALOGADO
CATEGORÍA	MONUMENTO
PLANEAMIENTO	PLAN XERAL DE ORDENACIÓN MUNICIPAL
FICHA	OC_18
ARQUITECTÓNICO TIPO	PRIVADO SUBTIPO
ELEMENTO	CARPINTERÍA DE RIBEIRA/ESTALEIRO
NIVEL DE PROTECCIÓN	AMBIENTAL
GRADO DE CONSERVACIÓN	MOI DEFICIENTE
USOS ORIXINAIS	INDUSTRIAL
GLOBAL	PRODUTIVO
DETALLADO	

ACTUACIÓNS

Investigación, Valorización, Mantemento, Conservación, Consolidación, Restauración, Rehabilitación, Reestruturación, Ampliación.

AUTORIZABLES

Debe valorizarse a rampla, o peirao e a tipoloxía construtiva en pedra e madeira. Recoméndanse actuacións de conservación, consolidación e restauración, garantindo a lectura funcional do antigo estaleiro.

POSTA EN VALOR

50_010
CÓDIGO INVENTARIO

CARPINTERÍA DE RIBEIRA 1
DENOMINACIÓN

LOCALIZACIÓN

PROVINCIA	A CORUÑA
COMARCA COSTEIRA	RÍAS BAIXAS
CONCELLO	OUTES
SECTOR COSTEIRO	RÍA DE MUROS E NOIA
UNIDADE DE PAISAXE	ESTEIRO DE BENDIMÓN
PARROQUIA	SAN COSME DE OUTEIRO (SAN COSME)
NÚCLEO / LUGAR	BROÑA
REFERENCIA CATASTRAL	15063A09509200
ZONA	DOMINIO PÚBLICO MARITIMO TERRESTRE
COORDENADAS	X: 505651,00 Y: 4739289,00 U.T.M. Huso 29N ETRS89

INVENTARIO

Carpintería de ribeira e estaleiro tradicional, concibido para a construción e reparación de pequenas embarcacións de madeira. O conxunto intégrano unha rampla de varada, restos de nave-taller e pequeno peirao de mampostería. Emprega pedra granítica local en aparello irregular e morteiro de cal, con estruturas auxiliares de madeira. A configuración é lineal, adaptada á topografía litoral, con acceso directo á lámina de auga. Cronoloxicamente datable entre finais do século XIX e primeira metade do XX. Actualmente carece de uso e amosa estado de abandono, con perda de cubertas, erosión en paramentos e desagregación de xuntas. A vexetación espontánea e a acción mariña aceleran a degradación dos elementos construtivos e dificultan a lectura tipolóxica.

DESCRIPCIÓN

Estrutura de volume único e baixa altura, con planta rectangular e cuberta desaparecida a dúas augas. Fachada de mampostería sen revocar, cromatismo pétreo natural, sen carpinterías. Rampa de varada e muro de contención litoral.

EDIFICACIÓN

Parcela de xeometría irregular adaptada ao borde litoral, e conexión directa coa ribeira. O límite norte defínese pola estrada e o sur pola liña de costa. Mantén relación funcional coa edificación e coa antiga zona de varada.

PARCELA

Entorno rural e litoral de carácter semi-natural, con acceso rodado pola estrada local. O conxunto insírese nun ámbito paisaxístico de alto valor ambiental, con arborado autóctono e integración visual harmoniosa co estuario.

ENTORNO

Valor etnolóxico e técnico vinculado á tradición mariñeira e á carpintería de ribeira, testemuñando a actividade artesanal costeira. Posúe interese cultural, histórico e identitario no contexto do patrimonio industrial marítimo.

VALORES

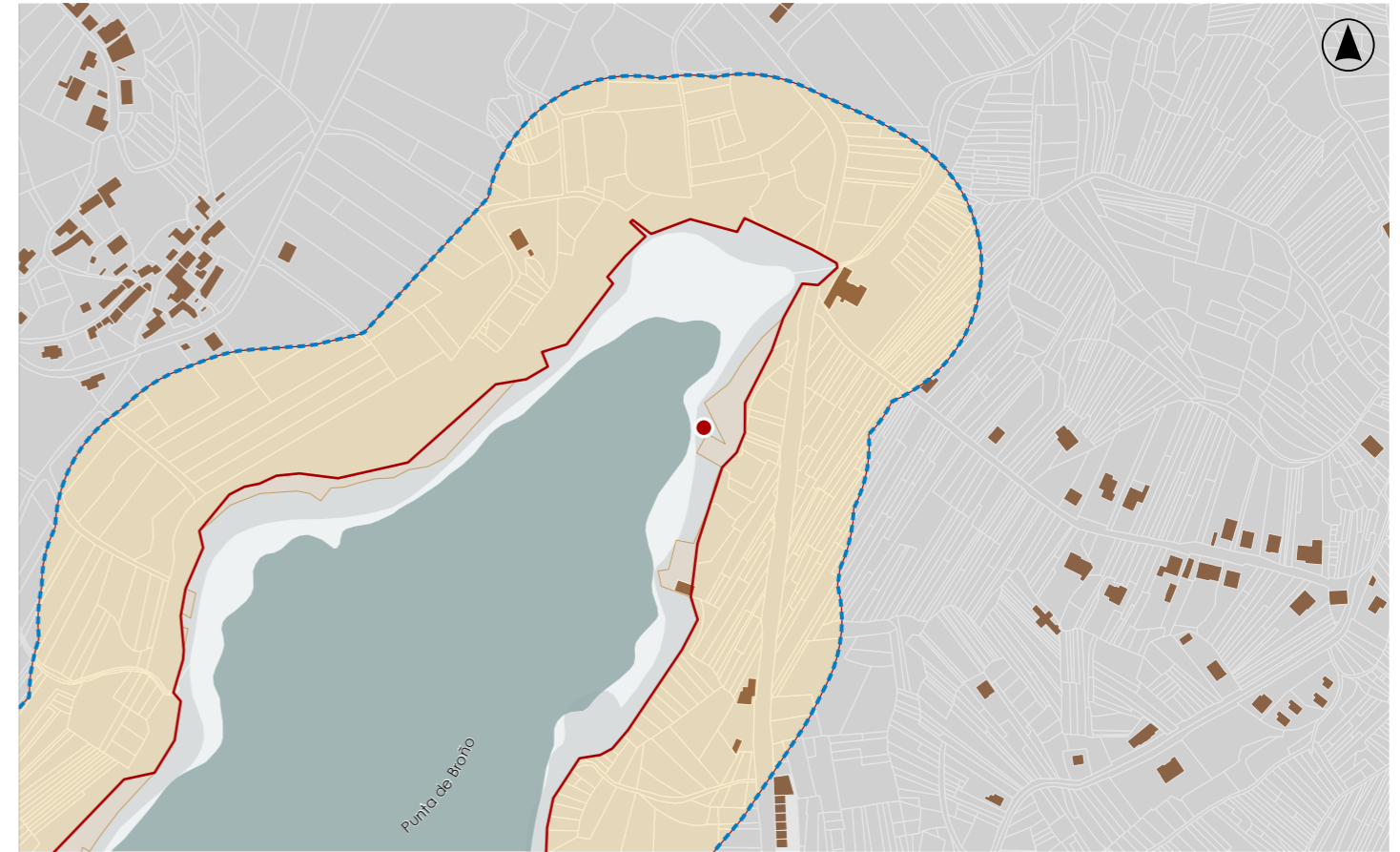

DELIMITACIÓN / CONTORNO DE PROTECCIÓN

ORTOFOTOGRAFÍA PNOA 2023

Escala: 1:2.000

Escala: 1:5.000

IMAXES



CATÁLOGO DE BENS DE VALOR CULTURAL NO LITORAL



DATOS IDENTIFICATIVOS

CLASIFICACIÓN: BEN CATALOGADO

CATEGORÍA: MONUMENTO

PLANEAMIENTO: PLAN XERAL DE ORDENACIÓN MUNICIPAL

FICHA: OC_17

ARQUITECTÓNICO TIPO: CIVIL SUBTIPO

ELEMENTO: CARPINTERÍA DE RIBEIRA/ESTALEIRO

NIVEL DE PROTECCIÓN: AMBIENTAL

GRADO DE CONSERVACIÓN: ALTERADO

USOS ORIXINAIS

GLOBAL: INDUSTRIAL

DETALLADO: PRODUTIVO

ACTUACIÓNS

Investigación, Valorización, Mantemento, Conservación, Consolidación, Restauración, Rehabilitación, Reestruturación, Ampliación.

AUTORIZABLES

Debe poñerse en valor a estrutura orixinal de madeira, a rampla de varada e a integración coa contorna litoral. Recoméndanse actuacións de conservación, consolidación e restauración.

POSTA EN VALOR

50_013
CÓDIGO INVENTARIO

CARPINTERIA DE RIBEIRA 2
DENOMINACIÓN

LOCALIZACIÓN

PROVINCIA: A CORUÑA
COMARCA COSTEIRA: RÍAS BAIXAS
CONCELLO: OUTES
SECTOR COSTEIRO: RÍA DE MUROS E NOIA
UNIDADE DE PAISAXE: ESTEIRO DE BENDIMÓN
PARROQUIA: SAN COSME DE OUTEIRO (SAN COSME)
NÚCLEO / LUGAR: BROÑA
REFERENCIA CATASTRAL: 15063A09501651
ZONA: DOMINIO PÚBLICO MARITIMO TERRESTRE
COORDENADAS: X: 505635,00 Y: 4739181,00
U.T.M. Huso 29N ETRS89

INVENTARIO

Estrutura de tipoloxía industrial vinculada á construción naval tradicional. A edificación configúrase con nave aberta de planta rectangular, dunha soa altura, sustentada por estrutura portante de madeira de piñeiro sobre basamentos de formigón armado, con cerramentos parciais de táboas verticais e cuberta a dúas augas con tella cerámica curva sobre estrutura de madeira. Dispón de rampla pétreo cara á ribeira, empregada para varada e botadura de embarcacións. Cronoloxía estimada arredor de 1970, sendo intervido recentemente alterando a súa configuración orixinal. O estado de conservación é aceptable, con perdas puntuais de protección superficial na madeira e presenza de humidades nas zonas baixas. Mantén íntegra a súa configuración espacial e valor ambiental.

DESCRIPCIÓN

Nave rectangular dunha planta e grande lonxitude, cuberta a dúas augas. Fachadas de táboa de madeira sobre pórticos estruturais do mesmo material, con basas de formigón. Volumetría lixeira e aberta, con rampla pétreo.

EDIFICACIÓN

Parcela de xeometría irregular adaptada á liña de costa, situada en dominio marítimo-terrestre. Conta con peche natural por arborado e muro litoral, comunicándose directamente coa plataforma de traballo e a nave principal.

PARCELA

Entorno rural-litoral de baixa densidade edificatoria, integrado no paisaxe marítima da enseada. Accesibilidade limitada por camiño local. Mantén coherencia tipolóxica e cromática coas construcións tradicionais próximas.

ENTORNO

Valor histórico e etnolóxico pola súa relación coa construción naval en madeira, actividade representativa da identidade mariñeira local. Testemuño do patrimonio industrial costeiro, con interese ambiental e paisaxístico.

VALORES

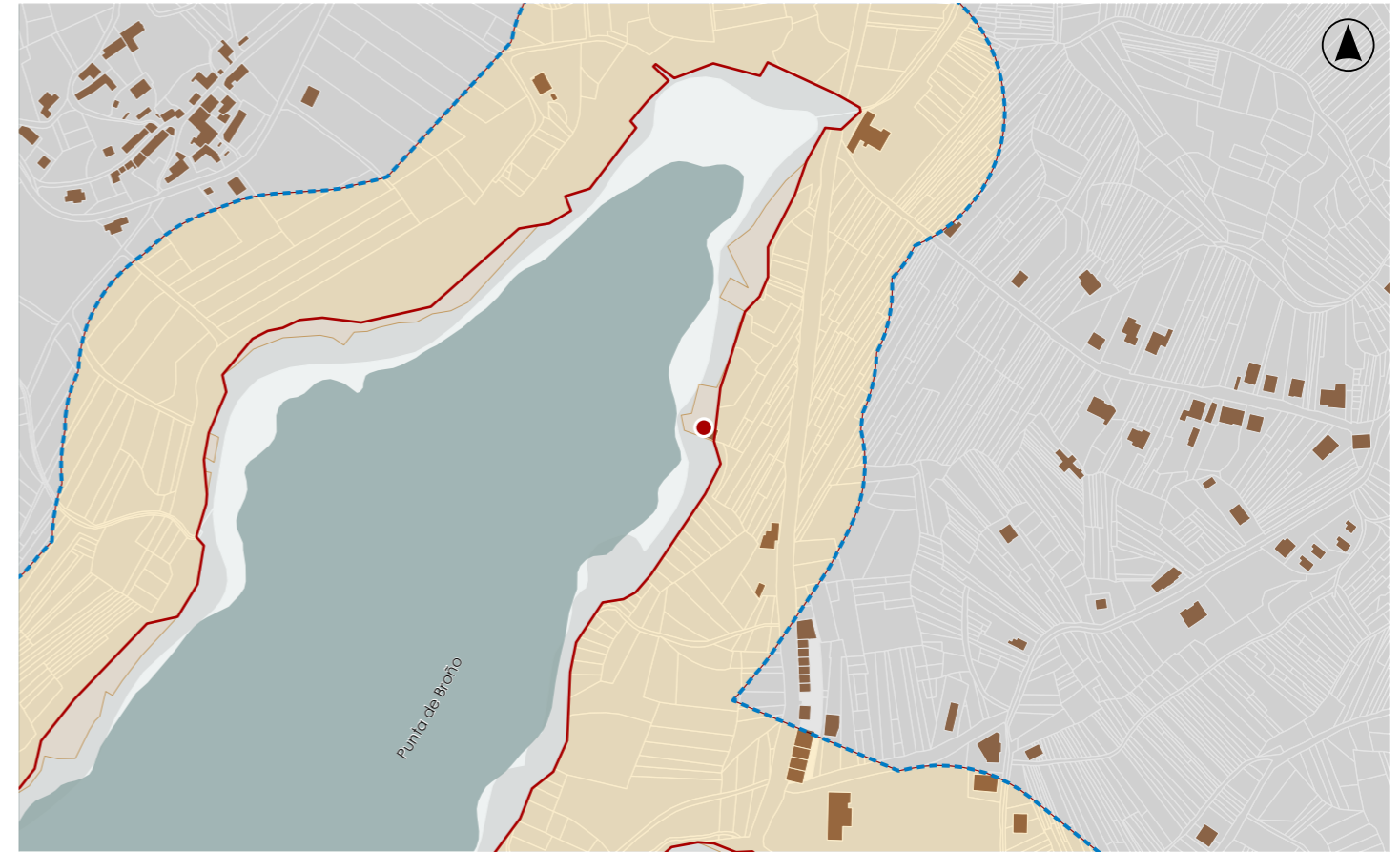

DELIMITACIÓN / CONTORNO DE PROTECCIÓN

ORTOFOTOGRAFÍA PNOA 2023

Escala: 1:2.000

Escala: 1:5.000

IMAXES





DATOS IDENTIFICATIVOS

CLASIFICACIÓN	BEN CATALOGADO
CATEGORÍA	MONUMENTO
PLANEAMIENTO	PLAN XERAL DE ORDENACIÓN MUNICIPAL
FICHA	AC_06
ARQUITECTÓNICO TIPO	CIVIL SUBTIPO
ELEMENTO	CASETA
NIVEL DE PROTECCIÓN	ESTRUTURAL
GRADO DE CONSERVACIÓN	DEFICIENTE
USOS ORIXINAIS	INDUSTRIAL
GLOBAL	ALMACENAXE
DETALLADO	

ACTUACIÓNS

Investigación, Valorización, Mantemento, Conservación, Consolidación, Restauración, Rehabilitación, Reestruturación parcial, puntual, Ampliación planta e altura, Reconstrución excepcional.

AUTORIZABLES

Debe poñerse en valor a fábrica de cachotaría, a volumetría orixinal e a tipoloxía marítima. Recomendáanse actuacións de consolidación, restauración e valorización interpretativa, mantendo os materiais e técnicas tradicionais.

POSTA EN VALOR

LOCALIZACIÓN

PROVINCIA	A CORUÑA
COMARCA COSTEIRA	RÍAS BAIXAS
CONCELLO	OUTES
SECTOR COSTEIRO	RÍA DE MUROS E NOIA
UNIDADE DE PAISAXE	ESTEIRO DE BENDIMÓN
PARROQUIA	SAN COSME DE OUTEIRO (SAN COSME)
NÚCLEO / LUGAR	CERZÓN
REFERENCIA CATASTRAL	15063A09501546
ZONA	SERVIDUME
COORDENADAS	X: 505623,00 Y: 4739093,00 U.T.M. Huso 29N ETRS89

INVENTARIO

Edificación tradicional de pequena entidade, tipoloxía de refuxio pesqueiro litoral. De planta rectangular, desenvolvida nunha única altura, con muros portantes de cachotaría de granito irregular asentada en seco e recercados de perpiaño nos ocós. Cuberta a unha auga, con estrutura de formigón e tella de fibrocemento. Espazo interior único de reducidas dimensións, sen compartimentación nin pavimento orixinal visible. Cronoloxicamente situable entre finais do s. XIX e primeira metade do XX, vinculada á actividade pesqueira artesanal na enseada. Presenta estado de conservación deficiente, con perda parcial de carpinterías, desprendementos de morteiro e colonización vexetal nos muros, sen indicios de risco estrutural inminente pero con deterioro progresivo por abandono.

DESCRIPCIÓN

Volumetría compacta, planta rectangular e unha soa altura. Fachadas en cachotaría de granito vista, ocós con recercados de perpiaño e carpinterías ausentes. Estrutura portante de muros de carga pétreos. Cuberta a unha auga.

EDIFICACIÓN

Parcela de xeometría irregular, adaptada á topografía costeira, en contacto directo cun camiño de servizo litoral. Integración directa co refuxio, sen delimitación física definida e conexión funcional co antigo varadoiro.

PARCELA

Entorno natural de carácter rural-litoral, acceso peonil por sendeiro costeiro. Alta integración paisaxística entre arborado autóctono e preexistencias pesqueiras. Valor ambiental e escénico notable.

ENTORNO

Valor histórico e etnográfico asociado á pesca tradicional e á ocupación litoral. Representa testemuño da arquitectura funcional mariñeira, con interese ambiental e identitario dentro do conxunto da enseada.

VALORES



DELIMITACIÓN / CONTORNO DE PROTECCIÓN

ORTOFOTOGRAFÍA PNOA 2023 Escala: 1:2.000

Escala: 1:5.000

IMAXES



CATÁLOGO DE BENS DE VALOR CULTURAL NO LITORAL

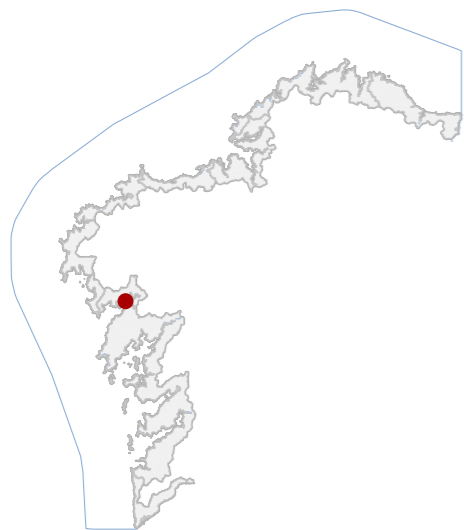

DATOS IDENTIFICATIVOS

CLASIFICACIÓN: BEN CATALOGADO

CATEGORÍA: MONUMENTO

PLANEAMIENTO: PLAN XERAL DE ORDENACIÓN MUNICIPAL

FICHA: AC_06

ARQUITECTÓNICO TIPO: CIVIL SUBTIPO

ELEMENTO: CASETA

NIVEL DE PROTECCIÓN: ESTRUCTURAL

GRADO DE CONSERVACIÓN: DEFICIENTE

USOS ORIXINAIS

GLOBAL: INDUSTRIAL

DETALLADO: ALMACENAXE

ACTUACIÓNS

Investigación, Valorización, Mantemento, Conservación, Consolidación, Restauración, Rehabilitación, Reestruturación parcial, puntual, Ampliación planta e altura, Reconstrución excepcional.

AUTORIZABLES

Debe poñerse en valor a fábrica de cachotaría, a volumetría orixinal e a tipoloxía marítima. Recoméndanse actuacións de consolidación, restauración e valorización interpretativa, mantendo os materiais e técnicas tradicionais.

POSTA EN VALOR

50_015
CÓDIGO INVENTARIO

LOCALIZACIÓN

PROVINCIA: A CORUÑA

COMARCA COSTEIRA: RÍAS BAIXAS

CONCELLO: OUTES

SECTOR COSTEIRO: RÍA DE MUROS E NOIA

UNIDADE DE PAISAXE: ESTEIRO DE BENDIMÓN

PARROQUIA: SAN COSME DE OUTEIRO (SAN COSME)

NÚCLEO / LUGAR: BROÑA

REFERENCIA CATASTRAL: 15063A09501572

ZONA: SERVIDUME

COORDENADAS: X: 505510,00 Y: 4738910,00
U.T.M. Huso 29N ETRS89

INVENTARIO

Edificación tradicional de tipoloxía funcional marítima, concibida como refuxio para mariñeiros. Estrutura de planta rectangular, un só nivel e muros de cachotaría irregular, con pezas esquineras, xambas e lintel en cantería. O aparello presenta morteiro de cal e area, parcialmente perdido. A cuberta orixinal, a dúas augas con estrutura de madeira e tella curva do país, substituíuse parcialmente por placas de fibrocemento. Interior de espazo único sen compartimentación, destinado a abrigo e almacenaxe. A fábrica combina fábrica de mampostería e recrecidos de ladrillo cerámico nas partes altas. Cronoloxía estimada: primeira metade do século XX. Estado de conservación: deficiente, con perdas de cubrición, erosión do morteiro, desprendementos puntuais e colonización vexetal incipiente.

DESCRIPCIÓN

Volume compacto, planta rectangular e unha soa altura. Fachadas en cachotaría granítica vista con remates de ladrillo. Estrutura portante de muros de carga. Cuberta a dúas augas. Estado deficiente con erosións e fisuras.

EDIFICACIÓN

Parcela rústica irregular, situada nun noiro costeiro arborado, en contacto directo coa ría. Carece de delimitación física definida, conectando mediante sendeiro peonil co bordo litoral e coa antiga rampa de acceso mariñeiro.

PARCELA

Entorno natural de carácter rural e forestal, con predominio de piñeirais e vexetación autóctona. Accesibilidade peonil limitada por pendente. Alta integración paisaxística e impacto visual baixo no conxunto litoral.

ENTORNO

Testemuño da actividade pesqueira tradicional local. O seu valor reside na autenticidade construtiva, na integración coa paisaxe e na memoria social asociada aos usos comunitarios costeiros de abrigo e almacenaxe mariñeira.

VALORES

REFUXIO DE PESCADORES EN BROÑA 2
DENOMINACIÓN



DELIMITACIÓN / CONTORNO DE PROTECCIÓN

ORTOFOTOGRAFÍA PNOA 2023

Escala: 1:2.000

Escala: 1:5.000

IMAXES

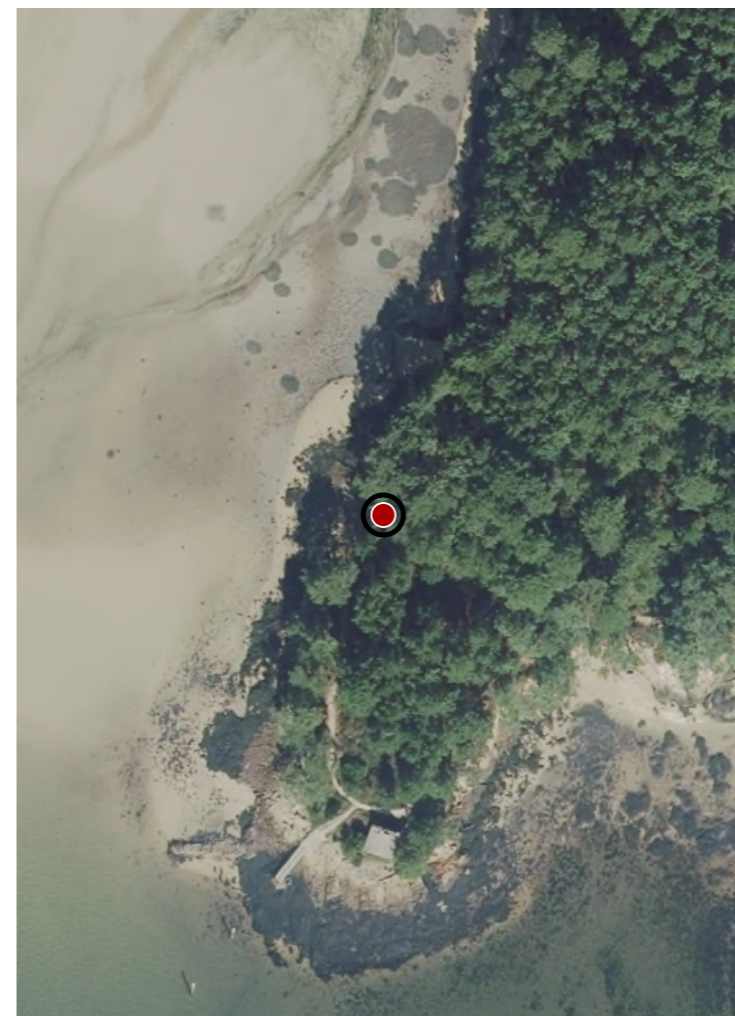

CATÁLOGO DE BENS DE VALOR CULTURAL NO LITORAL



DATOS IDENTIFICATIVOS

CLASIFICACIÓN: BEN CATALOGADO

CATEGORÍA: PLAN XERAL DE ORDENACIÓN MUNICIPAL

FICHA: OC_16

ARQUITECTÓNICO TIPO

ELEMENTO: RAMPLA

NIVEL DE PROTECCIÓN: AMBIENTAL

GRADO DE CONSERVACIÓN: MOI DEFICIENTE

USOS ORIXINAIS

GLOBAL: DOTACIONAL

DETALLADO: DOTACIONAL MÚLTIPLE

ACTUACIÓNS

Investigación, Valorización, Mantemento, Conservación, Consolidación, Restauración, Rehabilitación, Reestruturación, Ampliación.

AUTORIZABLES

Debe valorizarse a tipoloxía orixinal, o uso histórico e a integración paisaxística. Recoméndanse actuacións de consolidación, restauración e mantemento, garantindo a estabilidade e a lectura funcional da rampla.

POSTA EN VALOR

50_016
CÓDIGO INVENTARIO

RAMPLA EN BROÑA 2
DENOMINACIÓN

LOCALIZACIÓN

PROVINCIA: A CORUÑA
COMARCA COSTEIRA: RÍAS BAIXAS
CONCELLO: OUTES
SECTOR COSTEIRO: RÍA DE MUROS E NOIA
UNIDADE DE PAISAXE: ESTEIRO DE BENDIMÓN
PARROQUIA: SAN COSME DE OUTEIRO (SAN COSME)
NÚCLEO / LUGAR: BROÑA
REFERENCIA CATASTRAL: 15063A09509200
ZONA: DOMINIO PÚBLICO MARITIMO TERRESTRE
COORDENADAS: X: 505499,00 Y: 4738923,00
U.T.M. Huso 29N ETRS89

INVENTARIO

Infraestrutura marítima tradicional de servizo, destinada ao varado e acceso de pequenas embarcacións. Execútase mediante fábrica de cachotaría de pedra, adaptándose á pendente natural do terreo ata a lámina de auga. A súa implantación responde á actividade mariñeira tradicional local, con cronoloxía contemporánea. O estado de conservación é moi deficiente, con erosión superficial, perda de material, deterioro estrutural e afección por colonización vexetal.

DESCRIPCIÓN

A rampla conforma un plano inclinado de cachotaría. Morfoloxía lineal descendente cara ao mar.

EDIFICACIÓN

Parcela de morfoloxía irregular, adaptada á topografía costeira, con fronte marítima e acceso por camiño forestal. A rampla intégrase na liña litoral, delimitada por rocha natural e vexetación espontánea de ribeira.

PARCELA

Entorno natural de alto valor ambiental. O conxunto integra elementos de bosque atlántico e zona intermareal, cunha imaxe coherente e funcional. Boa integración visual e accesibilidade limitada.

ENTORNO

Elemento de interese etnográfico como testemuña da actividade mariñeira tradicional. Representa sistemas de acceso ao mar e prácticas produtivas locais, con valor cultural e identitario no contexto litoral de Outes.

VALORES



DELIMITACIÓN / CONTORNO DE PROTECCIÓN

ORTOFOTOGRAFÍA PNOA 2023 Escala: 1:2.000

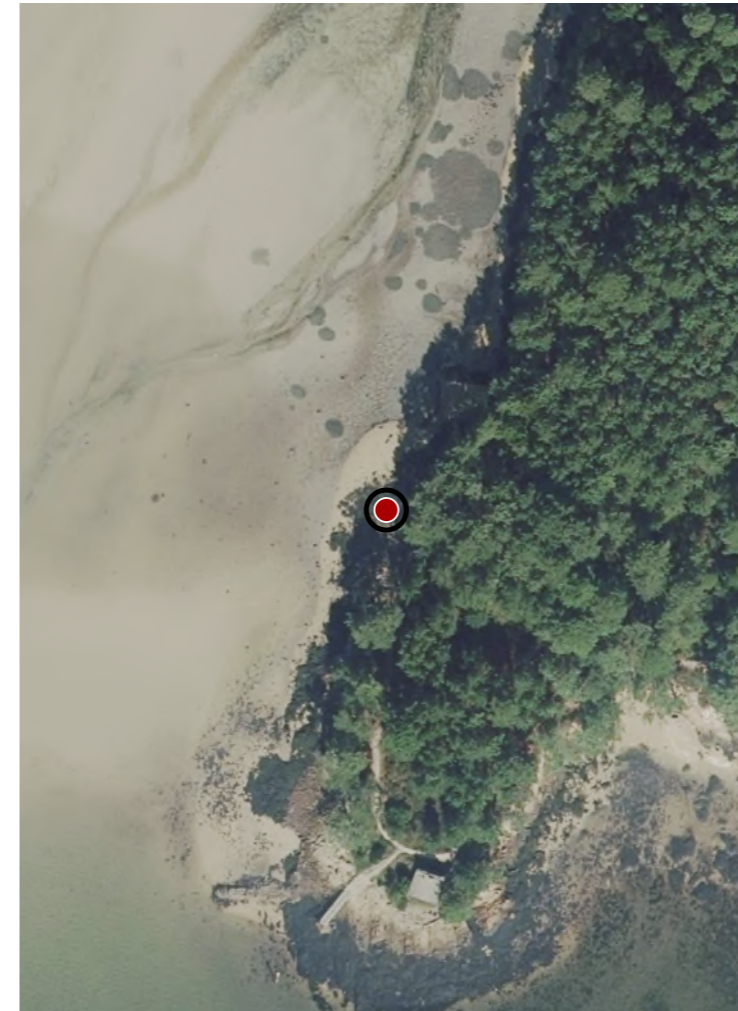

Escala: 1:5.000

IMAXES



DATOS IDENTIFICATIVOS

CLASIFICACIÓN: BEN CATALOGADO

CATEGORÍA: MONUMENTO

PLANEAMIENTO: PLAN XERAL DE ORDENACIÓN MUNICIPAL

FICHA: AC_07

ARQUITECTÓNICO TIPO: CIVIL SUBTIPO

ELEMENTO: CARPINTERÍA DE RIBEIRA

NIVEL DE PROTECCIÓN: ESTRUTURAL

GRADO DE CONSERVACIÓN: MOI DEFICIENTE

USOS ORIXINAIS

GLOBAL: INDUSTRIAL

DETALLADO: PRODUTIVO

ACTUACIÓNS

Investigación, Valorización, Mantemento, Conservación, Consolidación, Restauración, Rehabilitación, Reestruturación parcial, puntual, Ampliación planta e altura, Reconstrución excepcional.

AUTORIZABLES

Debe priorizarse a conservación dos muros de cachotaría e do volume orixinal, documentando as técnicas tradicionais. Recoméndase consolidación estrutural e restauración interpretativa, con posible uso cultural ou divulgativo.

POSTA EN VALOR

LOCALIZACIÓN

PROVINCIA: A CORUÑA
COMARCA COSTEIRA: RÍAS BAIXAS
CONCELLO: OUTES
SECTOR COSTEIRO: RÍA DE MUROS E NOIA
UNIDADE DE PAISAXE: PICOUTO
PARROQUIA: SAN COSME DE OUTEIRO (SAN COSME)
NÚCLEO / LUGAR: PUNTA BROÑO
REFERENCIA CATASTRAL: 15063A09501649
ZONA: SERVIDUME
COORDENADAS: X: 505510,00 Y: 4738823,00 U.T.M. Huso 29N ETRS89

INVENTARIO

Edificación de tipoloxía industrial marítima, destinada orixinalmente á construción e reparación de pequenas embarcacións tradicionais. Presenta planta rectangular, muros de cachotaría de granito con esquinales en cantería, linteis e marcos en formigón. A cuberta, plana, conserva vestixios dun antepeito de formigón armado. Dispón de dous niveis comunicados interiormente mediante escaleira, con acceso principal metálico engadido. A técnica construtiva é vernacular, con fábrica mixta de pedra e morteiro de cal. Datable a mediados do século XX, insírese no contexto portuario, vinculado á actividade marítimo-pesqueira. O conxunto atópase en estado de abandono, con perda de revestimentos, oxidación de elementos metálicos e degradación xeral dos paramentos.

DESCRIPCIÓN

Volume prismático de planta rectangular e dúas alturas, muros de cachotaría de granito e esquinas en cantería. Fachada sen revestimento, cromatismo pétreo. Estrutura mixta de fábrica e formigón. Torreón superior.

EDIFICACIÓN

Parcela de xeometría irregular, adaptada á topografía costeira con vexetación espontánea. Relación directa coa edificación mediante plataforma de acceso e camiño litoral sen delimitación física clara.

PARCELA

Entorno rural costeiro, cunha paisaxe arborada e presenza de matogueira atlántica. Accesibilidade por sendeiro natural. Entorno arquitectónico disperso, de valor ambiental moderado. A integración paisaxística é alta.

ENTORNO

Valor etnolóxico e histórico da actividade artesanal vinculada á carpintería de ribeira tradicional. Elemento identitario da cultura mariñeira local e da memoria produtiva litoral, con interese patrimonial e ambiental.

VALORES



DELIMITACIÓN / CONTORNO DE PROTECCIÓN

ORTOFOTOGRAFÍA PNOA 2023

Escala: 1:2.000

Escala: 1:5.000

IMAXES

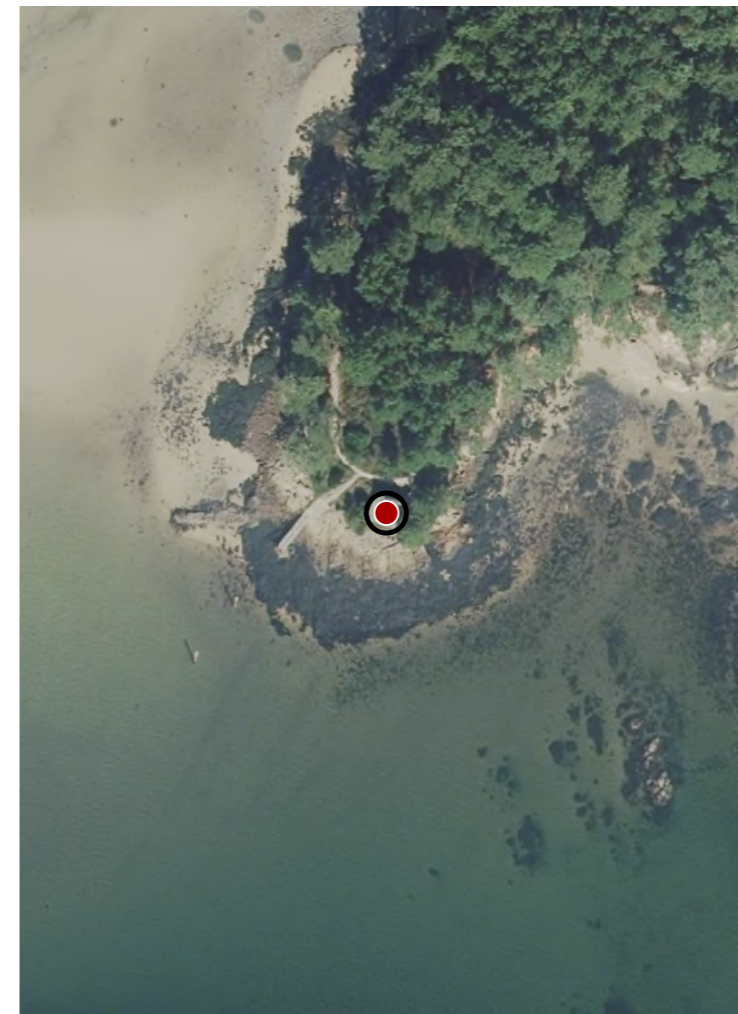

CATÁLOGO DE BENS DE VALOR CULTURAL NO LITORAL



DATOS IDENTIFICATIVOS

CLASIFICACIÓN: BEN CATALOGADO

CATEGORÍA: MONUMENTO

PLANEAMIENTO: PLAN XERAL DE ORDENACIÓN MUNICIPAL

FICHA: OC_15

ARQUITECTÓNICO TIPO

ELEMENTO: RAMPLA

NIVEL DE PROTECCIÓN: AMBIENTAL

GRADO DE CONSERVACIÓN: MOI DEFICIENTE

USOS ORIXINAIS

GLOBAL: DOTACIONAL

DETALLADO: DOTACIONAL MÚLTIPLE

ACTUACIÓNS

Investigación, Valorización, Mantemento, Conservación, Consolidación, Restauración, Rehabilitación, Reestruturación, Ampliación.

AUTORIZABLES

Debe preservarse a configuración estrutural orixinal da rampla e o seu vínculo coa contorna litoral. Recoméndase mantemento, conservación e restauración puntual.

POSTA EN VALOR

50_018
CÓDIGO INVENTARIO

RAMPLA EN BROÑA 1
DENOMINACIÓN

LOCALIZACIÓN

PROVINCIA: A CORUÑA
COMARCA COSTEIRA: RÍAS BAIXAS
CONCELLO: OUTES
SECTOR COSTEIRO: RÍA DE MUROS E NOIA
UNIDADE DE PAISAXE: PICOUTO
PARROQUIA: SAN COSME DE OUTEIRO (SAN COSME)
NÚCLEO / LUGAR: BROÑA
REFERENCIA CATASTRAL: 15063A09509200
ZONA: DOMINIO PÚBLICO MARITIMO TERRESTRE
COORDENADAS: X: 505488,00 Y: 4738825,00
U.T.M. Huso 29N ETRS89

INVENTARIO

Rampla marítima, concibida como infraestrutura de acceso e varada para embarcacións menores, vinculado ao pequeno peirao anexo. Executada en cachotería en seco sobre base rochosa, con arranque desde a liña de costa e pendente regular cara ao mar. Presenta trazado lineal, planta rectangular e conexión con pasarela metálica moderna. A construción data de mediados do século XX, integrada na tradición portuaria local. Estado de conservación moi deficiente, con perda de material, descalces, colonización vexetal e erosión por acción mariña e escorrentía superficial.

DESCRIPCIÓN

Rampla de volumetría plana, estrutura monolítica de cachotería.

EDIFICACIÓN

Parcela litoral de xeometría irregular adaptada á liña de costa rochosa. Sin uso, na actualidade. Limitase con senda peonil forestal.

PARCELA

Entorno marítimo-forestal de carácter natural, con boa integración paisaxística. Accesibilidade peonil dende a senda litoral. Alto valor ambiental e coherencia coa morfoloxía costeira existente.

ENTORNO

Testemuño representativo da infraestrutura marítima tradicional do litoral. Valor etnográfico e funcional pola súa relación coa actividade pesqueira local. Mantén interese cultural e identitario como elemento da paisaxe portuaria.

VALORES



DELIMITACIÓN / CONTORNO DE PROTECCIÓN

ORTOFOTOGRAFÍA PNOA 2023

Escala: 1:2.000

Escala: 1:5.000

IMAXES

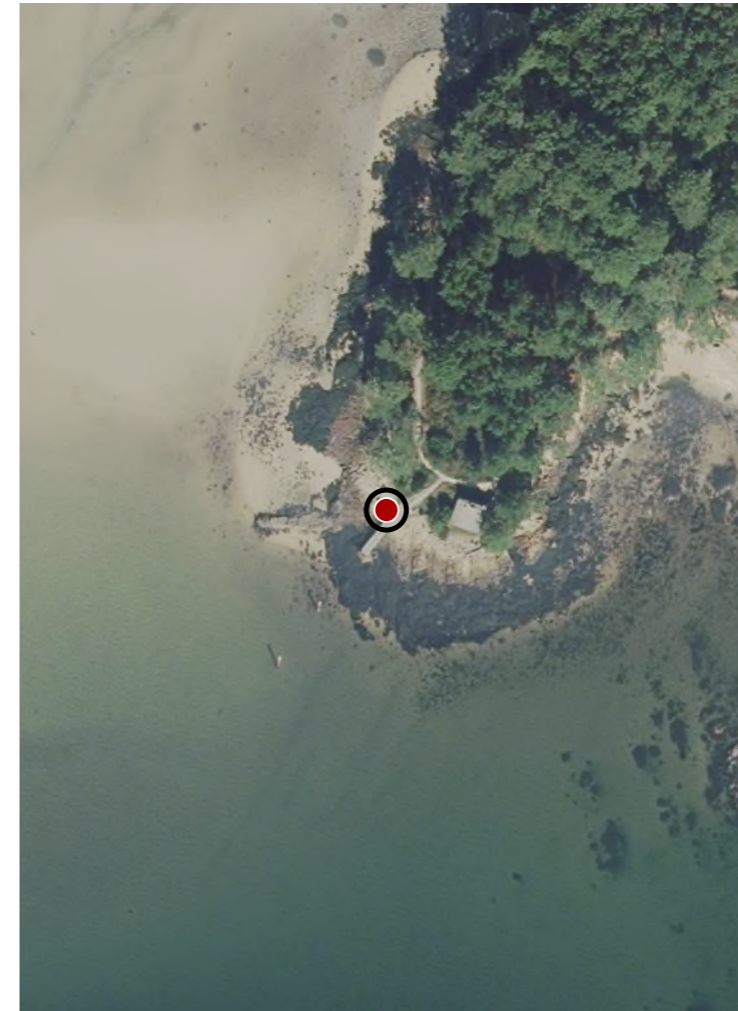

CATÁLOGO DE BENS DE VALOR CULTURAL NO LITORAL



DATOS IDENTIFICATIVOS

CLASIFICACIÓN: BEN CATALOGADO

CATEGORÍA: MONUMENTO

PLANEAMIENTO: PLAN XERAL DE ORDENACIÓN MUNICIPAL

FICHA:

ARQUITECTÓNICO:

TIPO: RAMPLA

ELEMENTO: AMBIENTAL

NIVEL DE PROTECCIÓN: DEFICIENTE

GRADO DE CONSERVACIÓN:

USOS ORIXINAIS

GLOBAL: DOTACIONAL

DETALLADO: DOTACIONAL MÚLTIPLE

ACTUACIÓN

Investigación, Valorización, Mantemento, Conservación, Consolidación, Restauración, Rehabilitación, Reestruturación, Ampliación.

AUTORIZABLES

Debe conservarse a rampla e muros laterais, consolidando a fábrica pétreo e estabilizando o terreo. Recoméndase limpeza, consolidación e sinalización interpretativa, conforme ao nivel de protección ambiental establecido.

POSTA EN VALOR

50_019
CÓDIGO INVENTARIO

LOCALIZACIÓN

PROVINCIA: A CORUÑA

COMARCA COSTEIRA: RÍAS BAIXAS

CONCELLO: OUTES

SECTOR COSTEIRO: RÍA DE MUROS E NOIA

UNIDADE DE PAISAXE: COSTA DE OUTEIRO

PARROQUIA: SAN COSME DE OUTEIRO (SAN COSME)

NÚCLEO / LUGAR: BARBEITOS

REFERENCIA CATASTRAL: 15063A09709200

ZONA: DOMINIO PÚBLICO MARITIMO TERRESTRE

COORDENADAS: X: 506936,00 Y: 4738523,00
U.T.M. Huso 29N ETRS89

INVENTARIO

Rampla de varado tradicional asociada a actividade mariñeira, integrada nun pequeno conxunto litoral de apoio á navegación menor. A súa tipoloxía é funcional, destinada ao acceso e varado de embarcacións lixeiras. Executada en cachotería granítica irregular asentada con morteiro de cal, presenta plataforma en pendente suave cara ao mar e muros laterais de contención parcialmente arruinados. A composición é lineal e adaptada á topografía costeira. A cronoloxía estimada sitúase entre finais do século XIX e comezos do XX. O estado de conservación é deficiente: perda de pezas pétreas, disgregación do morteiro, erosión mariña e colonización vexetal nos paramentos. Non se detectan restauracións recentes nin mantemento sistemático.

DESCRIPCIÓN

Rampla de varado de planta rectangular, cun só plano inclinado pétreo e muros de contención laterais. Estrutura de cachotería granítica irregular. Presenta erosión superficial e perda parcial de volume nas zonas de contacto co mar

EDIFICACIÓN

Parcela irregular e inclinada, configurada pola ribeira e ocupada parcialmente por vexetación litoral. A rampla articula a conexión funcional entre o terreo forestado. Sen delimitación física nin servizos visibles.

PARCELA

Entorno natural de carácter litoral-forestal. Alta integración paisaxística, cunha rampla parcialmente oculta pola masa arbórea e harmonizada co relevo e a vexetación costeira.

ENTORNO

A rampla posúe valor etnolóxico, histórico e paisaxístico como vestixio das infraestruturas mariñeiras tradicionais. Reflicte a relación produtiva entre poboación e mar, formando parte do patrimonio marítimo de interese local.

VALORES

RAMPLA NO REQUEIXO 2
DENOMINACIÓN

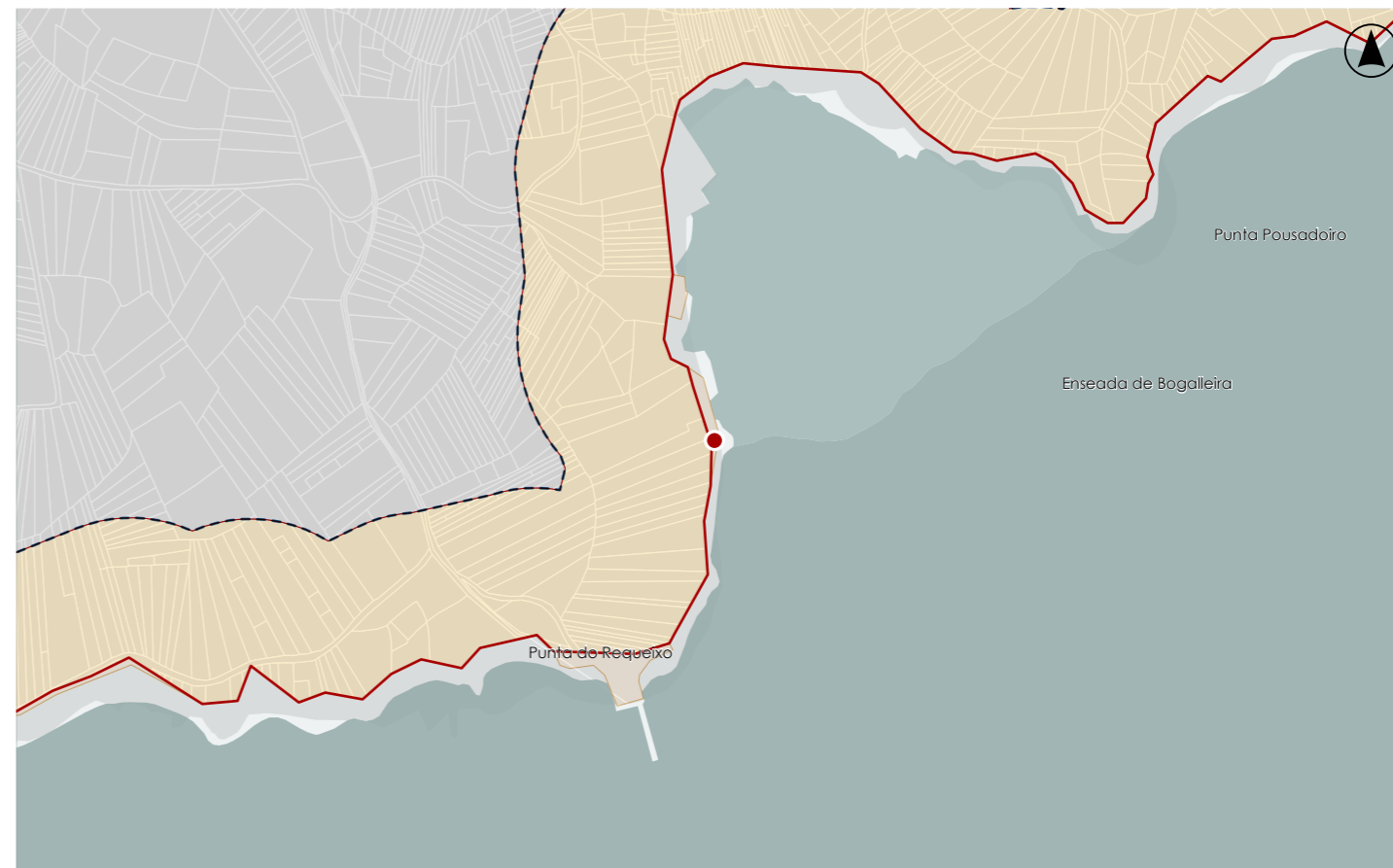

DELIMITACIÓN / CONTORNO DE PROTECCIÓN

ORTOFOTOGRAFÍA PNOA 2023

Escala: 1:2.000

Escala: 1:5.000

IMAXES



CATÁLOGO DE BENS DE VALOR CULTURAL NO LITORAL



DATOS IDENTIFICATIVOS

CLASIFICACIÓN	BEN CATALOGADO
CATEGORÍA	MONUMENTO
PLANEAMIENTO	PLAN XERAL DE ORDENACIÓN MUNICIPAL
FICHA	OC_13
ARQUITECTÓNICO TIPO	RAMPLA
ELEMENTO	AMBIENTAL
NIVEL DE PROTECCIÓN	DEFICIENTE
GRADO DE CONSERVACIÓN	DEFICIENTE
USOS ORIXINAIS	DOTACIONAL
GLOBAL	DOTACIONAL MÚLTIPLE
DETALLADO	

ACTUACIÓNS

Investigación, Valorización, Mantemento, Conservación, Consolidación, Restauración, Rehabilitación, Reestruturación, Ampliación.

AUTORIZABLES

Debe valorizarse a autenticidade do aparello pétreo e a súa función portuaria orixinal. Recoméndase intervención de consolidación e conservación preventiva.

POSTA EN VALOR

50_020
CÓDIGO INVENTARIO

RAMPLA NO REQUEIXO 1
DENOMINACIÓN

LOCALIZACIÓN

PROVINCIA	A CORUÑA
COMARCA COSTEIRA	RÍAS BAIXAS
CONCELLO	OUTES
SECTOR COSTEIRO	RÍA DE MUROS E NOIA
UNIDADE DE PAISAXE	COSTA DE OUTEIRO
PARROQUIA	SAN COSME DE OUTEIRO (SAN COSME)
NÚCLEO / LUGAR	BARBEITOS
REFERENCIA CATASTRAL	15063A09709200
ZONA	DOMINIO PÚBLICO MARITIMO TERRESTRE
COORDENADAS	X: 506913,00 Y: 4738621,00 U.T.M. Huso 29N ETRS89

INVENTARIO

Rampla de uso portuario tradicional, vinculada á actividade mariñeira e marisqueira, destinada ao varado e mantemento de pequenas embarcacións. Executada con aparello de cachotería granítica irregular, asentada sobre base de lousado pétreo e consolidada con morteiro de cal, presenta trazado lineal descendente cara á zona intermareal. A súa configuración é simple, de perfil ramplante único e bordos parcialmente erosionados pola acción mareal. Datable entre finais do século XIX e inicios do XX, insírese nun contexto de arquitectura civil funcional litoral. O estado de conservación é deficiente, con perda de material pétreo, colonización biolóxica e erosión superficial pola acción combinada de mareas e escorrentía pluvial.

DESCRIPCIÓN

Elemento de obra civil de planta lineal, cunha única estrutura de rampla de cachotería granítica. Conserva bo nivel de integridade tipolóxica, malia erosión e perda puntual de pezas basais.

EDIFICACIÓN

Parcela de configuración irregular e topografía descendente cara ao litoral, con dominio de substrato rochoso e áreas de marisma. A rampla actúa como conexión directa coa beira e acceso ás embarcacións menores.

PARCELA

Entorno natural de elevada integridade paisaxística, con arborado autóctono e vexetación de ribeira. Accesibilidade limitada por camiño forestal. Integración visual plena no conxunto litoral tradicional.

ENTORNO

Valor etnográfico e testemuñal da actividade marítima tradicional. Constitúe un referente social e identitario para a comunidade local, representando as infraestruturas vernaculares asociadas á cultura mariñeira do século XIX.

VALORES



DELIMITACIÓN / CONTORNO DE PROTECCIÓN

ORTOFOTOGRAFÍA PNOA 2023 Escala: 1:2.000

Escala: 1:5.000

IMAXES



CATÁLOGO DE BENS DE VALOR CULTURAL NO LITORAL



DATOS IDENTIFICATIVOS

CLASIFICACIÓN: BEN CATALOGADO

CATEGORÍA: MONUMENTO

PLANEAMIENTO: PLAN XERAL DE ORDENACIÓN MUNICIPAL

FICHA: OC_12

ARQUITECTÓNICO TIPO: CIVIL SUBTIPO

ELEMENTO: CARPINTERÍA DE RIBEIRA/ESTALEIRO

NIVEL DE PROTECCIÓN: AMBIENTAL

GRADO DE CONSERVACIÓN: MOI DEFICIENTE

USOS ORIXINAIS

GLOBAL: INDUSTRIAL

DETALLADO: PRODUTIVO

ACTUACIÓNS

Investigación, Valorización, Mantemento, Conservación, Consolidación, Restauración, Rehabilitación, Reestruturación, Ampliación.

AUTORIZABLES

Cómpre conservar a estrutura orixinal, o peirao e o espazo funcional de varado. Recomendase consolidación estrutural, restauración de cuberta e posta en valor interpretativa, con uso cultural ou didáctico compatible.

POSTA EN VALOR

50_021
CÓDIGO INVENTARIO

LOCALIZACIÓN

PROVINCIA: A CORUÑA
COMARCA COSTEIRA: RÍAS BAIXAS
CONCELLO: OUTES
SECTOR COSTEIRO: RÍA DE MUROS E NOIA
UNIDADE DE PAISAXE: COSTA DE OUTEIRO
PARROQUIA: SAN COSME DE OUTEIRO (SAN COSME)
NÚCLEO / LUGAR: BARQUIÑA, A
REFERENCIA CATASTRAL: 15063A09709200
ZONA: DOMINIO PÚBLICO MARITIMO TERRESTRE
COORDENADAS: X: 507497,00 Y: 4738886,00 U.T.M. Huso 29N ETRS89

INVENTARIO

Conxunto tradicional de carpintería de ribeira composto por caseta, estaleiro e peirao, destinado orixinalmente á construción e reparación de pequenas embarcacións de madeira. Executado con muros de mampostería granítica irregular, estrutura de madeira de piñeiro e cuberta a dúas augas de tella cerámica curva. A disposición é lineal, adaptada á ribeira, configurando un recinto parcialmente inundable coa marea alta. A composición é funcional, de tipoloxía vernácula marítima, con espazo aberto cara á enseada para o varado das embarcacións. Datado arredor de 1970, o estado de conservación é moi deficiente, con perda de cuberta, podrecemento de elementos estruturais e colonización vexetal, aínda que se manteñen as trazas orixinais e parte dos muros de contención do peirao.

DESCRIPCIÓN

Volume rectangular de planta baixa, cuberta a dúas augas de tella curva, estrutura de madeira. Fachadas sen revestimento, cromatismo pétreo. Estrutura degradada e cuberta parcialmente colapsada; peirao anexo conservado.

EDIFICACIÓN

Parcela irregular en contacto directo coa ribeira, parcialmente inundable, con muro perimetral de contención e rampla de varado. Relación co ámbito mariñeiro e acceso dende camiño costeiro; edificación integrada na marxe sur.

PARCELA

Entorno rural costeiro con vivendas dispersas e camiños de acceso. Alta integración paisaxística, arborado autóctono e vexetación de ribeira. Valor ambiental moderado e continuidade coa tipoloxía tradicional da enseada.

ENTORNO

Representa a tradición artesanal da carpintería de ribeira, actividade esencial na cultura marítima. Valor etnográfico, técnico e ambiental pola súa localización e relación co mar. Testemuño do patrimonio industrial mariñeiro.

VALORES

CARPINTERÍA DE RIBEIRA DA BARQUIÑA
DENOMINACIÓN



DELIMITACIÓN / CONTORNO DE PROTECCIÓN

ORTOFOTOGRAFÍA PNOA 2023 Escala: 1:2.000



Escala: 1:5.000

IMAXES



DATOS IDENTIFICATIVOS

CLASIFICACIÓN	BEN CATALOGADO
CATEGORÍA	MONUMENTO
PLANEAMIENTO	PLAN XERAL DE ORDENACIÓN MUNICIPAL
FICHA	OC_03
ARQUITECTÓNICO TIPO	CIVIL SUBTIPO
ELEMENTO	PEIRAO
NIVEL DE PROTECCIÓN	INTEGRAL
GRADO DE CONSERVACIÓN	MOI DEFICIENTE
USOS ORIXINAIS	DOTACIONAL
GLOBAL	DOTACIONAL MÚLTIPLE
DETALLADO	

ACTUACIÓNS

Investigación, Valorización, Mantemento, Conservación, Consolidación, Restauración, Rehabilitación, Ampliación solo en planta, Reconstrucción excepcional.

AUTORIZABLES

Debe poñerse en valor a fábrica de mampostería orixinal, a tipoloxía funcional e a relación coa paisaxe marítima. Recoméndase conservación, consolidación estrutural e restauración material, evitando alteracións.

POSTA EN VALOR

LOCALIZACIÓN

PROVINCIA	A CORUÑA
COMARCA COSTEIRA	RÍAS BAIXAS
CONCELLO	OUTES
SECTOR COSTEIRO	RÍA DE MUROS E NOIA
UNIDADE DE PAISAXE	COSTA DE OUTEIRO
PARROQUIA	SAN COSME DE OUTEIRO (SAN COSME)
NÚCLEO / LUGAR	BARQUIÑA, A
REFERENCIA CATASTRAL	15063A09809200
ZONA	DOMINIO PÚBLICO MARITIMO TERRESTRE
COORDENADAS	X: 507579,00 Y: 4739097,00 U.T.M. Huso 29N ETRS89

INVENTARIO

O elemento corresponde a un peirao tradicional de pequeno porte, de tipoloxía portuaria e función orixinal pesqueira. A estrutura componse dun dique de abrigo de mampostería granítica irregular, con paramentos de bloques concertados e ripiado fino, executado mediante técnicas tradicionais de cantería e enchido interior con pedra miúda. Presenta unha rampla de formigón recente para varado e un pantalán flotante adosado. O conxunto sitúase nunha enseada abrigada, nun contorno rural con vexetación de ribeira. Datable entre finais do século XIX e comezos do XX, responde á tipoloxía construtiva das infraestruturas costeiras tradicionais. O estado de conservación é moi deficiente, con erosión superficial, disgregación do mortero e perda de pezas do paramento exterior por acción mariña e marea.

DESCRIPCIÓN

Volumetría sinxela, de planta lineal e perfil baixo adaptado á ribeira. Unha soa planta de uso funcional. Paramentos de mampostería granítica irregular. Elementos singulares: dique, rampla e pantalán flotante.

EDIFICACIÓN

Parcela irregular adaptada á liña de costa, delimitada por muros de contención e acceso rodado. Uso de amarre e varado de embarcacións menores. Relación directa coa edificación portuaria e coas instalacións auxiliares anexas.

PARCELA

Entorno rural costeiro, cunha contorna arborada e pendente moderada. Accesibilidade rodada limitada pero suficiente. Valor ambiental elevado pola integración coa paisaxe mariñeira e coa estrutura tradicional do porto.

ENTORNO

Testemuño da actividade pesqueira tradicional local e do sistema construtivo mariñeiro. Ten valor histórico, etnográfico e identitario, formando parte do conxunto patrimonial costeiro e da súa memoria produtiva.

VALORES



DELIMITACIÓN / CONTORNO DE PROTECCIÓN

ORTOFOTOGRAFÍA PNOA 2023

Escala: 1:2.000

Escala: 1:5.000

IMAXES



CATÁLOGO DE BENS DE VALOR CULTURAL NO LITORAL



DATOS IDENTIFICATIVOS

CLASIFICACIÓN	BEN CATALOGADO
CATEGORÍA	MONUMENTO
PLANEAMIENTO	PLAN XERAL DE ORDENACIÓN MUNICIPAL
FICHA	OC_11
ARQUITECTÓNICO TIPO	CIVIL SUBTIPO
ELEMENTO	RAMPLA
NIVEL DE PROTECCIÓN	AMBIENTAL
GRADO DE CONSERVACIÓN	DEFICIENTE
USOS ORIXINAIS	DOTACIONAL
DETALLADO	DOTACIONAL MÚLTIPLE

ACTUACIÓNS

Investigación, Valorización, Mantemento, Conservación, Consolidación, Restauración, Rehabilitación, Reestruturación, Ampliación.

AUTORIZABLES

Debe poñerse en valor a fábrica pétreo orixinal, a súa integración paisaxística e a funcionalidade histórica. Recoméndase conservación e consolidación puntual, actuacións de limpeza controlada e sinalización interpretativa.

POSTA EN VALOR

50_023
CÓDIGO INVENTARIO

LOCALIZACIÓN

PROVINCIA	A CORUÑA
COMARCA COSTEIRA	RÍAS BAIXAS
CONCELLO	OUTES
SECTOR COSTEIRO	RÍA DE MUROS E NOIA
UNIDADE DE PAISAXE	COSTA DE OUTEIRO
PARROQUIA	SAN COSME DE OUTEIRO (SAN COSME)
NÚCLEO / LUGAR	ALBEIDA
REFERENCIA CATASTRAL	15063A09809200
ZONA	DOMINIO PÚBLICO MARITIMO TERRESTRE
COORDENADAS	X: 507672,00 Y: 4740183,00 U.T.M. Huso 29N ETRS89

INVENTARIO

Rampa de acceso ao mar de tipoloxía portuaria tradicional, vinculada a actividades mariñeiras e de varada. Executada en cachotería de granito local, con aparello irregular e morteiro de cal, dispón dunha plataforma de pendente moderada orientada cara ao canal de marea. A estrutura complétase con muros laterais de contención que estabilizan o terreo e delimitan o ámbito funcional. A técnica construtiva responde a solucións vernáculas dos séculos XIX-XX, asociadas á economía litoral. O estado de conservación é deficiente, con erosión superficial, perda de material, colonización vexetal e alteracións puntuais na continuidade estrutural.

DESCRIPCIÓN

Elemento de volumetría lineal, dunha soa planta e perfil inclinado, integrado no terreo. Muros de cachotería granítica sen revestimento, cromatismo gris. Estrutura por gravidade. Elemento singular: plano de rampla de varada.

EDIFICACIÓN

Parcela de xeometría irregular adaptada á liña de costa, con uso mariñeiro residual e relación directa coa marxe do río. Delimitación por muros de contención pétreos e contacto inmediato coa zona de servidume.

PARCELA

Entorno rural-litoral con acceso rodado secundario e forte presenza vexetal. A rampla intégrase na paisaxe agraria e fluvial, contribuíndo á lectura do sistema tradicional de relación terra-auga.

ENTORNO

Testemuño da infraestrutura mariñeira tradicional, con valor etnolóxico e social asociado ao uso comunitario da ribeira. Constitúe un elemento identitario do territorio e da memoria produtiva local.

VALORES

RAMPLA EN ALBAN
DENOMINACIÓN



DELIMITACIÓN / CONTORNO DE PROTECCIÓN

ORTOFOTOGRAFÍA PNOA 2023 Escala: 1:2.000



Escala: 1:5.000

IMAXES

CATÁLOGO DE BENS DE VALOR CULTURAL NO LITORAL

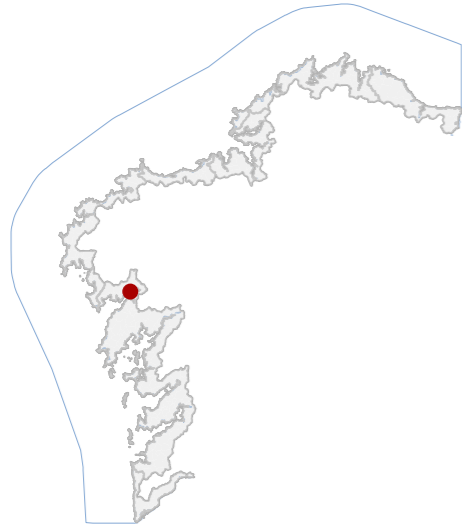

DATOS IDENTIFICATIVOS

CLASIFICACIÓN: BEN CATALOGADO

CATEGORÍA: MONUMENTO

PLANEAMIENTO: PLAN XERAL DE ORDENACIÓN MUNICIPAL

FICHA: OC_10

ARQUITECTÓNICO TIPO: CIVIL SUBTIPO

ELEMENTO: CARPINTERÍA DE RIBEIRA/ESTALEIRO

NIVEL DE PROTECCIÓN: AMBIENTAL

GRADO DE CONSERVACIÓN: MOI DEFICIENTE

USOS ORIXINAIS

GLOBAL: INDUSTRIAL

DETALLADO: PRODUTIVO

ACTUACIÓNS

Investigación, Valorización, Mantemento, Conservación, Consolidación, Restauración, Rehabilitación, Reestruturación, Ampliación.

AUTORIZABLES

Deben conservarse os restos estruturais orixinais, o peirao e a disposición funcional do varadoiro. Recomendase consolidación, restauración volumétrica e posta en valor interpretativa.

POSTA EN VALOR

50_024
CÓDIGO INVENTARIO

CARPINTERIA DE RIBEIRA DE RATES
DENOMINACIÓN

LOCALIZACIÓN

PROVINCIA: A CORUÑA

COMARCA COSTEIRA: RÍAS BAIXAS

CONCELLO: OUTES

SECTOR COSTEIRO: RÍA DE MUROS E NOIA

UNIDADE DE PAISAXE: COSTA DE OUTEIRO

PARROQUIA: SAN COSME DE OUTEIRO (SAN COSME)

NÚCLEO / LUGAR: RATES

REFERENCIA CATASTRAL: 15063A10009200

ZONA: DOMINIO PÚBLICO MARITIMO TERRESTRE

X: 507697,00 Y: 4740565,00

COORDENADAS: U.T.M. Huso 29N ETRS89

INVENTARIO

Carpintería de ribeira tradicional, tipoloxía propia dos estaleiros artesáns costeiros dedicados á construción e reparación de embarcacións de madeira. A edificación, hoxe sen uso, componse dunha nave principal parcialmente arruinada e dun pequeno peirao de servizo. Emprega fábrica de cachotería de granito con cuberta a dúas augas de tella cerámica sobre estrutura de madeira, hoxe colapsada. A configuración espacial responde a un volume único rectangular, aberto cara á ribeira para facilitar o varado. Datable a mediados do século XX, conserva a disposición funcional orixinal. O estado de conservación é moi deficiente, con colapso parcial da cuberta, erosión das fábricas, perda de carpinterías e colonización vexetal activa.

DESCRIPCIÓN

Volume rectangular dunha soa planta e cuberta a dúas augas. Fachada en cachotería granítica sen revoco, carpinterías ausentes. Estrutura mixta de fábrica e madeira deteriorada. Cuberta colapsada. Peirao de mampostería adxacente.

EDIFICACIÓN

Parcela de xeometría irregular adaptada á liña costeira, parcialmente arborada e con forte pendente cara á ría. Conserva restos do varadoiro. Límite físico co camiño de acceso superior e conexión directa coas fábricas do estaleiro.

PARCELA

Entorno natural e litoral de carácter forestal e baixa ocupación. Acceso por pista de terra dende o núcleo, integración paisaxística alta. Non se aprecian elementos deturpadores, salvo abandono e perda de funcionalidade.

ENTORNO

Testemuño do patrimonio industrial tradicional, vinculado á construción naval artesanal. Valores históricos, etnográficos e identitarios asociados á cultura mariñeira local e á evolución das técnicas de carpintería de ribeira.

VALORES

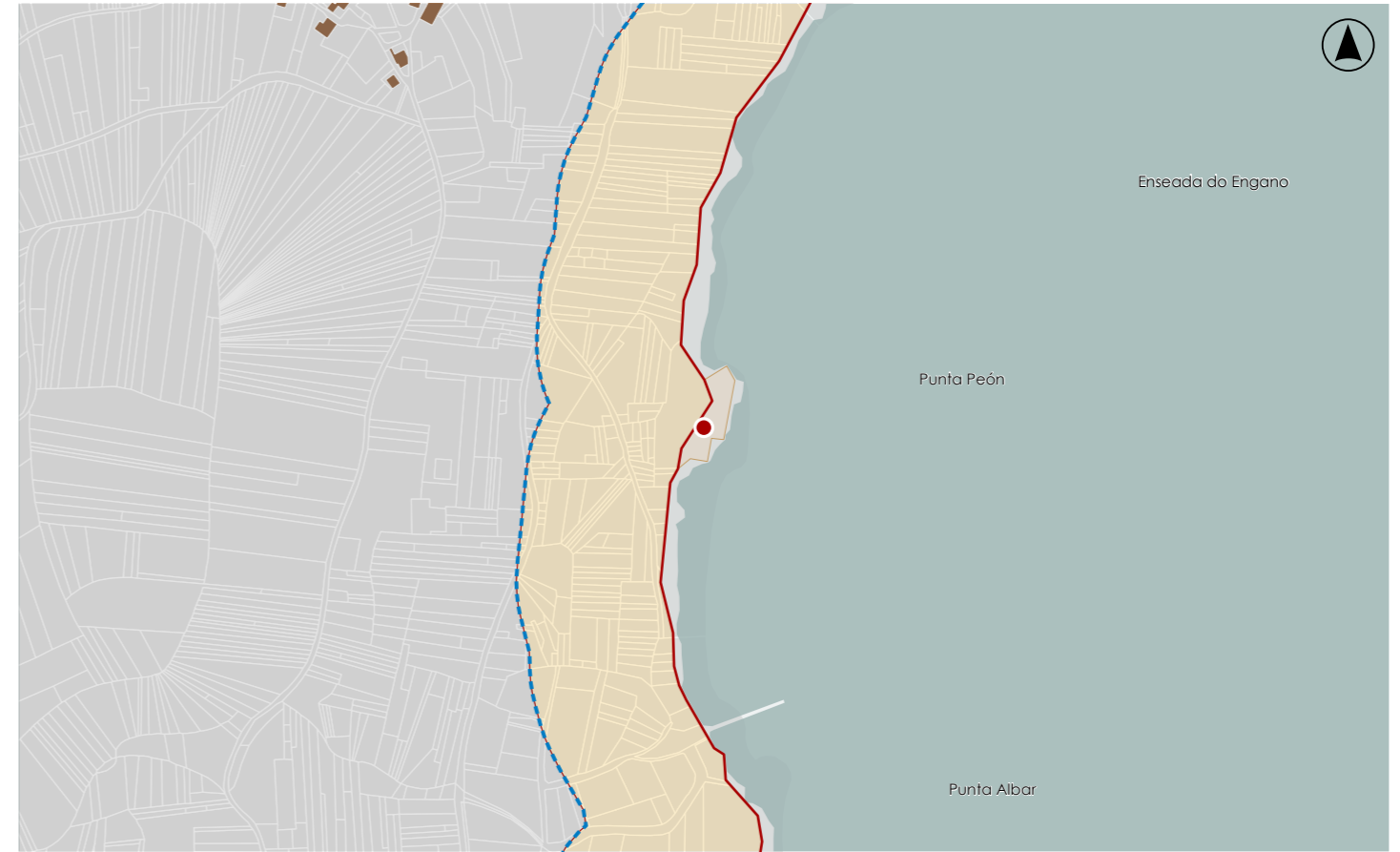

DELIMITACIÓN / CONTORNO DE PROTECCIÓN

ORTOFOTOGRAFÍA PNOA 2023

Escala: 1:2.000

Escala: 1:5.000

IMAXES

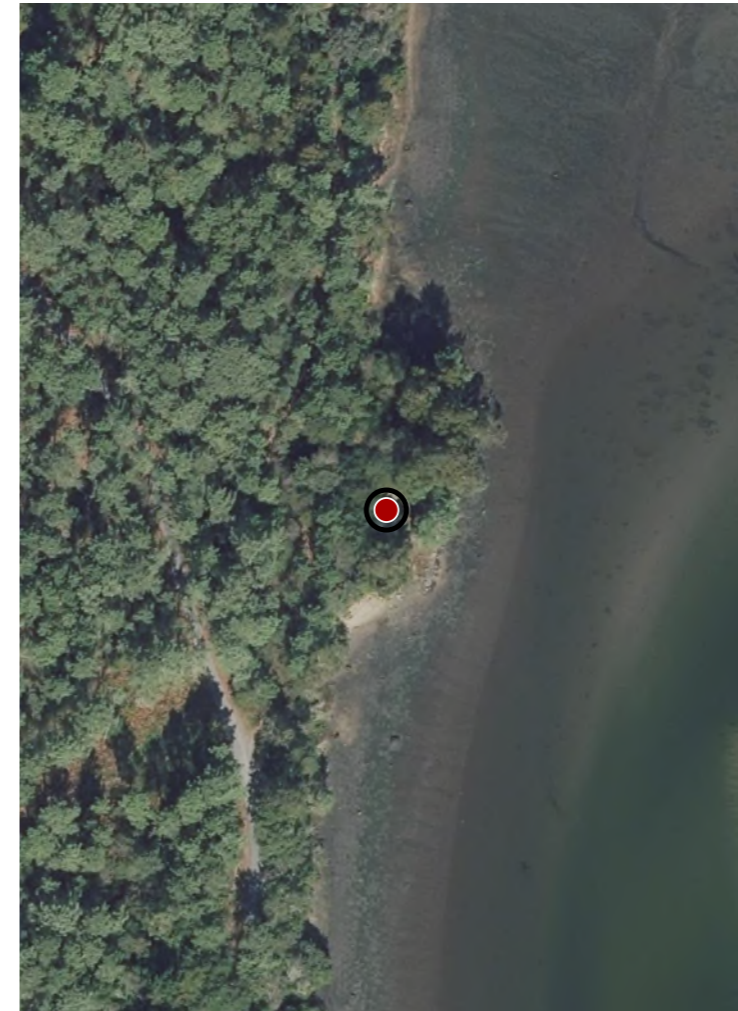

CATÁLOGO DE BENS DE VALOR CULTURAL NO LITORAL

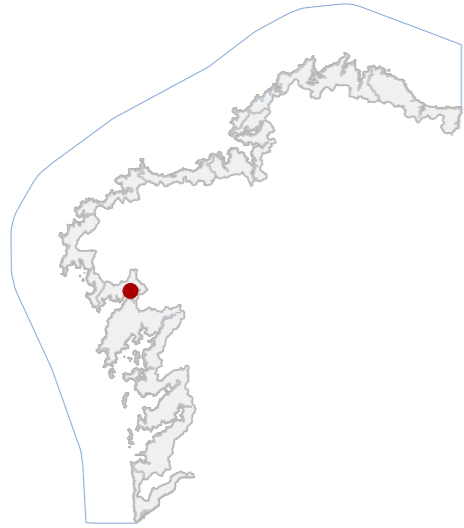

DATOS IDENTIFICATIVOS

CLASIFICACIÓN	BEN CATALOGADO
CATEGORÍA	MONUMENTO
PLANEAMIENTO	PLAN XERAL DE ORDENACIÓN MUNICIPAL
FICHA	OC_09
ARQUITECTÓNICO TIPO	CIVIL SUBTIPO
ELEMENTO	RAMPLA
NIVEL DE PROTECCIÓN	AMBIENTAL
GRADO DE CONSERVACIÓN	MOI DEFICIENTE
USOS ORIXINAIS	DOTACIONAL
GLOBAL	DOTACIONAL MÚLTIPLE
DETALLADO	

ACTUACIÓN

Investigación, Valorización, Mantemento, Conservación, Consolidación, Restauración, Rehabilitación, Reestruturación, Ampliación.

AUTORIZABLES

Conservar a configuración do plano inclinado e os materiais pétreos orixinais. Recoméndase consolidación estrutural, restauración e eliminación de vexetación invasiva, garantindo a estabilidade e a lectura funcional do elemento.

POSTA EN VALOR

50_025
CÓDIGO INVENTARIO

RAMPLA EN COTROS
DENOMINACIÓN

LOCALIZACIÓN

PROVINCIA	A CORUÑA
COMARCA COSTEIRA	RÍAS BAIXAS
CONCELLO	OUTES
SECTOR COSTEIRO	RÍA DE MUROS E NOIA
UNIDADE DE PAISAXE	COSTA DE OUTEIRO
PARROQUIA	SAN COSME DE OUTEIRO (SAN COSME)
NÚCLEO / LUGAR	RATES
REFERENCIA CATASTRAL	15063E50200705
ZONA	SERVIDUME
COORDENADAS	X: 507779,97 Y: 4740866,96 U.T.M. Huso 29N ETRS89

INVENTARIO

Infraestrutura litoral de tipoloxía rampla de varadoiro, destinada orixariamente ao acceso e varada de pequenas embarcacións, actualmente sen uso. Execútase mediante fábrica de cachotaría de pedra granítica con disposición irregular. Configúrase como plano inclinado adaptado á pendente natural do terreo, en continuidade coa liña de costa e asociado a elementos de contención lateral. Responde a un contexto histórico ligado á actividade mariñeira tradicional local, con cronoloxía contemporánea. Presenta un estado de conservación moi deficiente, con perda de material, disgregación de xuntas, erosión por acción mariña e colonización vexetal que comprometen a estabilidade e a funcionalidade do conxunto.

DESCRIPCIÓN

Elemento definido por plano inclinado continuo. Estrutura de cachotaría. Destacan bordos laterais deteriorados e transición ao medio mariño.

EDIFICACIÓN

Parcela de configuración irregular, adaptada á liña de costa. Uso vinculado á actividade mariñeira tradicional, en continuidade co dominio público marítimo-terrestre e con acceso mediante camiño rural próximo.

PARCELA

Entorno natural costeiro, con arborado autóctono e vexetación de ribeira. A accesibilidade é restrinxida por camiños de terra. A integración paisaxística é elevada, consonte co carácter ambiental do lugar.

ENTORNO

Elemento representativo da arquitectura civil tradicional vinculada á actividade mariñeira, con valor etnográfico e funcional. Constitúe testemuña das prácticas locais de varado e relación histórica co medio mariño.

VALORES

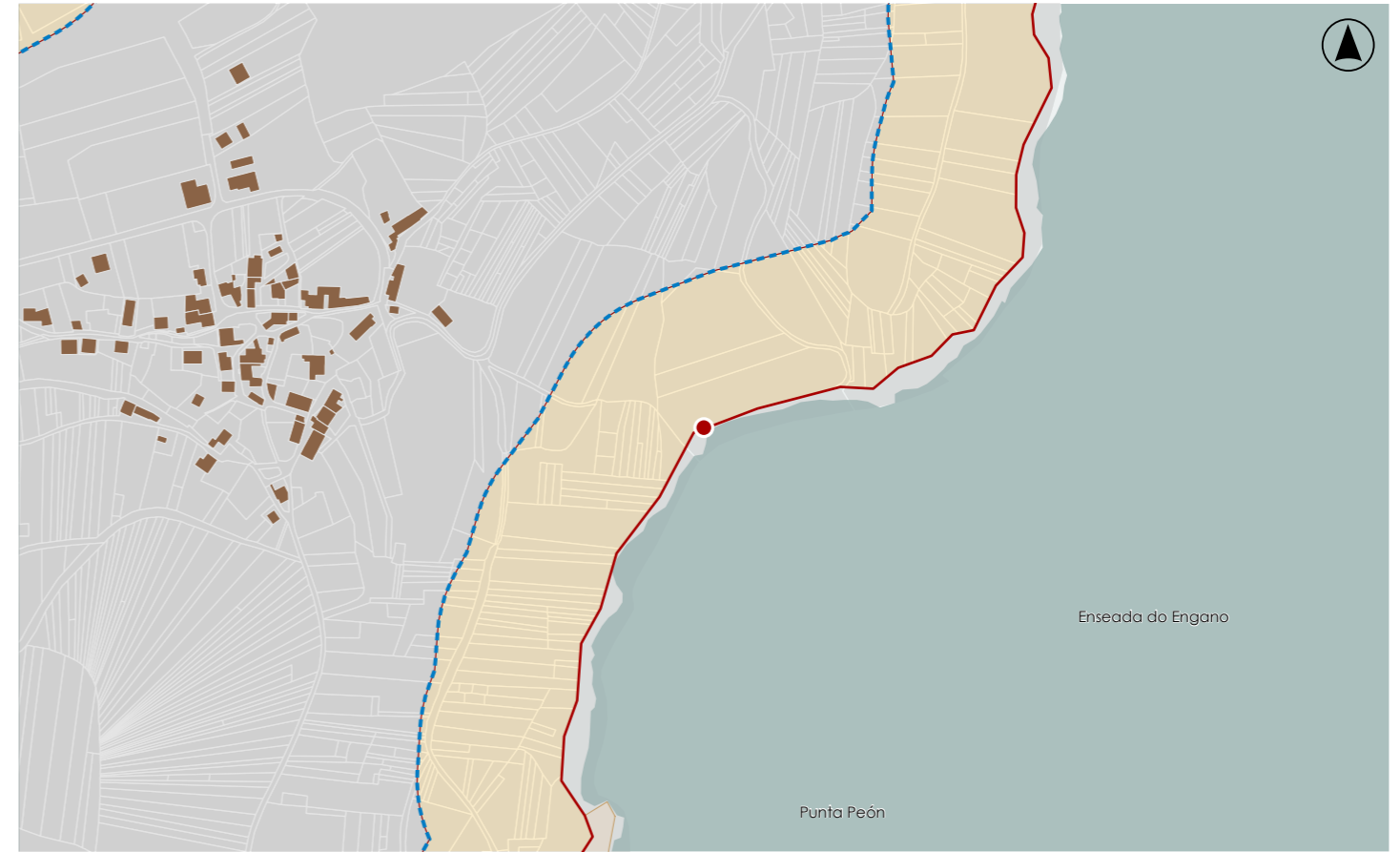

DELIMITACIÓN / CONTORNO DE PROTECCIÓN

ORTOFOTOGRAFÍA PNOA 2023 Escala: 1:2.000

Escala: 1:5.000

IMAXES



CATÁLOGO DE BENS DE VALOR CULTURAL NO LITORAL



DATOS IDENTIFICATIVOS

CLASIFICACIÓN: BEN CATALOGADO

CATEGORÍA: MONUMENTO

PLANEAMIENTO: PLAN XERAL DE ORDENACIÓN MUNICIPAL

FICHA:

INDUSTRIAL TIPO: ABASTECIMENTO SUBTIPO

ELEMENTO: CHEMINEA

NIVEL DE PROTECCIÓN: INTEGRAL

GRADO DE CONSERVACIÓN: DEFICIENTE

USOS ORIXINAIS

GLOBAL: INDUSTRIAL

DETALLADO: PRODUTIVO

ACTUACIÓNS

Investigación, Valorización, Mantemento, Conservación, Consolidación, Restauración, Rehabilitación, Ampliación solo en planta, Reconstrucción excepcional.

AUTORIZABLES:

Preservarase a fábrica de ladrillo e a configuración formal da cheminea. Recomendáanse actuacións de consolidación, restauración e mantemento, garantindo a estabilidade estrutural e a valorización como elemento industrial singular.

POSTA EN VALOR:

LOCALIZACIÓN

PROVINCIA: A CORUÑA
COMARCA COSTEIRA: RÍAS BAIXAS
CONCELLO: OUTES
SECTOR COSTEIRO: RÍA DE MUROS E NOIA
UNIDADE DE PAISAXE: ESTEIRO DE OUTES
PARROQUIA: SAN COSME DE OUTEIRO (SAN COSME)
NÚCLEO / LUGAR: PUNTA DO ENGANO
REFERENCIA CATASTRAL: 15063A1000001
ZONA: SERVIDUME
COORDENADAS: X: 508107,00 Y: 4741432,00 U.T.M. Huso 29N ETRS89

INVENTARIO

Construción industrial de tipoloxía fabril, vinculada á produción madeireira e á primeira transformación de madeira. A edificación principal, de planta rectangular e fábrica de ladrillo cerámico visto, acolle unha cheminea exenta de sección circular e ladrillo macizo, elemento característico das instalacións industriais do século XX. A cuberta é a dúas augas con estrutura de madeira e tella cerámica. O conxunto complétase con naves auxiliares de estrutura metálica lixeira e cubertas de chapa. O conxunto data da primeira metade do século XX, correspondendo a unha antiga serraría costeira. O estado de conservación é deficiente, con alteracións por humidades, erosión superficial e perdas de material no fuste da cheminea e na fábrica dos muros, manténdose a volumetría orixinal.

DESCRIPCIÓN

Cheminea exenta de tipoloxía industrial, fuste cilíndrico de ladrillo macizo disposto en soga e tizón, con base troncopiramidal e remate moldurado. Presenta fisuras verticais, perda de material e erosión superficial.

EDIFICACIÓN

Parcela de xeometría irregular situada nunha lingua de terra costeira, con acceso por pista forestal. Uso industrial vinculado á madeira, delimitación natural pola ría e pola masa arbórea contigua.

PARCELA

Entorno rural costeiro de baixa densidade, con accesibilidade limitada e forte relación visual coa ría. O conxunto destaca pola súa integración paisaxística, rodeado de arborado autóctono.

ENTORNO

Valor histórico e tecnolóxico como testemuño da industrialización local e da actividade madeireira tradicional. Constitúe un referente identitario no contexto produtivo e un exemplo representativo da arquitectura fabril litoral.

VALORES

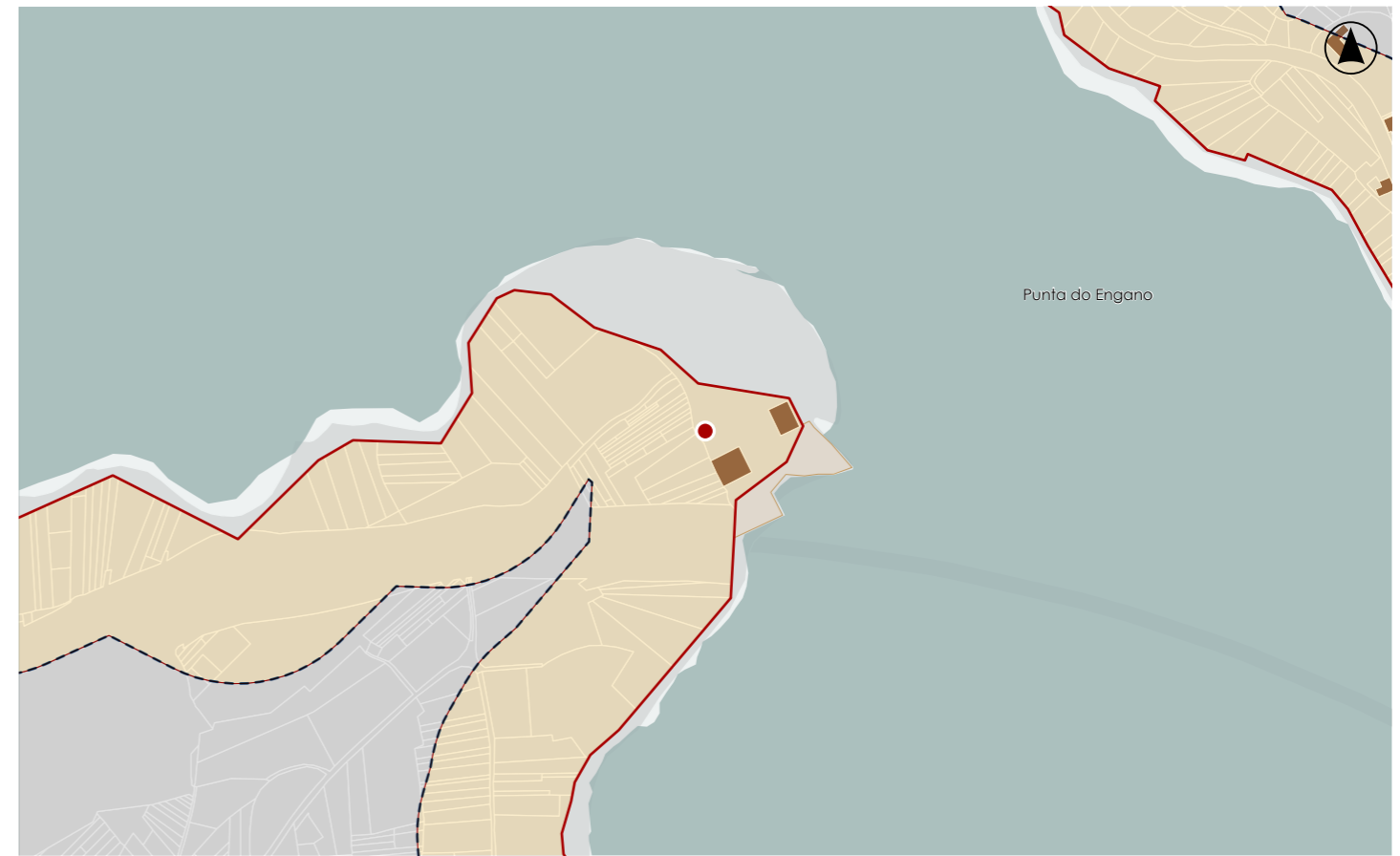

DELIMITACIÓN / CONTORNO DE PROTECCIÓN

ORTOFOTOGRAFÍA PNOA 2023 Escala: 1:2.000

Escala: 1:5.000

IMAXES

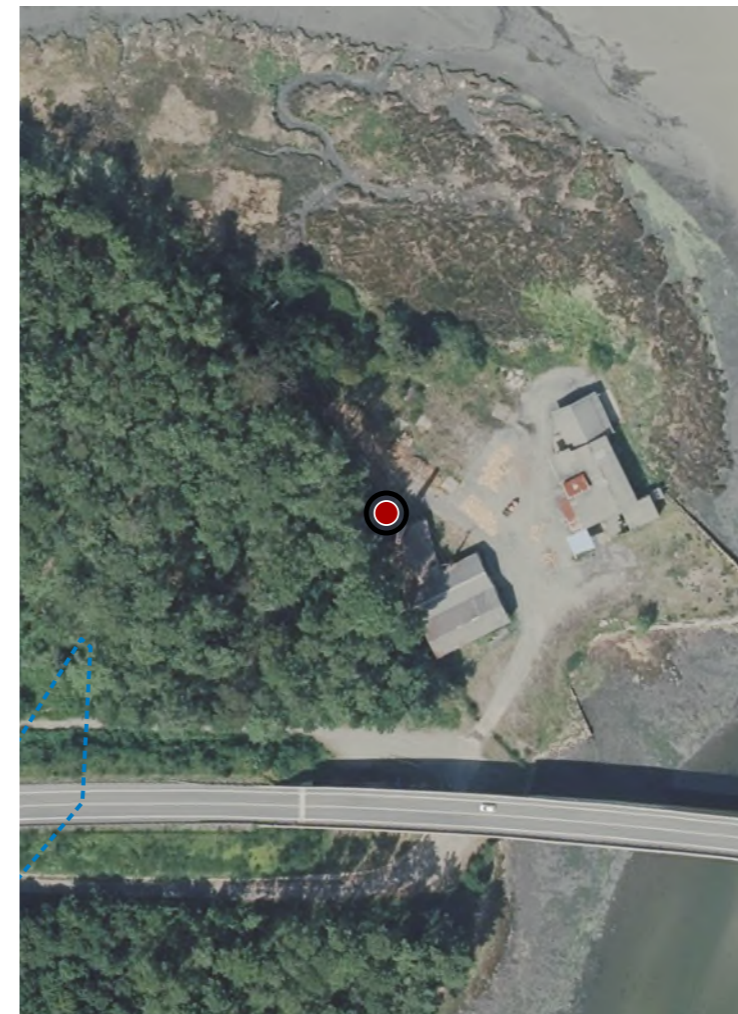

CATÁLOGO DE BENS DE VALOR CULTURAL NO LITORAL

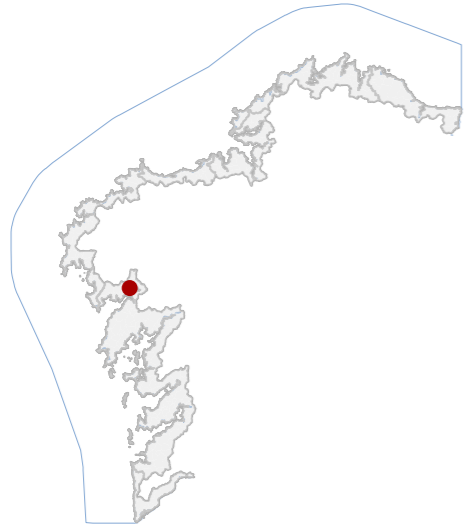

DATOS IDENTIFICATIVOS

CLASIFICACIÓN: BEN CATALOGADO

CATEGORÍA: MONUMENTO

PLANEAMIENTO: PLAN XERAL DE ORDENACIÓN MUNICIPAL

FICHA: AC_15

ARQUITECTÓNICO TIPO: CIVIL SUBTIPO

ELEMENTO: SERRARÍA/FERRARÍA

NIVEL DE PROTECCIÓN: ESTRUTURAL

GRADO DE CONSERVACIÓN: ALTERADO

USOS ORIXINAIS

GLOBAL: INDUSTRIAL

DETALLADO: PRODUTIVO

ACTUACIÓNS

Investigación, Valorización, Mantemento, Conservación, Consolidación, Restauración, Rehabilitación, Reestruturación parcial, puntual, Ampliación planta e altura, Reconstrución excepcional.

AUTORIZABLES

Debe valorizarse a estrutura orixinal de madeira, os muros de cachotaría e a tipoloxía funcional. Recoméndase conservación, consolidación e restauración, mantendo autenticidade e lectura histórica do conxunto.

POSTA EN VALOR

50_027
CÓDIGO INVENTARIO

SERRARÍA DE BRIÓN
DENOMINACIÓN

LOCALIZACIÓN

PROVINCIA: A CORUÑA

COMARCA COSTEIRA: RÍAS BAIXAS

CONCELLO: OUTES

SECTOR COSTEIRO: RÍA DE MUROS E NOIA

UNIDADE DE PAISAXE: ESTEIRO DE OUTES

PARROQUIA: ROO (SAN XOÁN)

NÚCLEO / LUGAR: BRIÓN DE ABAIXO

REFERENCIA CATASTRAL: 000300300NH04B

ZONA: SERVIDUME

COORDENADAS: X: 507424,00 Y: 4742176,00
U.T.M. Huso 29N ETRS89

INVENTARIO

Edificación de tipoloxía industrial tradicional, orixinarimente destinada a serradoiro hidráulico vinculado á transformación da madeira e actualmente sen uso produtivo definido. Presenta muros portantes de cachotaría granítica recibida con morteiro de cal, estrutura interior de madeira e cuberta a dúas augas con tella curva cerámica sobre estrutura de madeira. A planta é rectangular, de volume compacto e proporcións equilibradas, con acceso principal lateral. Datable nos séculos XIX-XX, insírese no contexto rural produtivo. Decoñécese o grao de conservación do ben, xa que no foi posible acceder á propiedade.

DESCRIPCIÓN

Volume prismático de planta rectangular e dúas alturas, muros de cachotaría vista e carpinterías de madeira deterioradas. Cuberta a dúas augas de tella curva. Estrutura portante mixta de pedra e madeira.

EDIFICACIÓN

Parcela de xeometría irregular adaptada á topografía, con vinculación funcional á edificación principal. Delimitada por muros de pedra seca e vexetación espontánea, mantén relación directa coa antiga canle de servizo hidráulico.

PARCELA

Entorno rural de carácter disperso, con accesos por vía local pavimentada. O conxunto presenta harmonía volumétrica e integración paisaxística co arborado autóctono e co tecido tradicional.

ENTORNO

Representa un exemplo característico da arquitectura industrial rural, testemuño da economía forestal. Posúe valores históricos, etnográficos e identitarios pola súa función produtiva e integración na paisaxe cultural fluvial.

VALORES

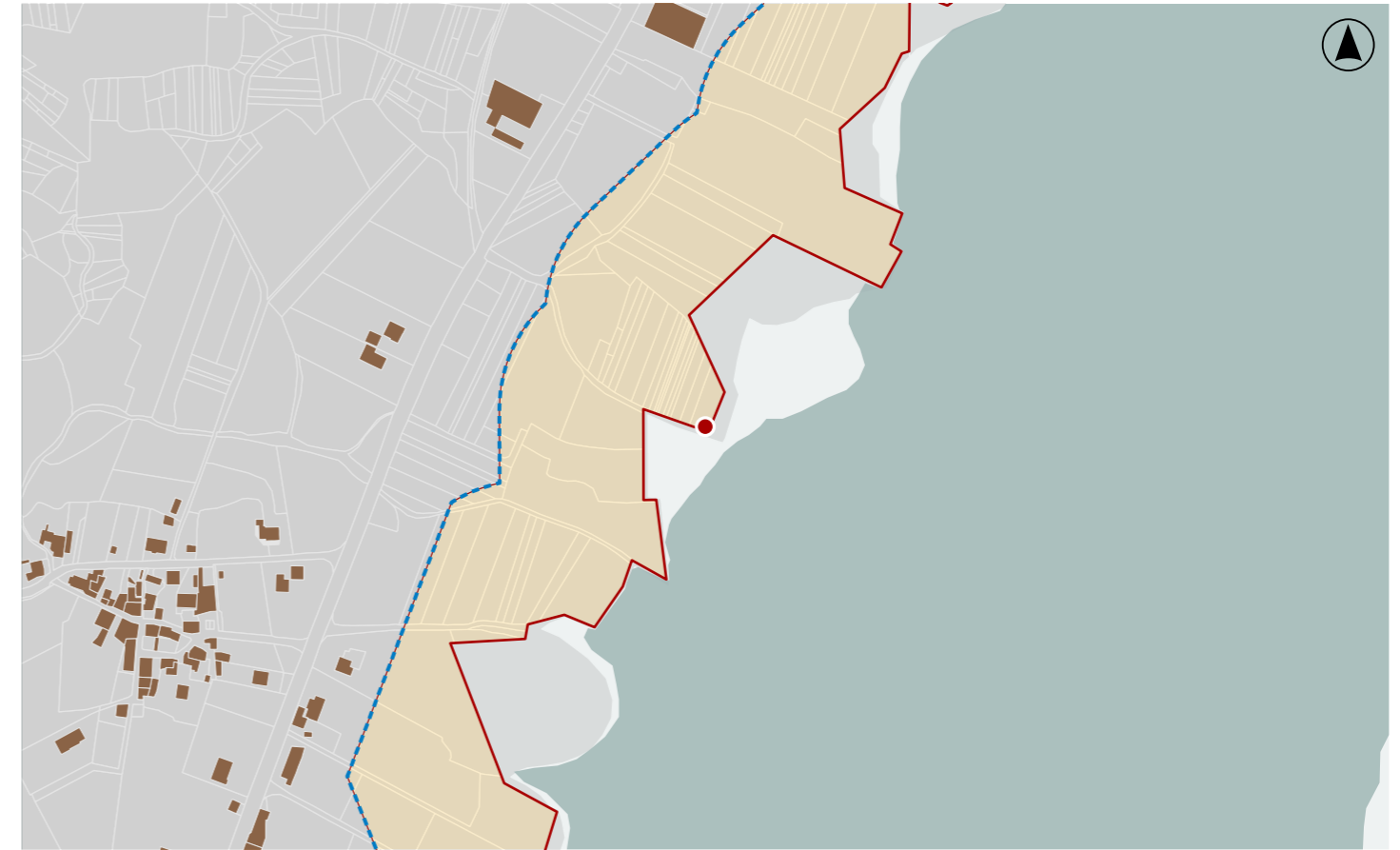

DELIMITACIÓN / CONTORNO DE PROTECCIÓN

ORTOFOTOGRAFÍA PNOA 2023

Escala: 1:2.000

Escala: 1:5.000

IMAXES

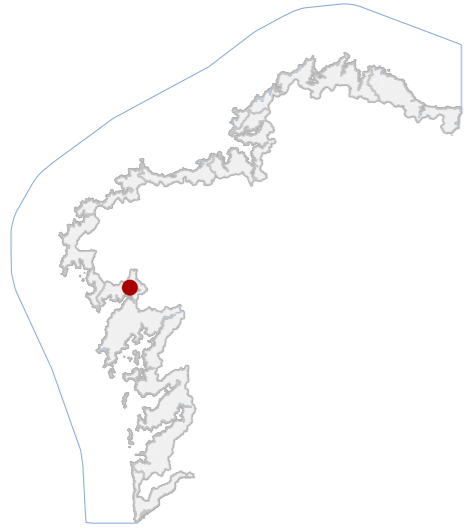

CATÁLOGO DE BENS DE VALOR CULTURAL NO LITORAL

DATOS IDENTIFICATIVOS

CLASIFICACIÓN **BEN CATALOGADO**

CATEGORÍA **MONUMENTO**

PLANEAMIENTO **PLAN XERAL DE ORDENACIÓN MUNICIPAL**

FICHA

INDUSTRIAL **ABASTECIMENTO**
TIPO **SUBTIPO**

ELEMENTO **FERRERÍA**

NIVEL DE PROTECCIÓN **INTEGRAL**

GRADO DE CONSERVACIÓN **MOI DEFICIENTE**

USOS ORIXINAIS

GLOBAL **INDUSTRIAL**

DETALLADO **PRODUTIVO**

ACTUACIÓNS

Investigación, Valorización, Mantemento, Conservación, Consolidación, Restauración, Rehabilitación, Ampliación solo en planta, Reconstrucción excepcional.

AUTORIZABLES

Debe preservarse a fábrica de ladrillo e a configuración vertical da cheminea. Recoméndanse actuacións de consolidación estrutural, restauración e limpeza vexetal, priorizando a estabilidade e a valorización do elemento.

POSTA EN VALOR
50_028
CÓDIGO INVENTARIO

CHEMINEA DA SERRARÍA DE ROO
DENOMINACIÓN

LOCALIZACIÓN

PROVINCIA **A CORUÑA**

COMARCA COSTEIRA **RÍAS BAIXAS**

CONCELLO **OUTES**

SECTOR COSTEIRO **RÍA DE MUROS E NOIA**

UNIDADE DE PAISAXE **ESTEIRO DE OUTES**

PARROQUIA **ROO (SAN XOÁN)**

NÚCLEO / LUGAR **XURISDICIÓN, A**

REFERENCIA CATASTRAL **15063B50204353**

ZONA **SERVIDUME**

X: 507497,14 **Y: 4742377,08**
COORDENADAS **U.T.M. Huso 29N ETRS89**

INVENTARIO

Antiga serrería industrial de tipoloxía produtiva, vinculada á transformación madeireira, hoxe sen uso e en estado ruinoso. Presenta restos de estrutura mixta de fábrica pétreo de cachotería granítica e elementos metálicos oxidados, con vestixios dun forno e dunha forxa auxiliar. A cheminea, de fuste circular en ladrillo macizo e base de cantería, é o único elemento conservado en pé, pertencente á infraestrutura enerxética do conxunto. A organización espacial correspondía a unha nave principal de planta rectangular e cuberta a dúas augas, orientada ao río Tambre. A cronoloxía probable sitúase entre finais do século XIX e comezos do XX. O conxunto amosa patoloxías graves por colapso estrutural, colonización vexetal e erosión material. O elemento catalogado é a cheminea.

DESCRIPCIÓN

Volume único, de planta rectangular e unha soa altura, cuberta a dúas augas. Fachadas de cachotería granítica, con ocos irregulares e carpinterías. Estrutura mixta de fábrica e madeira. Cheminea cilíndrica de ladrillo en pé.

EDIFICACIÓN

Parcela rústica de configuración irregular e topografía lixeiramente en pendente. Mantén relación directa co antigo curso do Tambre. Sen delimitación visible nin uso definido.

PARCELA

Entorno rural con baixa densidade edificatoria e forte integración paisaxística. Accesibilidade limitada por camiños agrícolas. O conxunto insírese nun contexto fluvial de alto valor ambiental e carácter etnográfico singular.

ENTORNO

Testemuño representativo da arqueoloxía industrial ligada á transformación forestal na comarca. A cheminea conserva valor histórico, tecnolóxico e identitario, asociada á memoria produtiva e ao desenvolvemento industrial local.

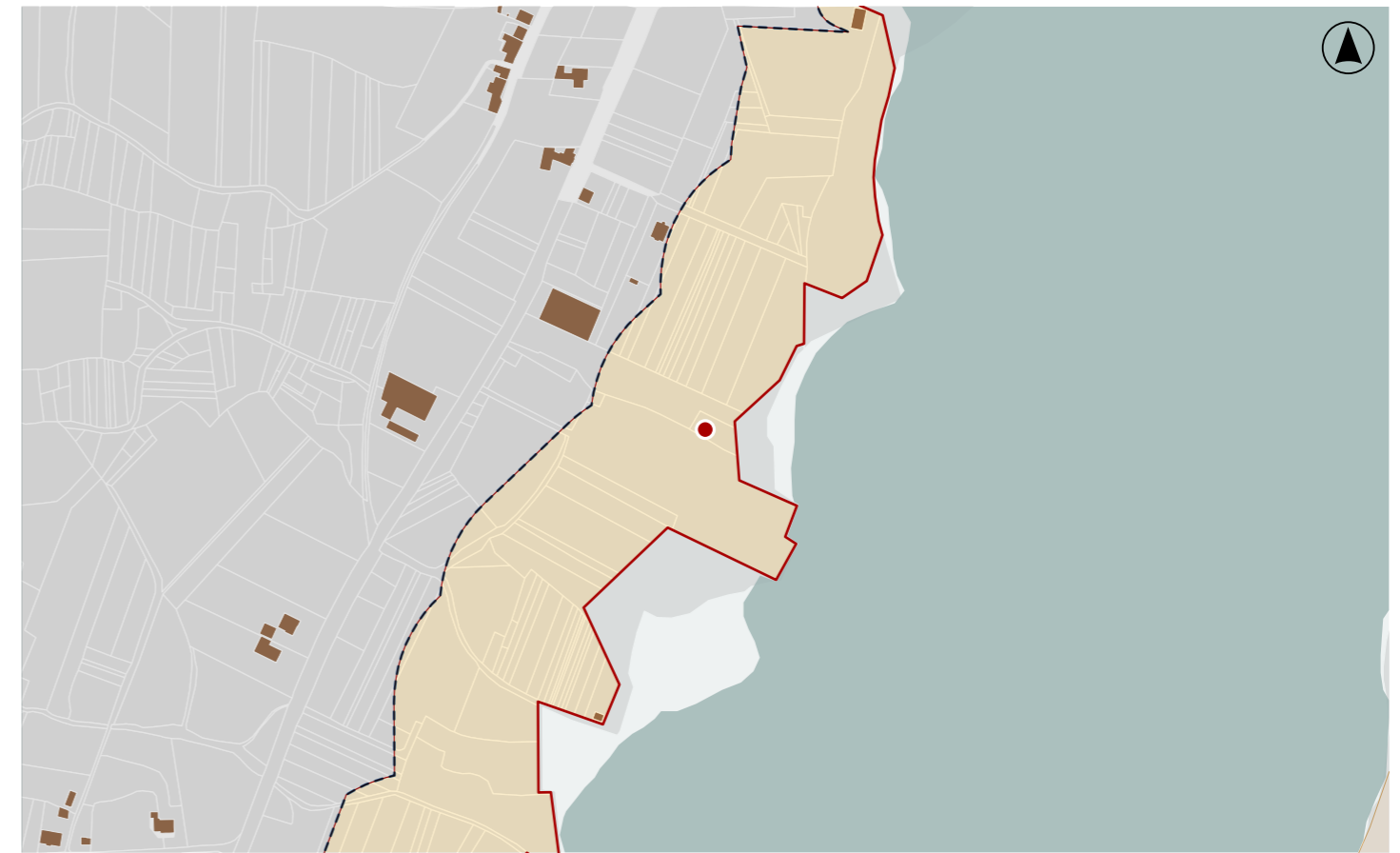
VALORES

DELIMITACIÓN / CONTORNO DE PROTECCIÓN

ORTOFOTOGRAFÍA PNOA 2023

Escala: 1:2.000

Escala: 1:5.000

IMAXES



CATÁLOGO DE BENS DE VALOR CULTURAL NO LITORAL

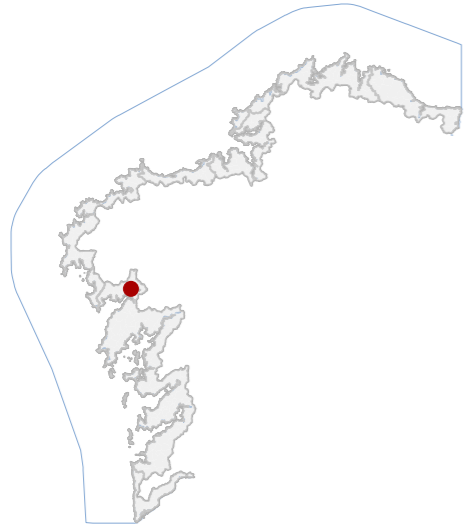

DATOS IDENTIFICATIVOS

CLASIFICACIÓN: BEN CATALOGADO

CATEGORÍA: MONUMENTO

PLANEAMIENTO: PLAN XERAL DE ORDENACIÓN MUNICIPAL

FICHA:

INDUSTRIAL TIPO: ABASTECIMENTO SUBTIPO

ELEMENTO: CARPINTERÍA DE RIBEIRA/ESTALEIRO

NIVEL DE PROTECCIÓN: AMBIENTAL

GRADO DE CONSERVACIÓN: MOI DEFICIENTE

USOS ORIXINAIS

GLOBAL: INDUSTRIAL

DETALLADO: PRODUTIVO

ACTUACIÓNS

Investigación, Valorización, Mantemento, Conservación, Consolidación, Restauración, Rehabilitación, Reestruturación, Ampliación.

AUTORIZABLES

Recoméndase conservar a rampla, o peirao e a nave orixinal como elementos característicos. As actuacións deben centrarse na restauración e consolidación estrutural, recuperación volumétrica e valorización didáctica.

POSTA EN VALOR

50_029
CÓDIGO INVENTARIO

LOCALIZACIÓN

PROVINCIA: A CORUÑA

COMARCA COSTEIRA: RÍAS BAIXAS

CONCELLO: OUTES

SECTOR COSTEIRO: RÍA DE MUROS E NOIA

UNIDADE DE PAISAXE: ESTEIRO DE OUTES

PARROQUIA: TARÁS (SAN XIÁN)

NÚCLEO / LUGAR: ESPIÑEIRO

REFERENCIA CATASTRAL: 000405600NH04B

ZONA: SERVIDUME

COORDENADAS: X: 507993,00 Y: 4741822,00
U.T.M. Huso 29N ETRS89

INVENTARIO

Conxunto industrial tradicional destinado á construción e reparación naval, composto por rampla de varada, peirao de pedra e nave auxiliar vinculada ao estaleiro, datado arredor de 1930. A estrutura principal érguese en fábrica mixta de cachotería granítica e formigón, con cuberta a dúas augas de tella cerámica sobre armadura de madeira. O conxunto mantén unha configuración lineal adaptada á topografía litoral e á funcionalidade marítima, articulada mediante planos horizontais de servizo. O estado de conservación é irregular, con patoloxías por erosión salina, perda de material pétreo e alteracións volumétricas recentes. Mantén valor tipolóxico e ambiental representativo da arquitectura industrial costeira.

DESCRIPCIÓN

Volume prismático de dúas plantas e cuberta a dúas augas, muros de cachotería enfoscada e carpinterías de madeira. Fachadas con cromatismo neutro e revestimentos deteriorados.

EDIFICACIÓN

Parcela irregular de fronte marítima, delimitada por muro de contención e rampla de varada. Presenta conexión directa coa nave principal e co peirao de pedra contiguo.

PARCELA

Entorno semiurbano de carácter rural-industrial, con accesibilidade viaria limitada. A paisaxe combina áreas arboradas e espazos intermareais. O conxunto destaca pola integración visual coa ría.

ENTORNO

Valor histórico como testemuño da tradición carpinteira de ribeira, relevancia etnográfica pola súa vinculación co labor mariñeiro e interese cultural pola súa tipoloxía industrial costeira representativa do século XX.

VALORES

CARPINTERIA DE RIBEIRA DE PUNTA ESPIÑEIRO
DENOMINACIÓN

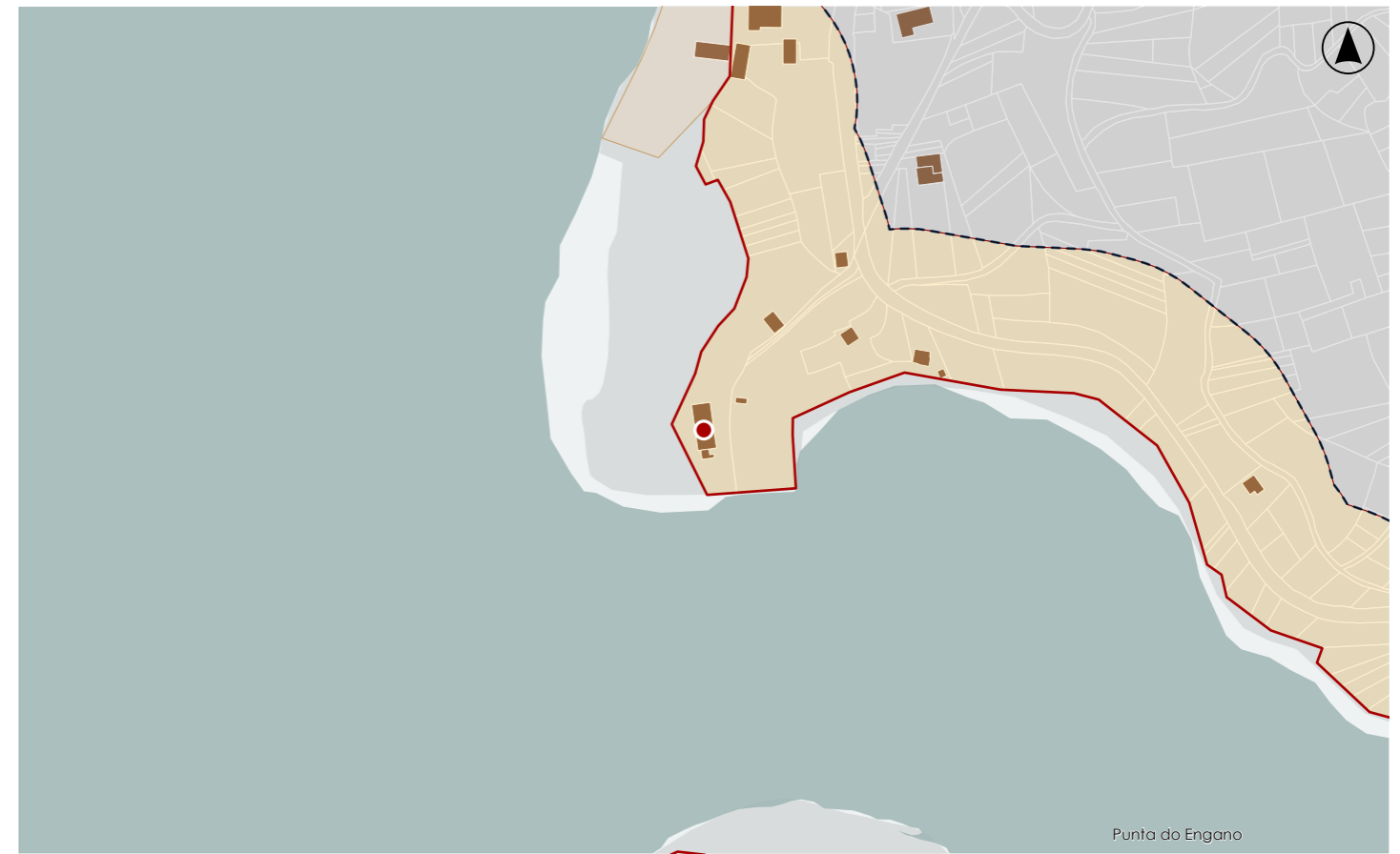

DELIMITACIÓN / CONTORNO DE PROTECCIÓN

ORTOFOTOGRAFÍA PNOA 2023

Escala: 1:2.000

Escala: 1:5.000

IMAXES



CATÁLOGO DE BENS DE VALOR CULTURAL NO LITORAL

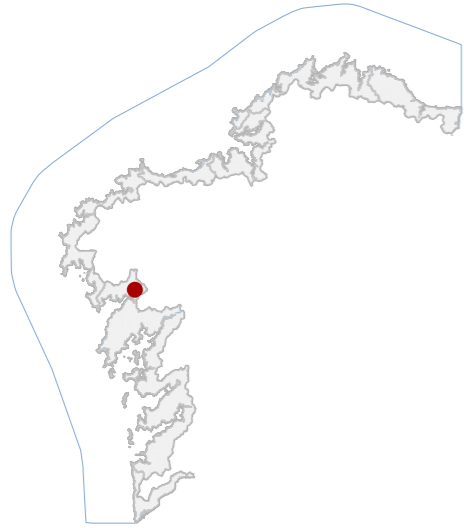

DATOS IDENTIFICATIVOS

CLASIFICACIÓN: BEN CATALOGADO

CATEGORÍA: MONUMENTO

PLANEAMIENTO: PLAN XERAL DE ORDENACIÓN MUNICIPAL

FICHA: OC_07

ARQUITECTÓNICO TIPO: CIVIL SUBTIPO

ELEMENTO: CARPINTERÍA DE RIBEIRA/ESTALEIRO

NIVEL DE PROTECCIÓN: AMBIENTAL

GRADO DE CONSERVACIÓN: MOI DEFICIENTE

USOS ORIXINAIS

GLOBAL: INDUSTRIAL

DETALLADO: PRODUTIVO

ACTUACIÓNS

Investigación, Valorización, Mantemento, Conservación, Consolidación, Restauración, Rehabilitación, Reestruturación, Ampliación

AUTORIZABLES

Preservaranse os restos estruturais e a rampla asociada, así como a implantación no litoral. Recoméndanse actuacións de consolidación, restauración e limpeza vexetal, garantindo a lectura funcional e valor cultural do conxunto.

POSTA EN VALOR

50_030
CÓDIGO INVENTARIO

CARPINTERÍA DE RIBEIRA DE TARÁS
DENOMINACIÓN

LOCALIZACIÓN

PROVINCIA: A CORUÑA
COMARCA COSTEIRA: RÍAS BAIXAS
CONCELLO: OUTES
SECTOR COSTEIRO: RÍA DE MUROS E NOIA
UNIDADE DE PAISAXE: ESTEIRO DO TAMBRE
PARROQUIA: TARÁS (SAN XIÁN)
NÚCLEO / LUGAR: SEILÁN
REFERENCIA CATASTRAL: 15063A05500051
ZONA: SERVIDUME
COORDENADAS: X: 509777,00 Y: 4741413,00 U.T.M. Huso 29N ETRS89

INVENTARIO

Estaleiro tradicional costeiro, tipoloxía de infraestrutura mariñeira vinculada á construción e reparación de embarcacións de madeira. A súa función orixinal era produtiva e marítima, actualmente sen uso. Componse dunha rampla de varada e dun pequeno corpo edificado en fábrica mixta de cachotería granítica e madeira, con cuberta vexetalizada por colonización natural. As técnicas empregadas son vernaculares, baseadas na mampostería irregular e estruturas lixeiras. Datado arredor de 1900, conserva a configuración espacial lineal orientada ao curso do Tambre. Presenta un estado de conservación moi deficiente, con colapso parcial de cubertas, deterioro estrutural, perda de material e colonización vexetal xeneralizada.

DESCRIPCIÓN

Conxunto de volumetría baixa e fragmentada, con estruturas auxiliares. Paramentos mixtos de madeira e fábrica, con forte deterioro. Estrutura lixeira. Cubertas colapsadas ou inexistentes. Destacan restos de rampla e soportes.

EDIFICACIÓN

Parcela de configuración irregular, pendente suave cara ao río. Carece de peche formal e mantén relación directa coa lámina de auga mediante rampla de varada. Vegetación espontánea dominante sobre o terreo.

PARCELA

Entorno rural costeiro de alta integración paisaxística, cunha imaxe natural. A accesibilidade é limitada por camiños de servizo. Valor arquitectónico conxunto moderado e elevada representatividade tipolóxica tradicional.

ENTORNO

Constitúe testemuño da tradición naval artesanal, cun alto valor etnográfico e identitario. Representa a memoria produtiva litoral e a tecnoloxía construtiva mariñeira do século XX, integrada no contexto histórico da ribeira.

VALORES

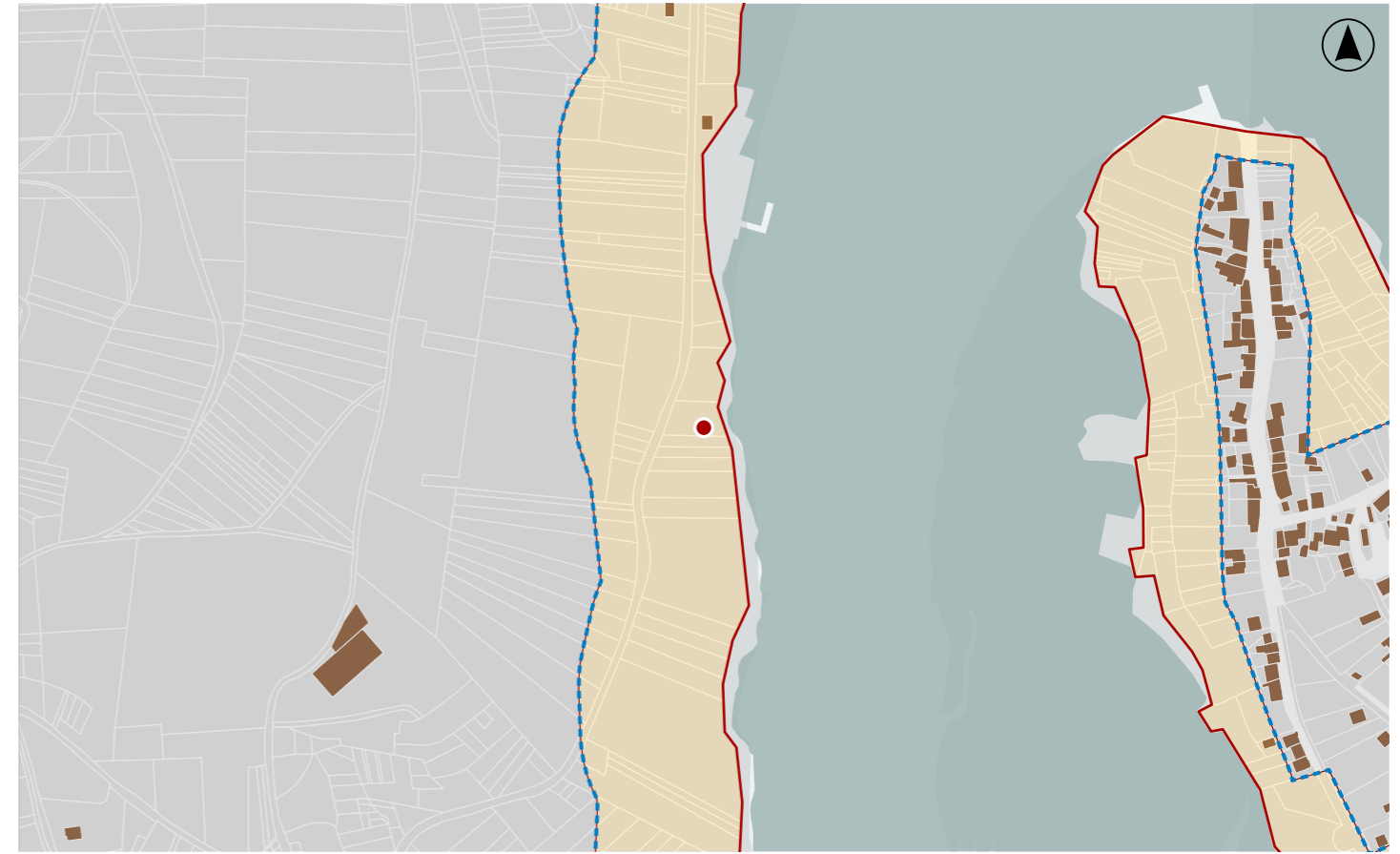

DELIMITACIÓN / CONTORNO DE PROTECCIÓN

ORTOFOTOGRAFÍA PNOA 2023

Escala: 1:2.000

Escala: 1:5.000

IMAXES



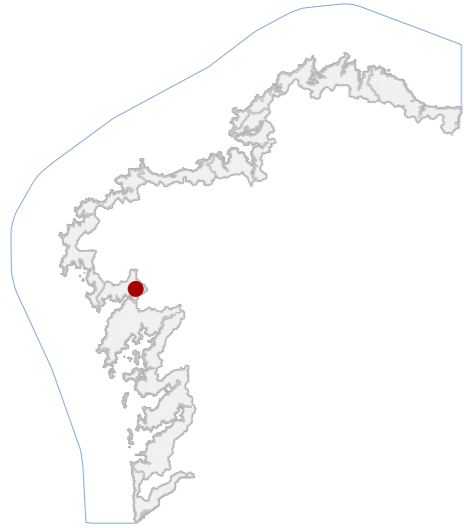

DATOS IDENTIFICATIVOS

CLASIFICACIÓN: BEN CATALOGADO

CATEGORÍA: MONUMENTO

PLANEAMIENTO: PLAN XERAL DE ORDENACIÓN MUNICIPAL

FICHA: OC_01

ARQUITECTÓNICO TIPO: CIVIL SUBTIPO

ELEMENTO: PONTE

NIVEL DE PROTECCIÓN: INTEGRAL

GRADO DE CONSERVACIÓN: ACEPTABLE

USOS ORIXINAIS

GLOBAL: DOTACIONAL

DETALLADO: INFRAESTRUTURAS COMUNICACIÓN

ACTUACIÓNS

Investigación, Valorización, Mantemento, Conservación, Consolidación, Restauración, Rehabilitación, Ampliación solo en planta, Reconstrucción excepcional.

AUTORIZABLES

Debe poñerse en valor a fábrica pétreo, a morfoloxía dos arcos, os cortalúas e pretilos orixinais. Recoméndase intervención de conservación e consolidación, mantemento periódico e valorización didáctica.

POSTA EN VALOR

LOCALIZACIÓN

PROVINCIA: A CORUÑA

COMARCA COSTEIRA: RÍAS BAIXAS

CONCELLO: OUTES

SECTOR COSTEIRO: RÍA DE MUROS E NOIA

UNIDADE DE PAISAXE: ESTEIRO DO TAMBRE

PARROQUIA: CANDO (SAN TIRSO)

NÚCLEO / LUGAR: PONTE NAFONSO, A

REFERENCIA CATASTRAL: 15063A05509200

ZONA: DOMINIO PÚBLICO MARITIMO TERRESTRE

COORDENADAS: X: 510159,00 Y: 4741774,00

U.T.M. Huso 29N ETRS89

INVENTARIO

Ponte de fábrica de tipoloxía viaria, orixinalmente destinada ao paso de persoas, gando e vehículos lixeiros, actualmente empregada para tránsito restrinxido. Estruturada en arcos de medio punto executados en cachotaría de granito con doelas regulares, cimentación directa sobre o leito e paramentos con perpiaños irregulares. Presenta estribos e piares con cortalúas triangulares en contra corrente. A configuración é lineal, de perfil horizontal e proporcións equilibradas, adaptada á topografía do cauce. Datable entre os séculos XV e XVIII, con posibles reformas posteriores. O estado de conservación é aceptable, observándose colonización biolóxica, perda de material en xuntas e erosión superficial por acción hídrica.

DESCRIPCIÓN

Estrutura lineal de arcos de medio punto en fábrica de granito, de proporcións equilibradas e perfil horizontal. Paramentos sen revestimento, cromatismo pétreo grisáceo. Cortalúas e pretilos de fábrica tradicional.

EDIFICACIÓN

Parcela de xeometría lineal adaptada ao cauce fluvial. Uso viario histórico, hoxe de carácter patrimonial. Delimitada polos estribos e conexións viarias tradicionais en ambas marxes, integradas no territorio rural circundante.

PARCELA

Entorno rural de baixa densidade, boa integración paisaxística. Valor arquitectónico alto, representativo da enxeñaría histórica. Entorno natural de ribeira, con vexetación autóctona e elevada calidade ambiental.

ENTORNO

Valor histórico pola función viaria tradicional e testemuño da técnica construtiva en pedra. Valor social e identitario como elemento de conexión territorial. Valor cultural pola autenticidade material e integración paisaxística.

VALORES



DELIMITACIÓN / CONTORNO DE PROTECCIÓN

ORTOFOTOGRAFÍA PNOA 2023

Escala: 1:2.000

Escala: 1:5.000

IMAXES



CATÁLOGO DE BENS DE VALOR CULTURAL NO LITORAL

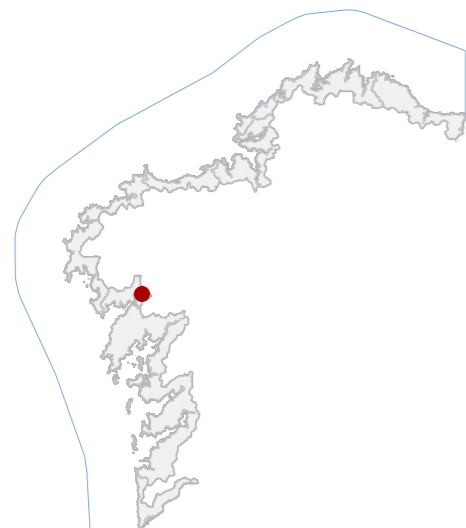

DATOS IDENTIFICATIVOS

CLASIFICACIÓN	BEN CATALOGADO
CATEGORÍA	MONUMENTO
PLANEAMIENTO	PLAN XERAL DE ORDENACIÓN MUNICIPAL
FICHA	AC_01
ARQUITECTÓNICO TIPO	CIVIL SUBTIPO
ELEMENTO	CASA REITORAL
NIVEL DE PROTECCIÓN	ESTRUTURAL
GRADO DE CONSERVACIÓN	MOI DEFICIENTE
USOS ORIXINAIS	
GLOBAL	RESIDENCIAL
DETALLADO	RESIDENCIAL COLECTIVA

ACTUACIÓNS

Investigación, Valorización, Mantemento, Conservación, Consolidación, Restauración, Rehabilitación, Reestruturación parcial, puntual, Ampliación planta e altura, Reconstrución excepcional.

AUTORIZABLES

Deben preservarse a volumetría, fábrica de granito e elementos singulares. Recoméndanse actuacións de consolidación, restauración e rehabilitación, garantindo a recuperación funcional e a protección estrutural do inmovible.

POSTA EN VALOR

LOCALIZACIÓN

PROVINCIA	A CORUÑA
COMARCA COSTEIRA	RÍAS BAIXAS
CONCELLO	OUTES
SECTOR COSTEIRO	RÍA DE MUROS E NOIA
UNIDADE DE PAISAXE	ESTEIRO DO TAMBRE
PARROQUIA	CANDO (SAN TIRSO)
NÚCLEO / LUGAR	LOUREIRO
REFERENCIA CATASTRAL	15063A04900400
ZONA	SERVIDUME
COORDENADAS	X: 511187,00 Y: 4742209,00 U.T.M. Huso 29N ETRS89

INVENTARIO

Edificación de tipoloxía civil relixiosa, concibida orixinariamente como vivenda parroquial e actualmente sen uso definido. Estruturase en planta rectangular e dúas alturas, resoltas mediante muros portantes de cachotaría e cantería granítica con reforzos en esquinais e enmarques de vans. Os forxados son de madeira e a cuberta, de estrutura lígnea a dúas augas, substituíuse parcialmente por fibrocemento. As carpinterías, de madeira pintada, presentan deterioro e perda de estanqueidade. A composición responde á arquitectura tradicional galega do século XIX, con simetría nos ocos principais e volumetría compacta. O estado de conservación é regular, con patoloxías derivadas da falta de mantemento: colonización biolóxica, humidades de capilaridade e alteración superficial do granito.

DESCRIPCIÓN

Volumetría prismática compacta, de dúas plantas sobre base rectangular e cuberta a dúas augas. Fachada de cachotería, cromatismo gris con carpinterías verdes deterioradas. Esquinais canteirados e ocos enmarcados.

EDIFICACIÓN

Parcela de configuración irregular e topografía lixeiramente ascendente, delimitada por vexetación espontánea e peches naturais. A edificación insírese no centro do predio, conectada por camiño rural de acceso directo.

PARCELA

Entorno rural disperso, con accesibilidade limitada por vía estreita e vexetación densa. Mantén imaxe tradicional e a unidade tipolóxica. O contexto paisaxístico é arborado, con integración visual notable.

ENTORNO

Destaca polo seu valor histórico e social como testemuña da rede parroquial tradicional. Constitúe referente identitario do ámbito rural e da arquitectura reitoral do século XIX, integrándose no conxunto patrimonial da parroquia.

VALORES

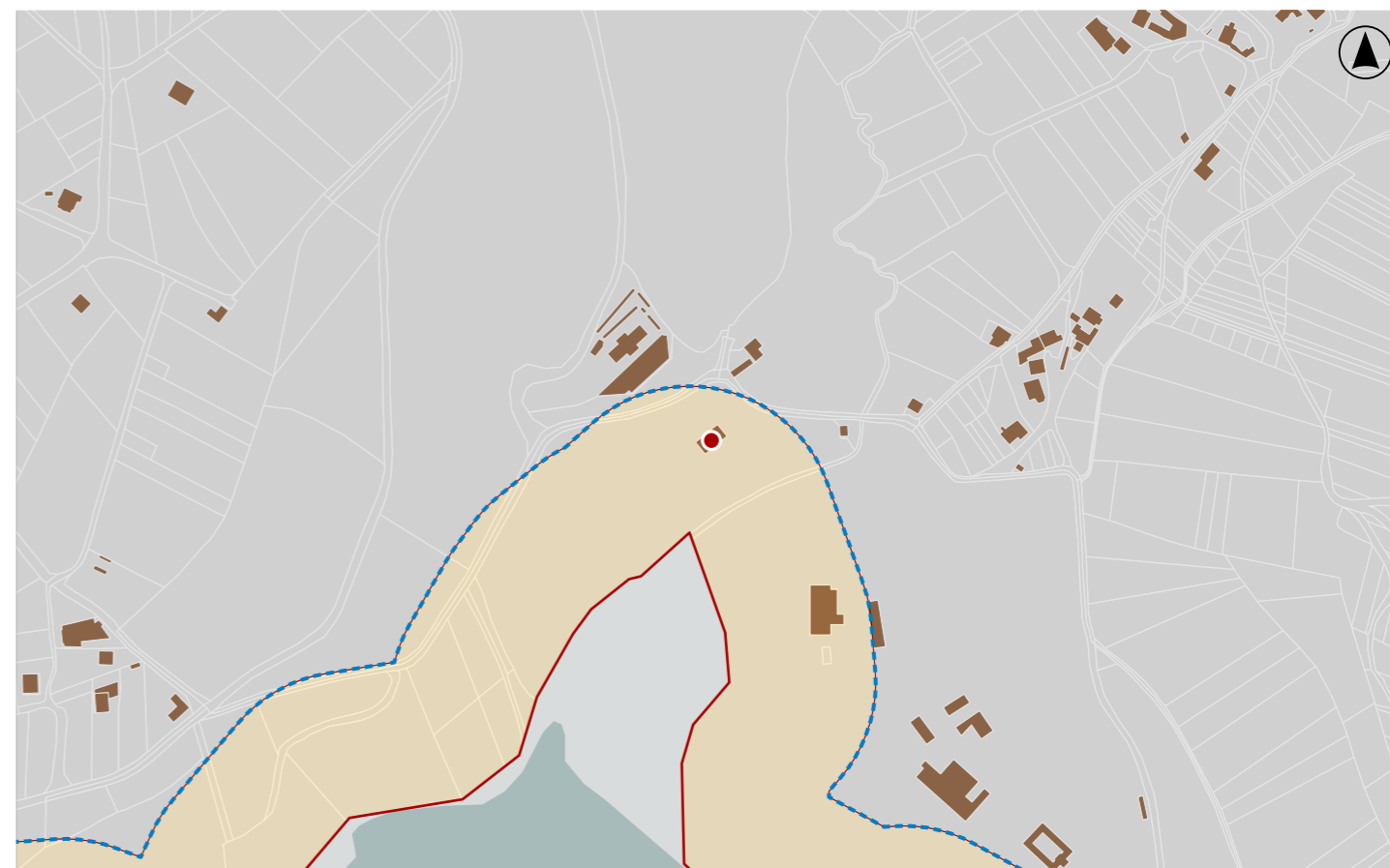

DELIMITACIÓN / CONTORNO DE PROTECCIÓN

ORTOFOTOGRAFÍA PNOA 2023

Escala: 1:2.000

Escala: 1:5.000

IMAXES

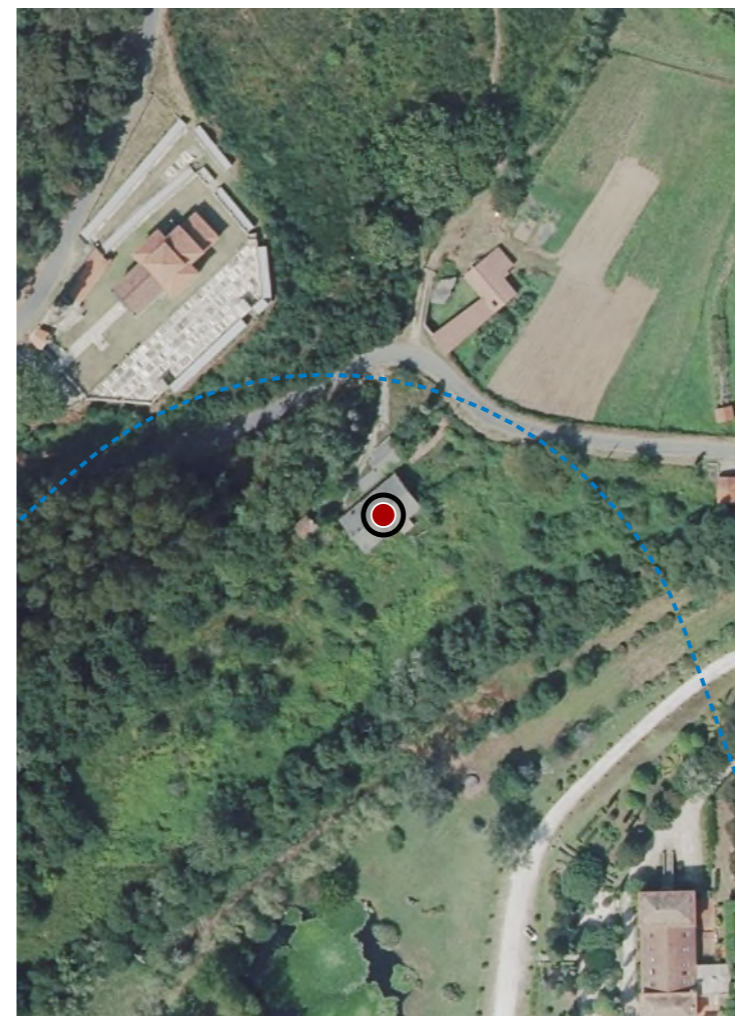

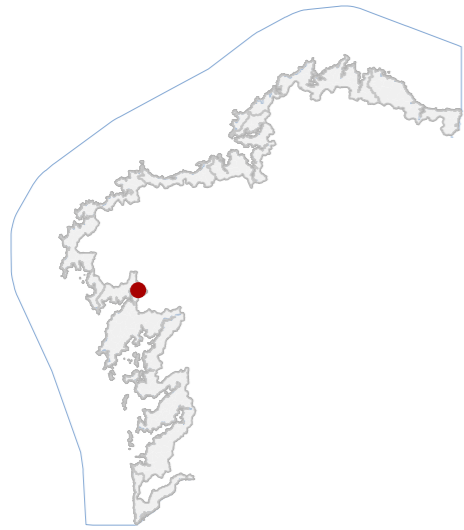

DATOS IDENTIFICATIVOS

CLASIFICACIÓN: BEN CATALOGADO

CATEGORÍA: MONUMENTO

PLANEAMIENTO: PLAN BÁSICO AUTONÓMICO

FICHA:

ETNOLÓXICO TIPO: HÓRREO SUBTIPO

ELEMENTO: HÓRREO

NIVEL DE PROTECCIÓN: INTEGRAL

GRADO DE CONSERVACIÓN: ACEPTABLE

USOS ORIXINAIS

GLOBAL: AGROPECUARIO

DETALLADO: ALMACENAXE

ACTUACIÓNS

Investigación, Valorización, Mantemento, Conservación, Consolidación, Restauración, Rehabilitación, Ampliación solo en planta, Reconstrucción excepcional.

AUTORIZABLES

Cómpre preservara tipoloxía, materiais e sistema construtivo tradicional. Recomendáanse actuacións de mantemento, conservación e restauración, garantindo estabilidade estrutural e integridade tipolóxica.

POSTA EN VALOR

LOCALIZACIÓN

PROVINCIA: A CORUÑA

COMARCA COSTEIRA: RÍAS BAIXAS

CONCELLO: OUTES

SECTOR COSTEIRO: RÍA DE MUROS E NOIA

UNIDADE DE PAISAXE: ESTEIRO DO TAMBRE

PARROQUIA: CANDO (SAN TIRSO)

NÚCLEO / LUGAR: LOUREIRO

REFERENCIA CATASTRAL: 15063A04900402

ZONA: SERVIDUME

COORDENADAS: X: 511279,00 Y: 4742118,00
U.T.M. Huso 29N ETRS89

INVENTARIO

Hórreo tradicional galego de tipoloxía lineal e estrutura mixta, destinado orixinarimente á almacenaxe e secado de cereal. Érguese sobre cepas de cantería granítica con tornarratos, soportando cámara ventilada pechada mediante taboleiros de madeira dispostos verticalmente. Cuberta a dúas augas con tella cerámica curva sobre estrutura de madeira e sobrepenas no cume dos penais, que se rematan con pináculos pétreos. Configuración rectangular alongada con acceso no costal. Cronoloxía estimada, primeira metade do século XX, vinculado ao conxunto do pazo. Estado de conservación aceptable, con desgaste superficial da madeira, colonización biolóxica e alteracións puntuais na cuberta.

DESCRIPCIÓN

Hórreo con estrutura mixta de pedra e madeira. A cámara, pechada con taboleiros de madeira, érguese sobre cepas de cantería con tornarratos. Cuberta a dúas augas con tella cerámica. Remates pétreos acceso polo costal.

EDIFICACIÓN

De xeometría irregular integrada en ámbito rural vinculado ao pazo. Sitúase no xardín, con relación directa coa edificación principal. Delimitación mediante muros baixos e vexetación, con conexión funcional e visual co conxunto.

PARCELA

Entorno rural tradicional, con acceso por camiños locais. Sen impactos visuais significativos. Conxunto arquitectónico representativo. Integración paisaxística alta, con arborado denso e contexto ambiental propio das Rías Baixas.

ENTORNO

É representativo da arquitectura popular galega, asociado á actividade agraria tradicional. Destaca polo seu valor histórico, tipolóxico e identitario, reforzado pola súa integración no ámbito do Pazo do Inchido e na paisaxe rural

VALORES

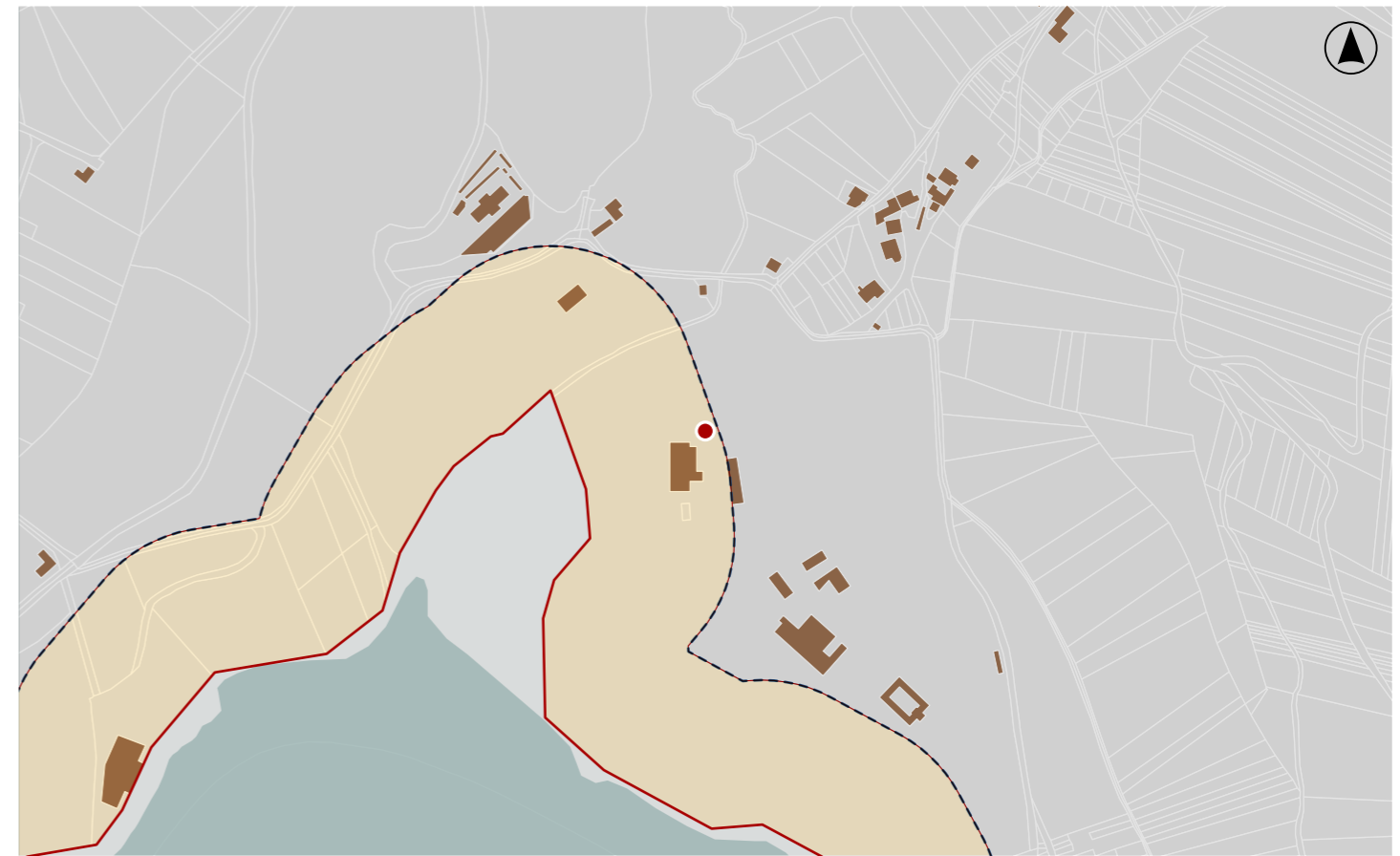

DELIMITACIÓN / CONTORNO DE PROTECCIÓN

ORTOFOTOGRAFÍA PNOA 2023 Escala: 1:2.000

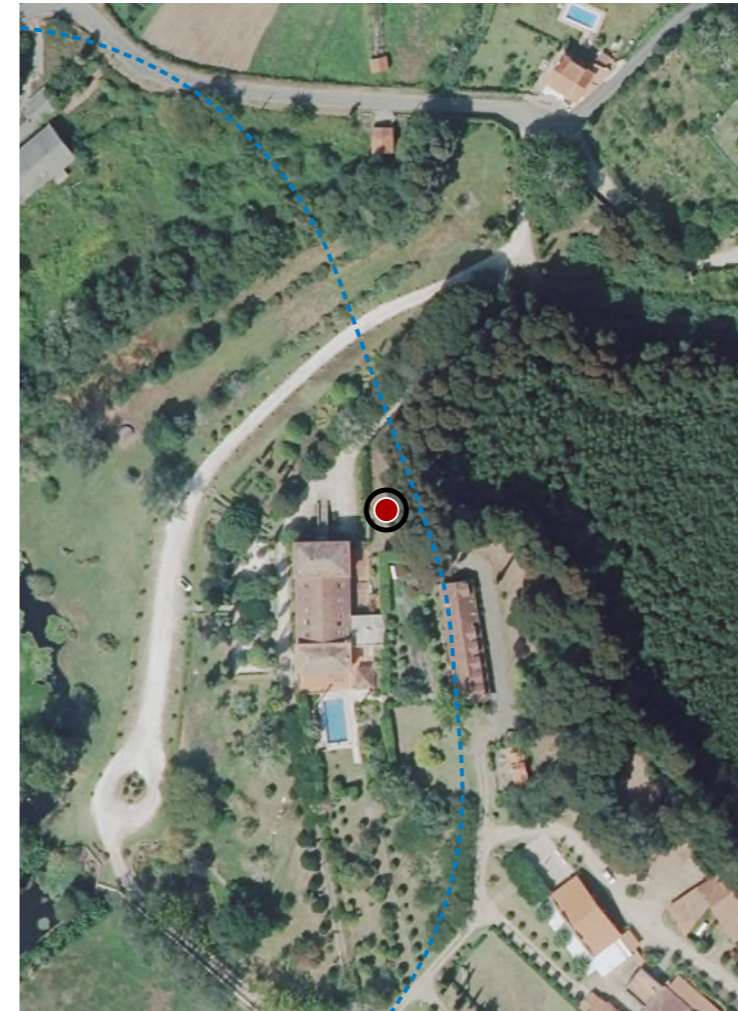

Escala: 1:5.000

IMAXES

CATÁLOGO DE BENS DE VALOR CULTURAL NO LITORAL

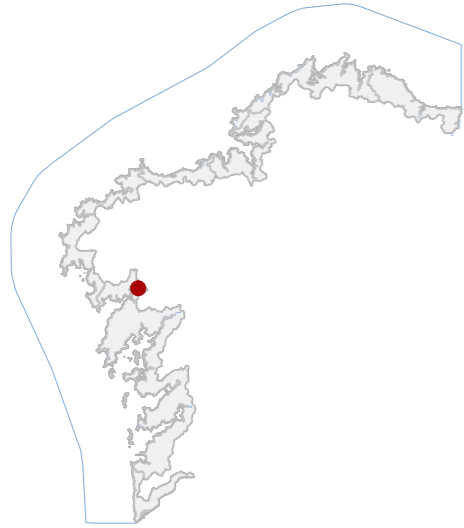

DATOS IDENTIFICATIVOS

CLASIFICACIÓN	BEN CATALOGADO
CATEGORÍA	MONUMENTO
PLANEAMIENTO	PLAN XERAL DE ORDENACIÓN MUNICIPAL
FICHA	AC_02
ARQUITECTÓNICO TIPO	CIVIL SUBTIPO
ELEMENTO	PAZO
NIVEL DE PROTECCIÓN	ESTRUTURAL
GRADO DE CONSERVACIÓN	ÓPTIMO
USOS ORIXINAIS	RESIDENCIAL
DETALLADO	RESIDENCIAL UNIFAMILIAR

ACTUACIÓNS

Investigación, Valorización, Mantemento, Conservación, Consolidación, Restauración, Rehabilitación, Reestruturación parcial, puntual, Ampliación planta e altura, Reconstrución excepcional.

AUTORIZABLES

Recoméndase poñer en valor a arquitectura orixinal en granito, a escaleira monumental, os xardíns e o sistema hídrico. Actuacións de conservación e restauración menores, e preservación do carácter paisaxístico e volumétrico.

POSTA EN VALOR

LOCALIZACIÓN

PROVINCIA	A CORUÑA
COMARCA COSTEIRA	RÍAS BAIXAS
CONCELLO	OUTES
SECTOR COSTEIRO	RÍA DE MUROS E NOIA
UNIDADE DE PAISAXE	ESTEIRO DO TAMBRE
PARROQUIA	CANDO (SAN TIRSO)
NÚCLEO / LUGAR	LOUREIRO
REFERENCIA CATASTRAL	000200700NH14A
ZONA	SERVIDUME
COORDENADAS	X: 511261,00 Y: 4742093,00 U.T.M. Huso 29N ETRS89

INVENTARIO

Conxunto arquitectónico de tipoloxía civil señorial, edificado na primeira metade do século XX e reformado en 2000 para uso hoteleiro. Estrúcturase nun corpo principal de planta rectangular e tres alturas, con volumes anexos secundarios. Executado en cachotaría e cantería de granito, con cubertas de tella plana a dúas augas e carpinterías de madeira. Presenta escaleira de acceso axial e xardíns con estanque vinculados ao curso do río. A composición segue unha orde simétrica e horizontal, con integración paisaxística destacable. O estado de conservación é bo, con patoloxías menores de humidade en zócolos e alteracións superficiais por colonización biolóxica.

DESCRIPCIÓN

Volumetría compacta, con corpo central de tres plantas e dous laterais menores. Fachadas en granito visto con carpinterías de madeira. Escaleira axial, galerías acristaladas e torreóns como elementos singulares.

EDIFICACIÓN

Parcela delimitada por muro de pedra e borde fluvial. Ocupa ampla superficie con xardíns ornamentais, lagoas e zonas agrícolas. A edificación principal organízase centralmente, conectada por camiños interiores e zonas axardinadas.

PARCELA

Entorno rural de baixa densidade, con accesibilidade por estrada local. O conxunto insírese harmoniosamente no val, cunha paisaxe arborada e valor ambiental alto, característico das marxes fluviais.

ENTORNO

Valor histórico e arquitectónico como exemplo de pazo galego de transición contemporánea, integrando tradición formal e adaptación funcional. Constitúe referente identitario do ámbito pola súa relación co territorio.

VALORES

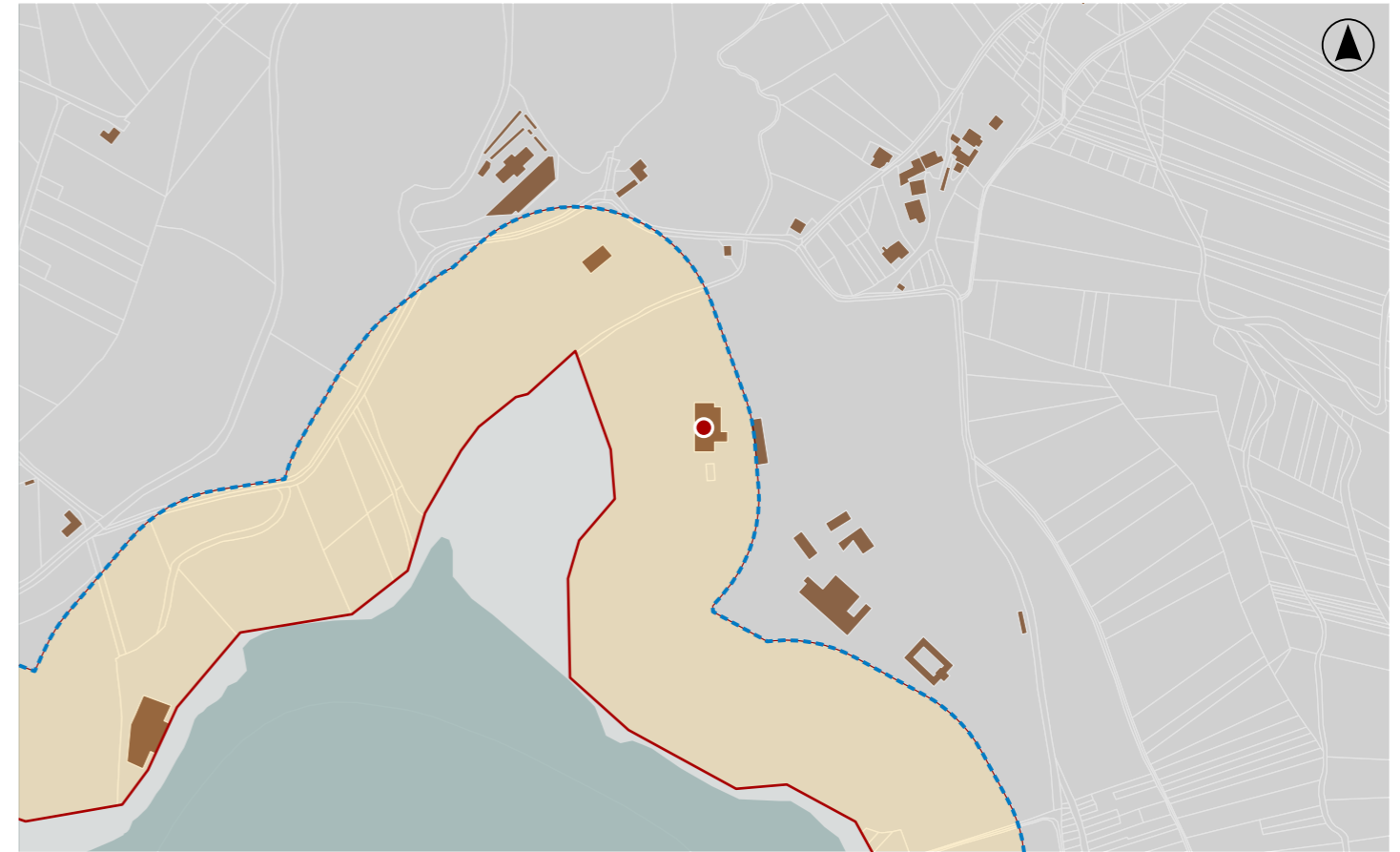

DELIMITACIÓN / CONTORNO DE PROTECCIÓN

ORTOFOTOGRAFÍA PNOA 2023 Escala: 1:2.000

Escala: 1:5.000

IMAXES

