

43 MUXÍA

CÓDIGO CONCELLO

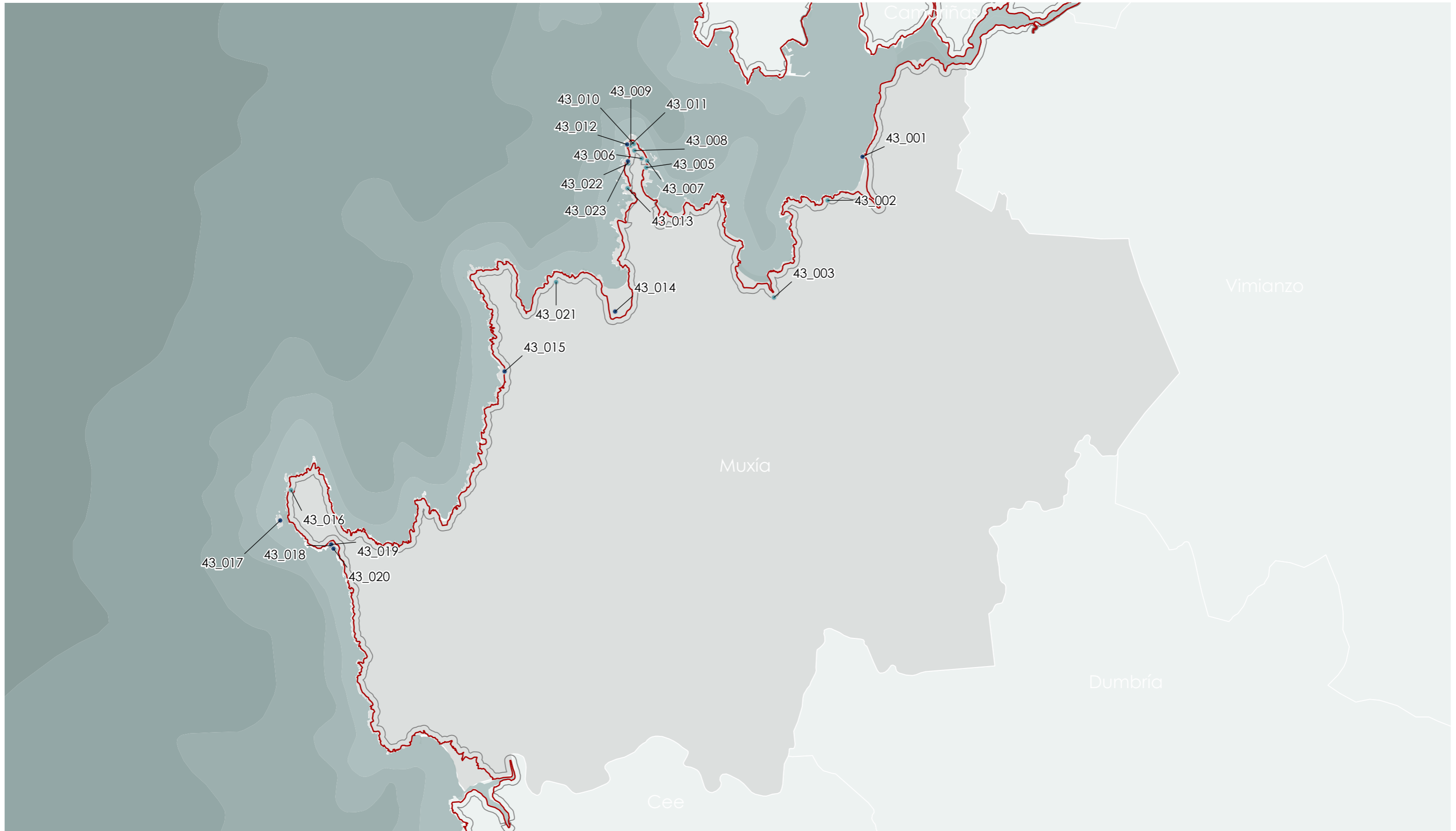

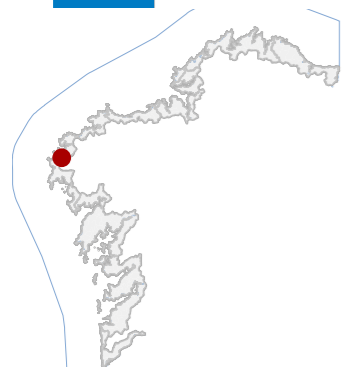

43 MUXÍA

CÓDIGO CONCELLO

Código	NOME
43_001	FARO DA PUNTA DO LAGO
43_002	OS CASTROS DE MEREXO
43_003	MUIÑOS DE MORAIME
43_005	SALGADURA DE MUXÍA
43_006	MURO DO MONTE DO CORPIÑO
43_007	SECADOIROS DO CONGRO
43_008	CRUCEIRO DO PENEDO
43_009	SANTUARIO DA VIRXE DA BARCA
43_010	CRUCEIRO DA BARCA
43_011	CASA REITORAL DA NOSA SEÑORA DA BARCA
43_012	PEDRA DE ABALAR E DOS CADRÍS
43_013	ALMACÉN E SECADOIROS DE CONGRO
43_014	CASTRO DE LOURIDO
43_015	PRAIA DE COÍDO DE CUÑO
43_016	FARO DE TOURIÑÁN
43_017	CASTRO DE TOURIÑÁN
43_018	PECIO ENSEADA DO BAO 1
43_019	PECIO ENSEADA DO BAO 3
43_020	PECIO ENSEADA DO BAO 2
43_021	ALTO DAS PEDRAS MIÚDAS
43_022	MUROS DE PEDRA TRADICIONAL
43_023	FONTE DA PEL E POZA DO LIÑO

CATÁLOGO DE BENS DE VALOR CULTURAL NO LITORAL

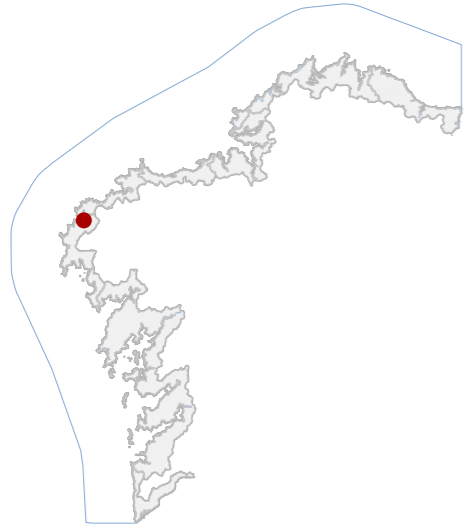

DATOS IDENTIFICATIVOS

CLASIFICACIÓN: BEN CATALOGADO

CATEGORÍA: MONUMENTO

PLANEAMIENTO: PLAN DE ORDENACIÓN DO LITORAL

FICHA:

ARQUITECTÓNICO TIPO: CIVIL SUBTIPO

ELEMENTO: FARO

NIVEL DE PROTECCIÓN: AMBIENTAL

GRADO DE CONSERVACIÓN: DEFICIENTE

USOS ORIXINAIS

GLOBAL: DOTACIONAL

DETALLADO: DOTACIONAL MÚLTIPLE

ACTUACIÓNS

Investigación, Valorización, Mantemento, Conservación, Consolidación, Restauración, Rehabilitación, Reestruturación, Ampliación.

AUTORIZABLES

Debe poñerse en valor a fábrica pétreo orixinal, a lanterna e o carácter paisaxístico do conxunto. Recoméndanse actuacións de consolidación, restauración e mantemento preventivo.

POSTA EN VALOR

43_001
CÓDIGO INVENTARIO

FARO DA PUNTA DO LAGO
DENOMINACIÓN

LOCALIZACIÓN

PROVINCIA: A CORUÑA

COMARCA COSTEIRA: COSTA DA MORTE

CONCELLO: MUXÍA

SECTOR COSTEIRO: RÍA DE CAMARIÑAS

UNIDADE DE PAISAXE: LEIS DE NEMANCOS

PARROQUIA: SAN MARTIÑO DE OZÓN (SAN MARTIÑO)

NÚCLEO / LUGAR: MUXÍA

REFERENCIA CATASTRAL: 15053A00609200

ZONA: DOMINIO PÚBLICO MARITIMO TERRESTRE

COORDENADAS: X: 486486,00 Y: 4773064,00
U.T.M. Huso 29N ETRS89

INVENTARIO

Torre de sinalización marítima de tipoloxía cilíndrica exenta, erguida sobre promontorio rochoso costeiro. A súa función orixinal e actual é servir de faro de orientación litoral. Executada en fábrica de cachotería granítica con revestimento encalado, presenta técnicas tradicionais de aparello irregular e argamasa de cal. A estrutura componse dun fuste cilíndrico de proporcións esveltas, coroado por plataforma metálica e lanterna. O acceso realízase por porta a ras de terreo, con pequena xanela de ventilación. Datable a finais do século XIX, inscríbese na rede de balizamento da ría. O estado de conservación é deficiente; obsérvase erosión superficial, perdas de revestimento, oxidación de elementos metálicos e fisuración puntual debida á acción mariña e aos ventos dominantes.

DESCRIPCIÓN

Torre cilíndrica exenta dun só corpo e planta circular, duns 6 m de altura. Fachada encalada, ton branco mate, con carpintería metálica. Estrutura de cachotería granítica. Varanda metálica e lanterna deteriorada.

EDIFICACIÓN

Parcela de configuración irregular, asentada sobre afloramento granítico e sen delimitación física definida. Uso dotacional marítimo, vinculado á sinalización costeira. Relación directa co mar e acceso peonil dende o litoral.

PARCELA

Entorno natural costeiro de elevada exposición mariña, con vexetación rasteira e ausencia de urbanización. Boa accesibilidade e integración paisaxística notable.

ENTORNO

Elemento representativo do sistema histórico de balizamento marítimo, con valor cultural, tecnolóxico e identitario. Constitúe referente da paisaxe litoral e testemuño da enxeñaría civil de finais do século XIX.

VALORES

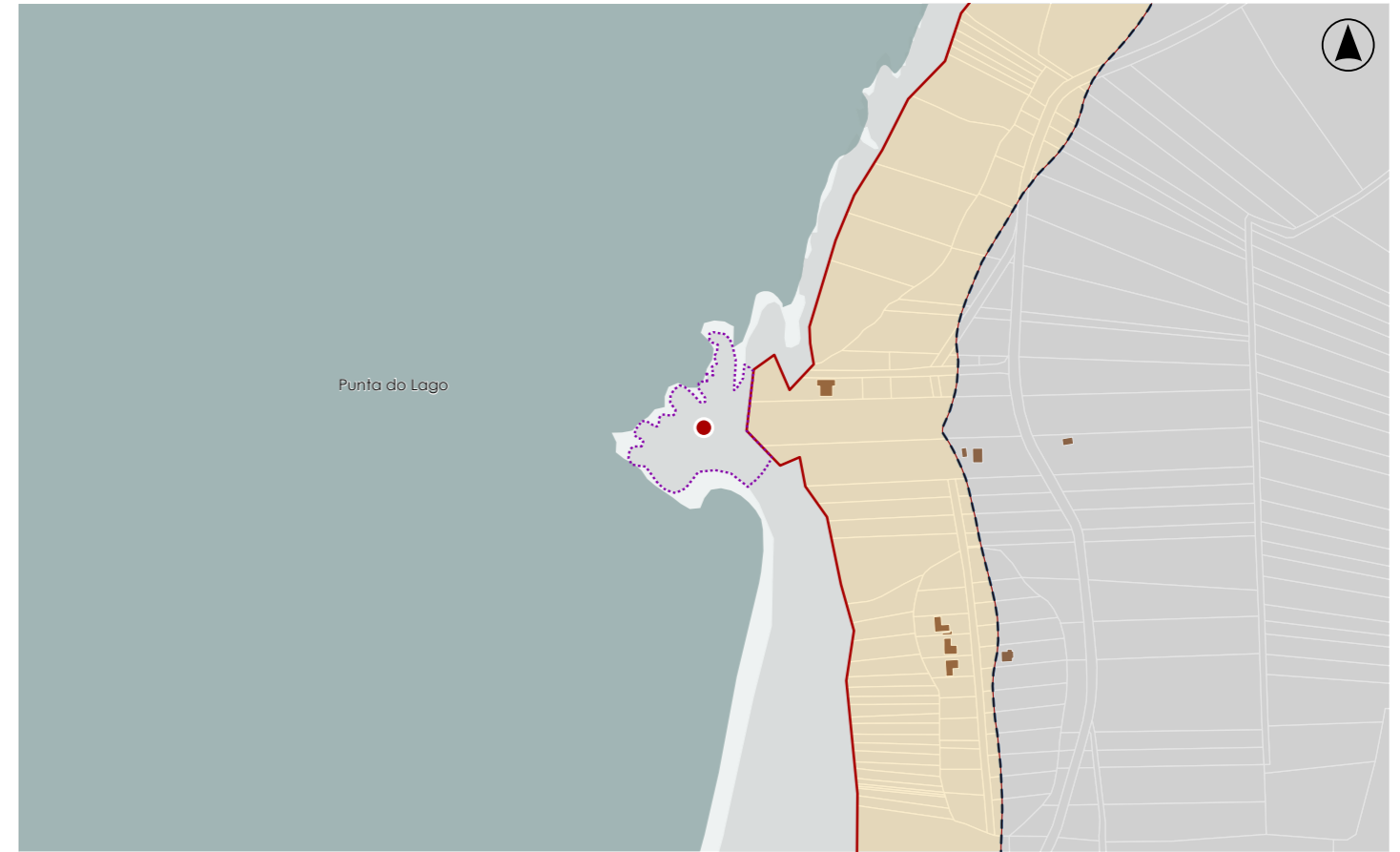

DELIMITACIÓN / CONTORNO DE PROTECCIÓN

ORTOFOTOGRAFÍA PNOA 2023

Escala: 1:2.000

Escala: 1:5.000

IMAXES

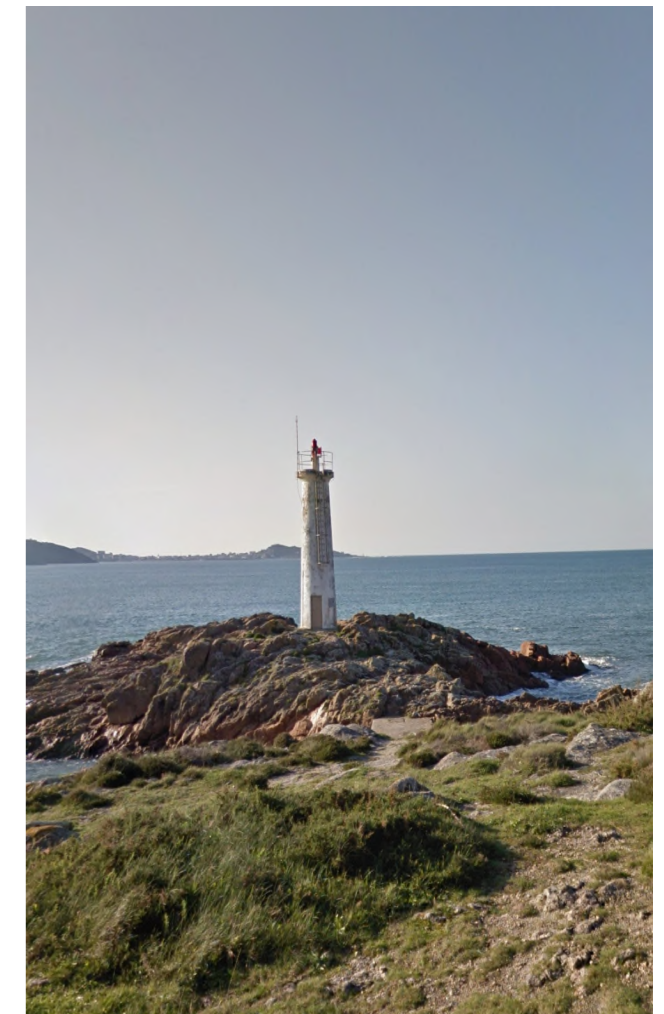
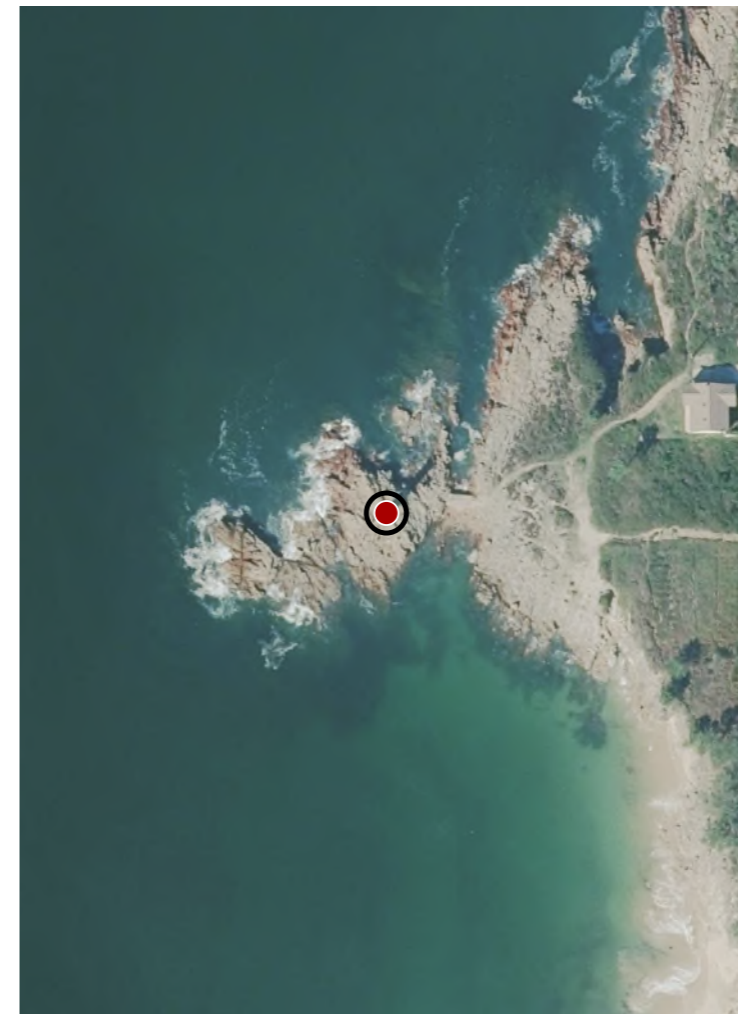

CATÁLOGO DE BENS DE VALOR CULTURAL NO LITORAL

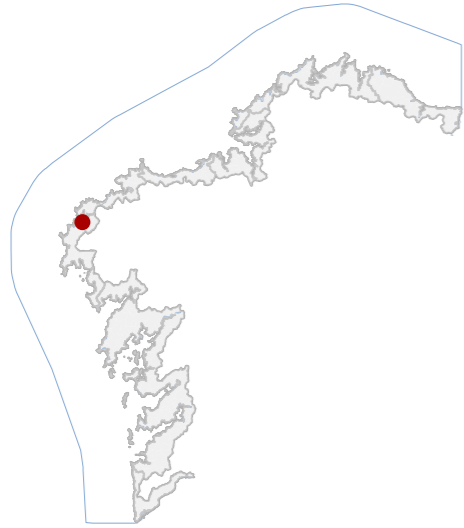

DATOS IDENTIFICATIVOS

CLASIFICACIÓN: BEN CATALOGADO

CATEGORÍA: SITIO ARQUEOLÓXICO

PLANEAMIENTO: PLAN XERAL DE ORDENACIÓN MUNICIPAL

FICHA: 3

XACEMENTO ARQUEOLÓXICO TIPO: XACEMENTO ARQUEOLÓXICO SUBTIPO

ELEMENTO: CASTRO

NIVEL DE PROTECCIÓN: GRAO II.1 / GRAO II.2

GRADO DE CONSERVACIÓN: ALTERADO

USOS ORIXINAIS

GLOBAL: AGROPECUARIO

DETALLADO: PRODUTIVO

DELIMITACIÓN DO BEN

Con carácter xeral, tan só se permitirán actuacións encamiñadas á conservación, protección, consolidación, e investigación dos bens, con autorización previa da administración competente en materia de patrimonio cultural.

CONTORNO DO BEN

As intervencións deberán contar coa autorización da administración competente, segundo o disposto nos artigos 39, 45 e 46 da LPCG. Estas poderán condicionarse á avaliación do seu impacto arqueolóxico e paisaxístico.

CONTORNO DE PROTECCIÓN

43_002
CÓDIGO INVENTARIO

OS CASTROS DE MEREXO
DENOMINACIÓN

LOCALIZACIÓN

PROVINCIA: A CORUÑA
COMARCA COSTEIRA: COSTA DA MORTE
CONCELLO: MUXÍA
SECTOR COSTEIRO: RÍA DE CAMARIÑAS
UNIDADE DE PAISAXE: MEREXO
PARROQUIA: SAN MARTIÑO DE OZÓN (SAN MARTIÑO)
NÚCLEO / LUGAR: MEREXO
REFERENCIA CATASTRAL: 15053A50509016
ZONA: SERVIDUME
COORDENADAS: X: 485830,46 Y: 4772242,00 U.T.M. Huso 29N ETRS89

INVENTARIO

Asentamento fortificado da Idade do Ferro situado nunha pequena punta litoral que se adentra no mar. O castro dispón dun recinto delimitado en orixe por parapeto defensivo na zona sur, configurando un espazo habitacional adaptado á topografía do promontorio. A estrutura defensiva delimitaba o acceso terrestre ao recinto. As intervencións agrarias e procesos de concentración parcelaria destruíron parcialmente o sistema defensivo, resultando hoxe apenas perceptible. O estado actual caracterízase por alteracións antrópicas e cobertura vexetal dispersa. Código GA15052003, con nivel de protección Grao II.1 / Grao II.2.

DESCRIPCIÓN

Trátase dun castro no que só se documentan restos moi alterados dun parapeto defensivo, actualmente inapreciable.

EDIFICACIÓN

Parcela litoral de morfoloxía irregular situada nunha pequena punta costeira. O uso actual é agropecuario, con presenza de terreos de cultivo e pastos.

PARCELA

Entorno costeiro da ría de Camariñas con paisaxe aberta e parcelas de cultivo e pastos. Presenta densidade edificatoria e integración visual co litoral. O acceso realízase por camiños rurais, sen elementos deturpadores relevantes.

ENTORNO

Xacemento representativo da ocupación castrexa litoral na Costa da Morte, vinculado ao sistema de poboados fortificados da Idade do Ferro. Constitúe evidencia arqueolóxica da organización territorial e do control costeiro.

VALORES

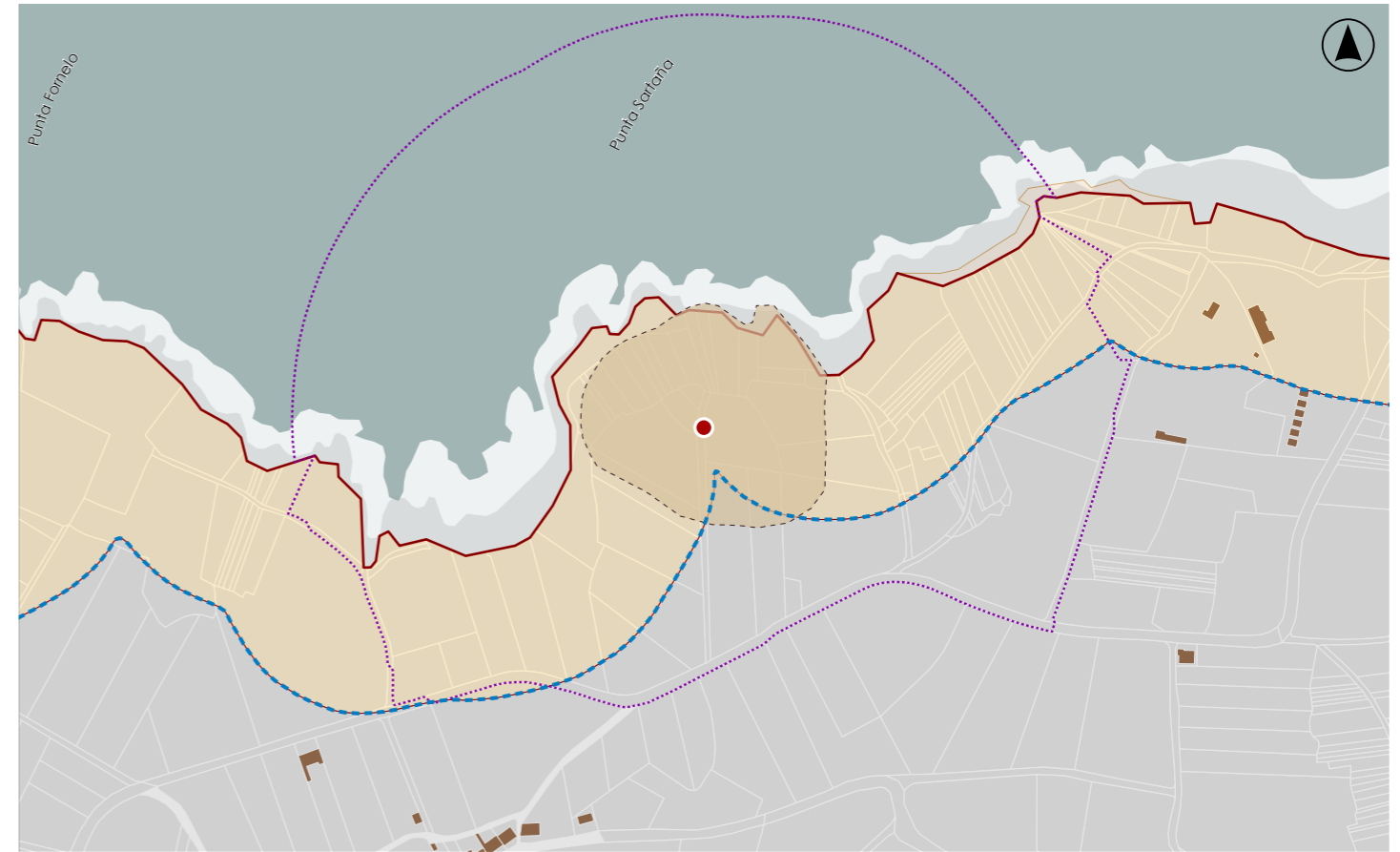

DELIMITACIÓN / CONTORNO DE PROTECCIÓN

ORTOFOTOGRAFÍA PNOA 2023

Escala: 1:2.000

HIPSOMÉTRICO

Escala: 1:5.000

Escala: 1:2.000

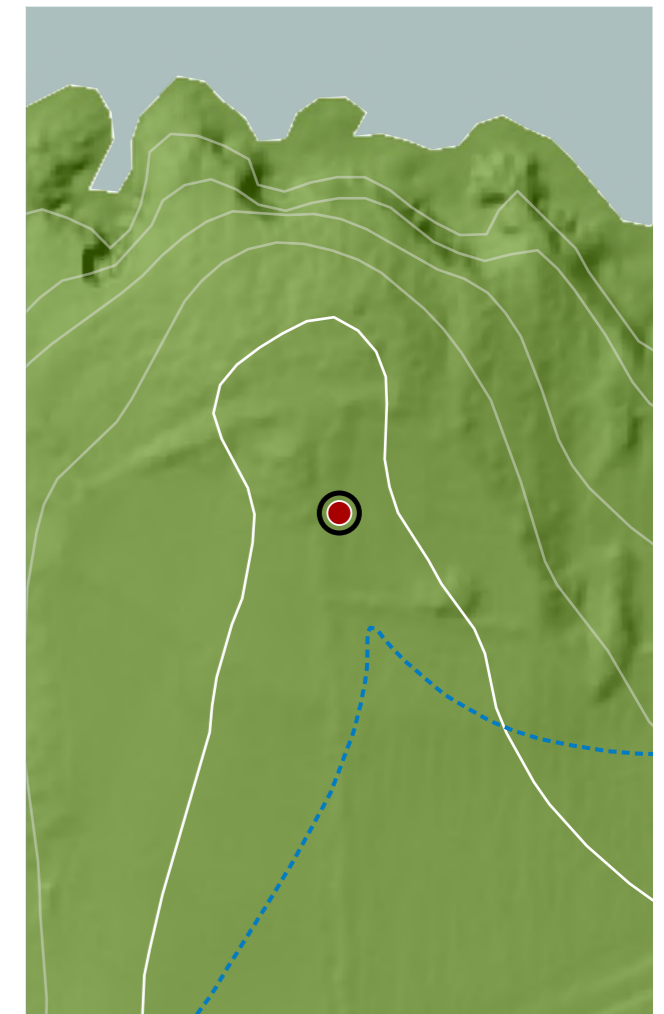

CATÁLOGO DE BENS DE VALOR CULTURAL NO LITORAL

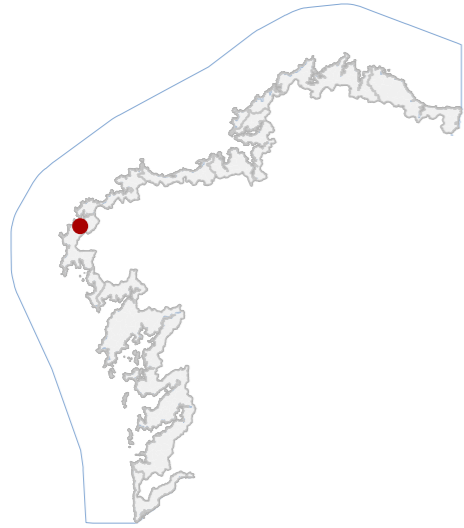

DATOS IDENTIFICATIVOS

CLASIFICACIÓN: BEN CATALOGADO

CATEGORÍA: MONUMENTO

PLANEAMIENTO: PLAN XERAL DE ORDENACIÓN MUNICIPAL

FICHA: MO_23

ARQUITECTÓNICO TIPO: CIVIL SUBTIPO

ELEMENTO: MUÍÑO

NIVEL DE PROTECCIÓN: ESTRUCTURAL

GRADO DE CONSERVACIÓN: DEFICIENTE

USOS ORIXINAIS

GLOBAL: AGROPECUARIO

DETALLADO: PRODUTIVO

ACTUACIÓNS

Investigación, Valorización, Mantemento, Conservación, Consolidación, Restauración, Rehabilitación, Reestruturación parcial, puntual, Ampliación planta e altura, Reconstrución excepcional.

AUTORIZABLES

Recoméndase conservar a tipoloxía orixinal, a fábrica pétre, as cubertas e o sistema hidráulico. As actuacións deberán centrarse en consolidación, restauración e posta en valor interpretativa.

POSTA EN VALOR

43_003
CÓDIGO INVENTARIO

MUIÑOS DE MORAIME
DENOMINACIÓN

LOCALIZACIÓN

PROVINCIA: A CORUÑA
COMARCA COSTEIRA: COSTA DA MORTE
CONCELLO: MUXÍA
SECTOR COSTEIRO: RÍA DE CAMARIÑAS
UNIDADE DE PAISAXE: ENSEADA DE MEREHO
PARROQUIA: MORAIME (SAN XULIÁN)
NÚCLEO / LUGAR: MUÍÑOS, OS
REFERENCIA CATASTRAL: 15053A00300290
ZONA: SERVIDUME

X: 484821,00 Y: 4770416,00
COORDENADAS: U.T.M. Huso 29N ETRS89

INVENTARIO

Conxunto de muíños hidráulicos tradicionais, adscritos á tipoloxía de arquitectura popular produtiva. A súa función orixinal foi a moenda de cereal mediante o aproveitamento da enerxía cinética do río Negro; hoxe presentan uso didáctico e interpretativo. Executados en muros de cachotaría de granito local, con cuberta a dúas augas de tella cerámica curva sobre estrutura de madeira. A composición espacial é lineal, disposta ao longo da canle fluvial, con edificacións de reducida volumetría e tipoloxía unitaria. A cronoloxía sitúase entre os séculos XVIII e XIX, vinculada á economía rural cerealista. O estado de conservación é deficiente, con patoloxías de erosión nos perpiaños, perda de material de rejuntado, colonización biolóxica e degradación parcial das cubertas.

DESCRIPCIÓN

Volume prismático de planta rectangular e unha soa altura, proporcións reducidas. Fachadas de cachotaría vista, carpinterías de madeira. Estrutura portante de muros de carga graníticos. Destacan os caneiros e canles.

EDIFICACIÓN

Parcela irregular adaptada á topografía do leito fluvial, con pendente acusada e delimitación por muros de pedra seca. Uso interpretativo e de lecer. Relación directa coa edificación mediante pasarelas e canles hidráulicas.

PARCELA

Entorno rural de alta integración paisaxística, inserido na contorna fluvial. Accesibilidade peonil por sendeiros de madeira e granito. Valor ambiental e etnográfico elevado, con arborado autóctono e carácter natural continuo.

ENTORNO

Testemuño da cultura agraria e do aproveitamento da enerxía hidráulica. O conxunto posúe valor histórico, tecnolóxico e identitario, representando a organización produtiva comunitaria propia das parroquias rurais costeiras.

VALORES

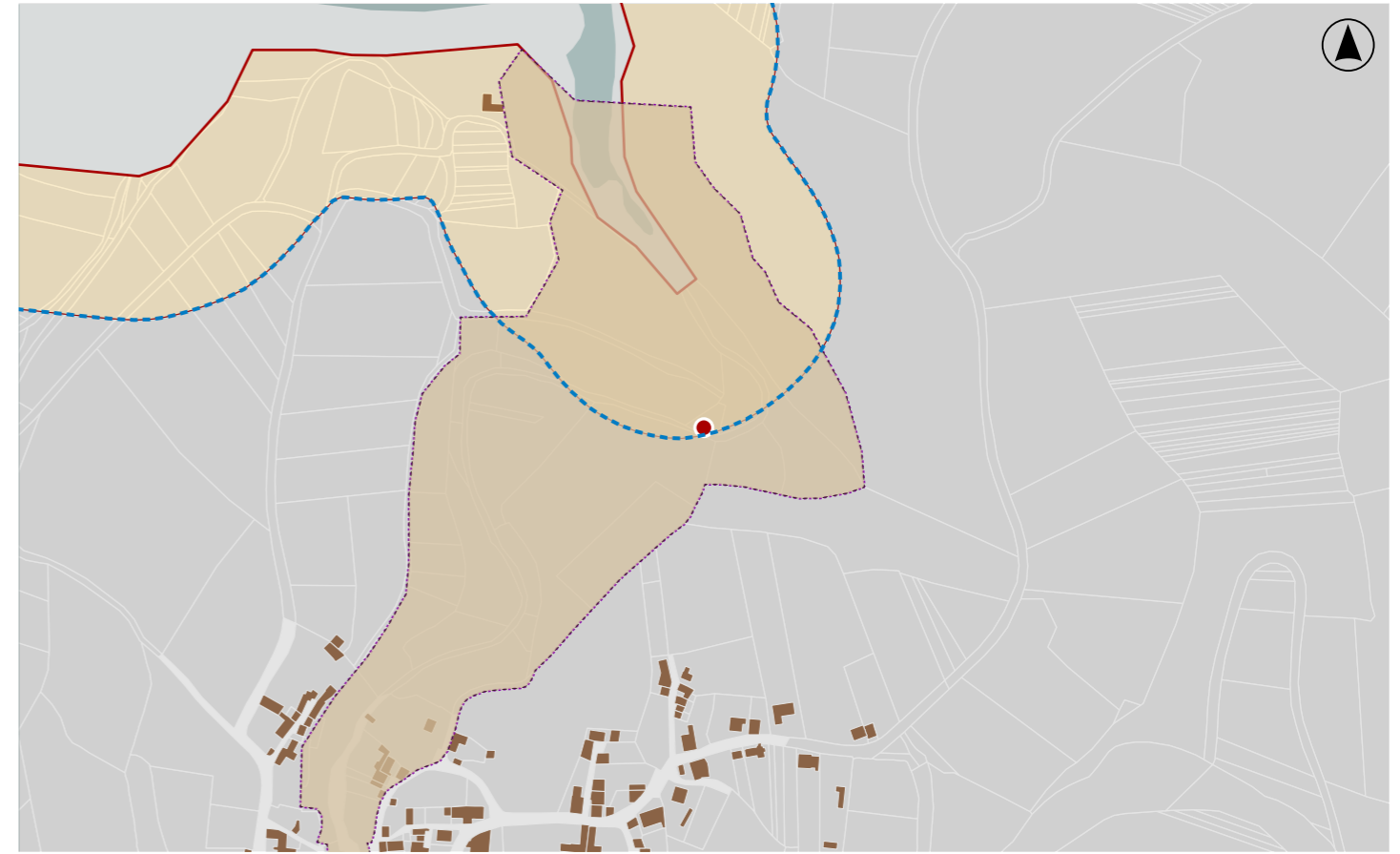

DELIMITACIÓN / CONTORNO DE PROTECCIÓN

ORTOFOTOGRAFÍA PNOA 2023

Escala: 1:2.000

Escala: 1:5.000

IMAXES

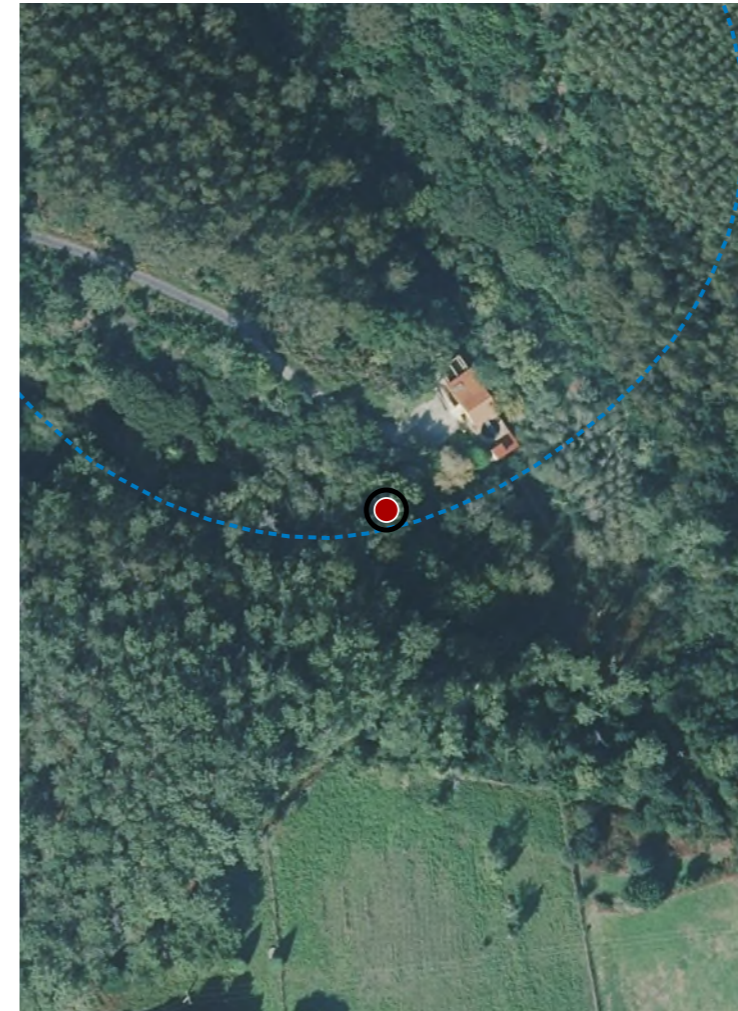

CATÁLOGO DE BENS DE VALOR CULTURAL NO LITORAL

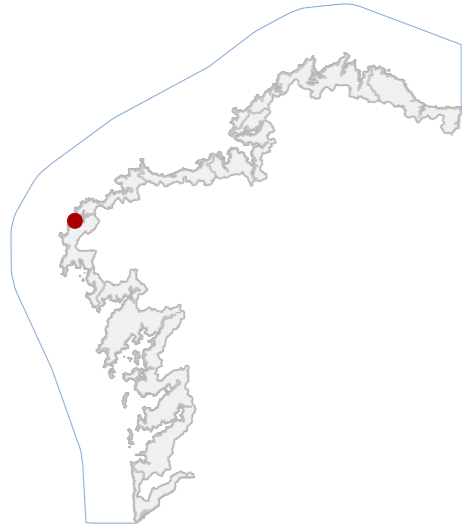

DATOS IDENTIFICATIVOS

CLASIFICACIÓN	BEN CATALOGADO
CATEGORÍA	MONUMENTO
PLANEAMIENTO	PLAN XERAL DE ORDENACIÓN MUNICIPAL
FICHA	MU_4
INDUSTRIAL TIPO	CONSERVEIRA SUBTIPO
ELEMENTO	SALGADEIRA
NIVEL DE PROTECCIÓN	ESTRUTURAL
GRADO DE CONSERVACIÓN	MOI DEFICIENTE
USOS ORIXINAIS	INDUSTRIAL
GLOBAL	PRODUTIVO
DETALLADO	

ACTUACIÓNS

Investigación, Valorización, Mantemento, Conservación, Consolidación, Restauración, Rehabilitación, Reestruturación parcial, puntual, Ampliación planta e altura, Reconstrución excepcional.

AUTORIZABLES

Recoméndase conservar e consolidar muros pétreos, restaurar cuberta e carpinterías, e recuperar a configuración espacial orixinal. Intervencións de rehabilitación e posta en valor do uso industrial histórico e da fábrica de pedra.

POSTA EN VALOR

LOCALIZACIÓN

PROVINCIA	A CORUÑA
COMARCA COSTEIRA	COSTA DA MORTE
CONCELLO	MUXÍA
SECTOR COSTEIRO	RÍA DE CAMARIÑAS
UNIDADE DE PAISAXE	MUXÍA
PARROQUIA	MUXÍA (SANTA MARÍA)
NÚCLEO / LUGAR	MUXÍA
REFERENCIA CATASTRAL	2530305MH8723S
ZONA	SERVIDUME
COORDENADAS	X: 482418,00 Y: 4772860,00 U.T.M. Huso 29N ETRS89

INVENTARIO

Antiga salgadeira industrial costeira, de tipoloxía produtiva tradicional asociada á actividade conserveira e á salazón de peixe. A edificación, de planta rectangular e un só nivel, está executada en cachotería de granito local con morteiro de cal e cuberta a dúas augas de tella curva cerámica sobre estrutura de madeira. Presenta ocós reducidos con carpinterías de madeira deterioradas e portas de táboas. A configuración espacial responde a un espazo único de traballo, con zonas anexas de servizo. Datable nos séculos XIX-XX, insírese na rede histórica de salgadeiras. O estado de conservación é moi deficiente, con perdas de material pétreo, erosión superficial, deformacións en cuberta e risco estrutural parcial por humidades e abandono.

DESCRIPCIÓN

Volume compacto de planta rectangular e unha altura, proporcións horizontais e cuberta a dúas augas. Fachadas en pedra vista, carpinterías de madeira en mal estado. Estrutura portante de muros de carga graníticos.

EDIFICACIÓN

Parcela de xeometría irregular, adaptada á topografía costeira e asentada directamente sobre rocha. Mantén relación directa coa fronte marítima e acceso por vía urbana ascendente. Delimitación natural por muros de contención.

PARCELA

Entorno urbano periférico con edificacións residenciais recentes de maior volume que alteran a escala tradicional. O conxunto conserva valor testemuñal do antigo tecido industrial costeiro. Integración paisaxística fronte ao mar.

ENTORNO

Testemuño do patrimonio industrial mariñeiro vinculado á salgadura. O seu valor histórico e etnográfico reside na autenticidade tipolóxica, na implantación sobre rocha e na memoria colectiva da actividade pesqueira local.

VALORES



DELIMITACIÓN / CONTORNO DE PROTECCIÓN

ORTOFOTOGRAFÍA PNOA 2023 Escala: 1:2.000

Escala: 1:5.000

IMAXES



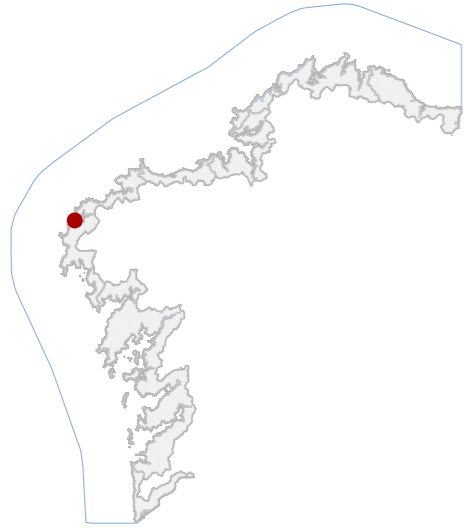

DATOS IDENTIFICATIVOS

CLASIFICACIÓN: BEN CATALOGADO

CATEGORÍA: MONUMENTO

PLANEAMIENTO: PLAN XERAL DE ORDENACIÓN MUNICIPAL

FICHA: MU_43

ETNOLÓXICO TIPO: PECHE SUBTIPO

ELEMENTO: MURO

NIVEL DE PROTECCIÓN: AMBIENTAL

GRADO DE CONSERVACIÓN: ACEPTABLE

USOS ORIXINAIS

GLOBAL: DOTACIONAL

DETALLADO

ACTUACIÓNS

Investigación, Valorización, Mantemento, Conservación, Consolidación, Restauración, Rehabilitación, Reestruturación, Ampliación.

AUTORIZABLES

Deben poñerse en valor a fábrica pétreo orixinal, a escada de acceso e o sistema de cachotaría. Recoméndase intervención de conservación e consolidación, limpeza vexetal e rexuntado.

POSTA EN VALOR

LOCALIZACIÓN

PROVINCIA: A CORUÑA
COMARCA COSTEIRA: COSTA DA MORTE
CONCELLO: MUXÍA
SECTOR COSTEIRO: RÍA DE CAMARIÑAS
UNIDADE DE PAISAXE: MUXÍA
PARROQUIA: MUXÍA (SANTA MARÍA)
NÚCLEO / LUGAR: MUXÍA
REFERENCIA CATASTRAL: 15053A00100848
ZONA: SERVIDUME
COORDENADAS: X: 482332,84 Y: 4773031,63 U.T.M. Huso 29N ETRS89

INVENTARIO

Muro tradicional de cachotaría de pedra granítica local, erguido con aparello irregular e xuntas abertas, que cumpre función perimetral de contención e delimitación dun antigo recinto vinculado a unha edificación auxiliar hoxe sen uso. A técnica construtiva responde ao sistema vernacular de mampostería en seco, con reforzos puntuais de morteiro de cal nas zonas de maior exposición. A súa configuración presenta un desenvolvemento lineal e lixeiro desnivel adaptado á topografía, integrando escada pétreo de acceso e pequeno paramento vertical interior. Cronoloxicamente adscribible aos séculos XVIII–XIX, conserva trazas orixinais e mostra patoloxías de erosión superficial, perda de material en xuntas e colonización biolóxica por musgos e vexetación espontánea.

DESCRIPCIÓN

Volumetría maciza e irregular, dunha soa planta, proporcións horizontais e superficie reducida. Fachada en cachotaría vista, cromatismo gris. Estrutura pétreo portante. Escada e porta pétreas singulares.

EDIFICACIÓN

Parcela de xeometría irregular adaptada á pendente. Mantén relación directa co viario peonil e co muro perimetral, que actúa como límite físico e visual do conxunto, conectando coa antiga edificación interior.

PARCELA

Entorno urbano-periférico, acceso peonil e pavimento contemporáneo. A contorna combina inmobles tradicionais e edificacións recentes de menor coherencia tipolóxica. Boa integración paisaxística, área de elevado valor ambiental.

ENTORNO

Valor etnolóxico e testemuñal da arquitectura popular en pedra, representando técnicas construtivas tradicionais. Constitúe un referente identitario vinculado á historia local e á evolución do tecido urbano.

VALORES



DELIMITACIÓN / CONTORNO DE PROTECCIÓN

ORTOFOTOGRAFÍA PNOA 2023 Escala: 1:2.000

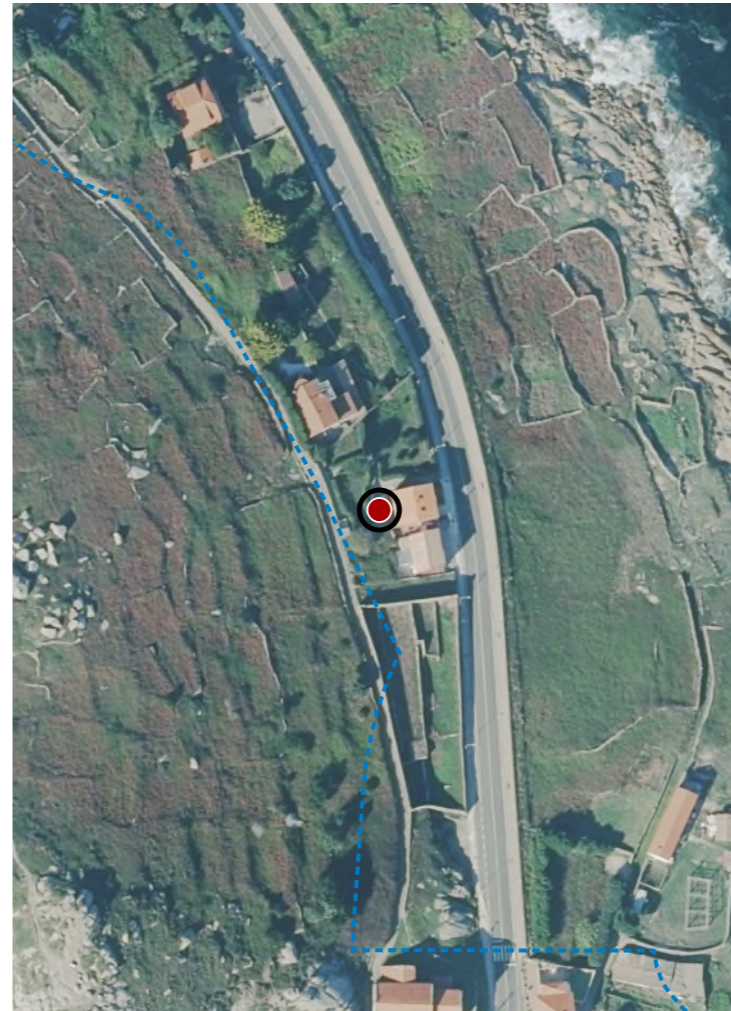

Escala: 1:5.000

IMAXES

CATÁLOGO DE BENS DE VALOR CULTURAL NO LITORAL

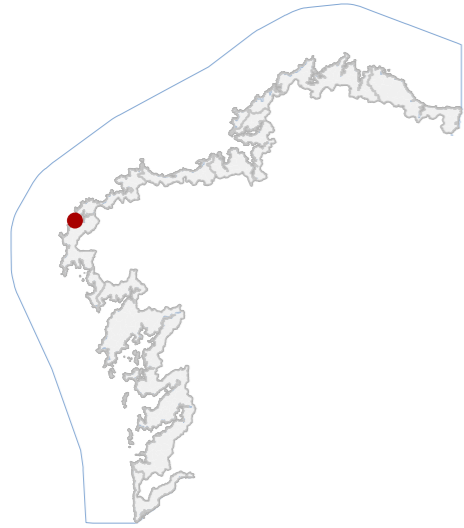

DATOS IDENTIFICATIVOS

CLASIFICACIÓN: BEN CATALOGADO

CATEGORÍA: MONUMENTO

PLANEAMIENTO: PLAN XERAL DE ORDENACIÓN MUNICIPAL

FICHA:

ETNOLÓXICO TIPO: SECADOIRO SUBTIPO

ELEMENTO: SECADOIRO

NIVEL DE PROTECCIÓN: INTEGRAL

GRADO DE CONSERVACIÓN: ACEPTABLE

USOS ORIXINAIS

GLOBAL: INDUSTRIAL

DETALLADO: PRODUTIVO

ACTUACIÓNS

Investigación, Valorización, Mantemento, Conservación, Consolidación, Restauración, Rehabilitación, Ampliación solo en planta, Reconstrución excepcional.

AUTORIZABLES

Debe poñerse en valor a estrutura orixinal de madeira e o sistema funcional de secado, mantendo técnicas tradicionais e materiais compatibles. Recoméndanse actuacións de conservación, consolidación e restauración.

POSTA EN VALOR

LOCALIZACIÓN

PROVINCIA: A CORUÑA
COMARCA COSTEIRA: COSTA DA MORTE
CONCELLO: MUXÍA
SECTOR COSTEIRO: RÍA DE CAMARIÑAS
UNIDADE DE PAISAXE: MUXÍA
PARROQUIA: MUXÍA (SANTA MARÍA)
NÚCLEO / LUGAR: MUXÍA
REFERENCIA CATASTRAL: 001800800MH87C
ZONA: SERVIDUME
COORDENADAS: X: 482439,16 Y: 4772988,71 U.T.M. Huso 29N ETRS89

INVENTARIO

Conxunto lineal de estruturas de madeira empregadas historicamente para o secado artesanal do congro, actividade pesqueira tradicional desde o século XVII. As pezas verticais, cravadas directamente no terreo areoso, soportan travesas destinadas á suspensión do peixe mediante cordaxe. O sistema estrutural é de madeira autóctona sen tratamento, con ensamblaxes simples e ancoraxe por gravidade. A configuración espacial é aberta, de implantación litoral e orientación meridiana para favorecer a ventilación e a insolación directa. O estado de conservación é aceptable, con perda parcial de elementos e presenza de degradación biolóxica por exposición mariña, sen alteración substancial da tipoloxía orixinal.

DESCRIPCIÓN

Estrutura lineal composta por soportes de madeira cravados en solo natural. Estrutura simple de pezas verticais e travesas horizontais. Elemento singular pola súa función artesanal.

EDIFICACIÓN

Parcela de xeometría irregular, aberta cara ao mar. Uso produtivo tradicional vinculado ao secado de peixe. Delimitación difusa mediante postes de madeira e conexión directa co areal circundante.

PARCELA

Entorno costeiro de alta exposición, cunha paisaxe mariña aberta á ría. Accesibilidade limitada a pé. Valor ambiental e etnográfico notable, integrado na morfoloxía litoral e no sistema tradicional pesqueiro.

ENTORNO

O elemento representa un testemuño único do proceso produtivo tradicional do congro, con valor histórico, etnográfico e identitario asociado á economía mariñeira local e á configuración paisaxística do litoral.

VALORES



DELIMITACIÓN / CONTORNO DE PROTECCIÓN

ORTOFOTOGRAFÍA PNOA 2023

Escala: 1:2.000

Escala: 1:5.000

IMAXES

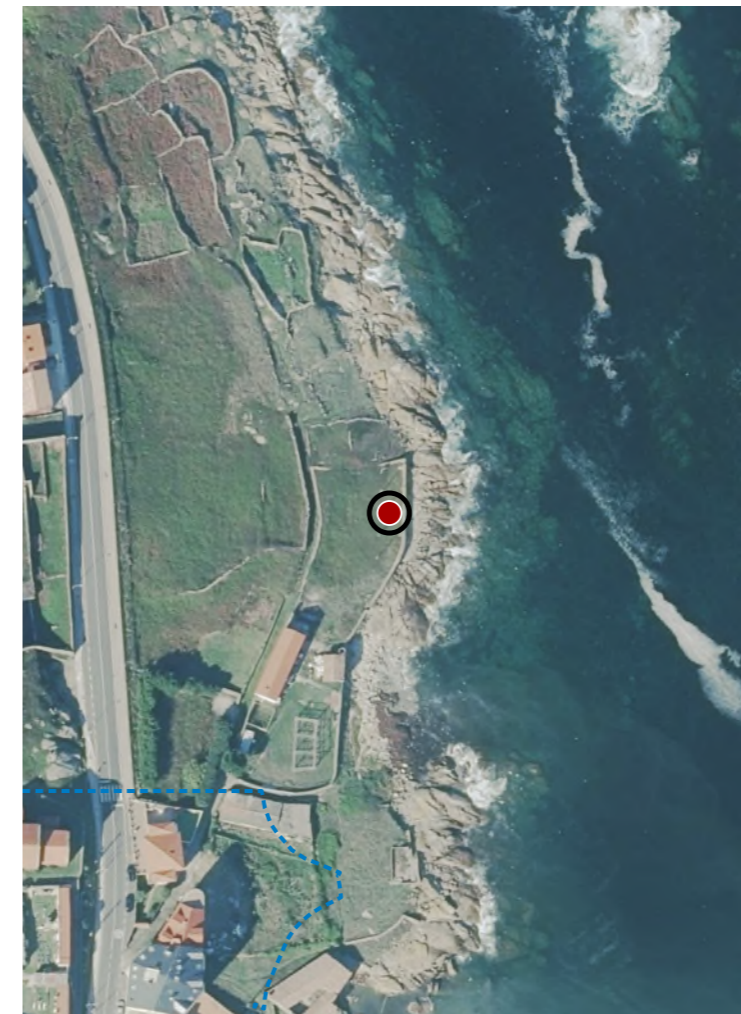

CATÁLOGO DE BENS DE VALOR CULTURAL NO LITORAL

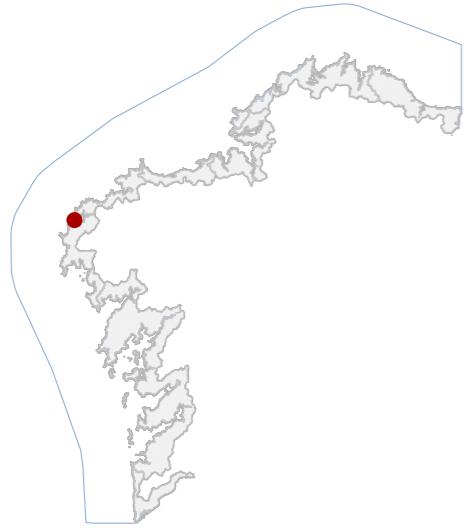

DATOS IDENTIFICATIVOS

CLASIFICACIÓN: BEN CATALOGADO

CATEGORÍA: MONUMENTO

PLANEAMIENTO: PLAN XERAL DE ORDENACIÓN MUNICIPAL

FICHA:

ETNOLÓXICO TIPO: CRUCEIRO SUBTIPO

ELEMENTO: CRUCEIRO

NIVEL DE PROTECCIÓN: INTEGRAL

GRADO DE CONSERVACIÓN: ACEPTABLE

USOS ORIXINAIS

GLOBAL: DOTACIONAL

DETALLADO: EQ SOCIAL-CULTURAL

ACTUACIÓNS

Investigación, Valorización, Mantemento, Conservación, Consolidación, Restauración, Rehabilitación, Ampliación solo en planta, Reconstrucción excepcional.

AUTORIZABLES

Cómpre poñer en valor a configuración tipolóxica do cruceiro a base escalonada, o fuste helicoidal e a cruz superior. Recoméndanse actuacións de mantemento, conservación e restauración.

POSTA EN VALOR

43_008
CÓDIGO INVENTARIO

CRUCEIRO DO PENEDO
DENOMINACIÓN

LOCALIZACIÓN

PROVINCIA: A CORUÑA
 COMARCA COSTEIRA: COSTA DA MORTE
 CONCELLO: MUXÍA
 SECTOR COSTEIRO: RÍA DE CAMARIÑAS
 UNIDADE DE PAISAXE: MUXÍA
 PARROQUIA: MUXÍA (SANTA MARÍA)
 NÚCLEO / LUGAR: MUXÍA
 REFERENCIA CATASTRAL: 15053A00100051
 ZONA: SERVIDUME
 COORDENADAS: X: 482195,74 Y: 4773180,86
 U.T.M. Huso 29N ETRS89

INVENTARIO

Cruceiro de tipoloxía popular situado en espazo litoral aberto, concibido como elemento devocional e sinalización simbólica do territorio. Componse de base escalonada con tres gradas cadradas, pedestal e fuste monolítico con arestas xiradas que producen efecto helicoidal, rematado por capitel sinxelo e cruz latina. Executado en cantería de granito mediante talla manual tradicional. A composición responde ao modelo de cruceiro de época moderna ou contemporánea, asociado á relixiosidade popular e á protección simbólica dos camiños e do litoral. Presenta lixeira erosión superficial, colonización biolóxica puntual e desgaste propio da exposición ao ambiente mariño, sen evidencias de danos estruturais relevantes. Conserva integridade formal e lectura tipolóxica clara visible hoxe.

DESCRIPCIÓN

Cruceiro de tipoloxía tradicional. Componse de base con tres gradas cadradas, pedestal e fuste monolítico con arestas xiradas. Capitel sinxelo e cruz latina superior. Executado en granito. Conservación aceptable.

EDIFICACIÓN

Parcela costeira de configuración irregular e espazo público aberto. Superficie reducida libre de edificación, destinada a tránsito peonil e estancia. Delimitación difusa sobre terreo natural e relación visual directa co cruceiro.

PARCELA

Entorno litoral aberto con visibilidade cara ao mar e acceso próximo. Paisaxe costeira da Costa da Morte con pradarías e afloramentos rochosos. A inserción do cruceiro mantén boa lectura paisaxística e relación co núcleo de Muxía.

ENTORNO

Elemento etnolóxico representativo da relixiosidade popular e da tradición dos cruceiros costeiros. Constitúe fito simbólico e paisaxístico vinculado á identidade local e á memoria colectiva do territorio de Muxía.

VALORES



DELIMITACIÓN / CONTORNO DE PROTECCIÓN

ORTOFOTOGRAFÍA PNOA 2023 Escala: 1:2.000

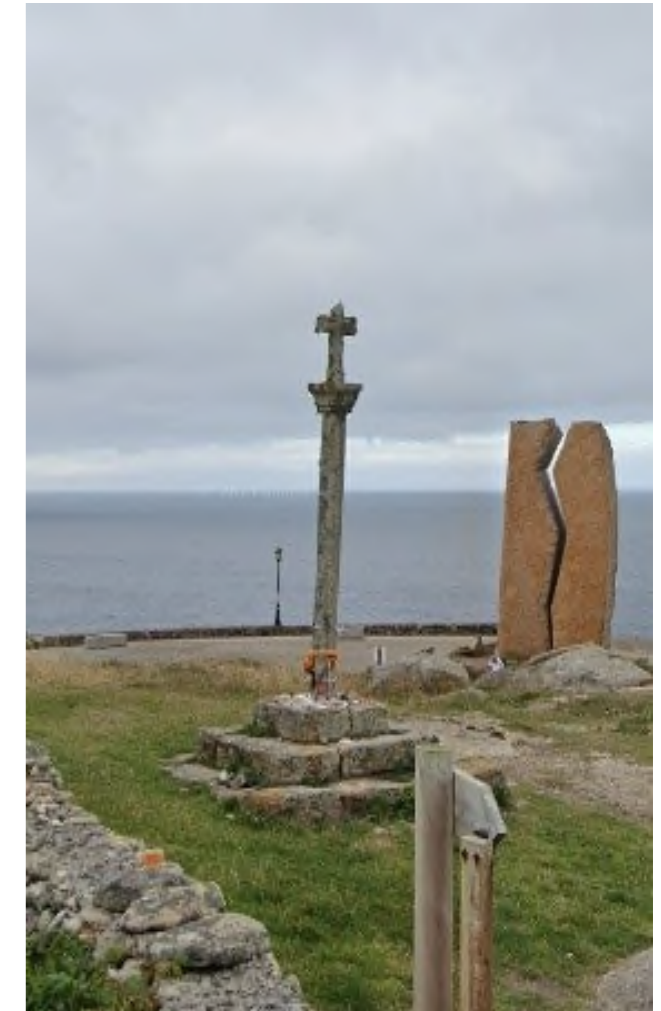

Escala: 1:5.000

IMAXES

CATÁLOGO DE BENS DE VALOR CULTURAL NO LITORAL

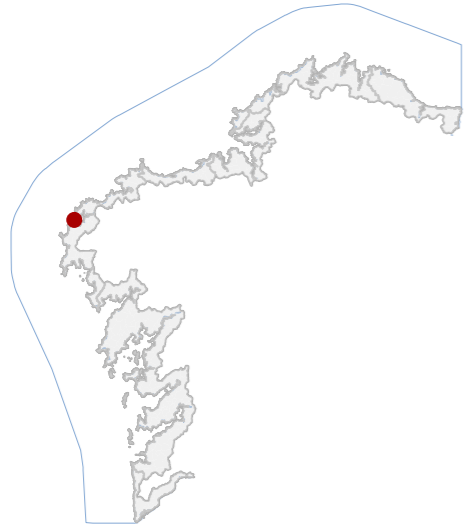

DATOS IDENTIFICATIVOS

CLASIFICACIÓN	BEN CATALOGADO
CATEGORÍA	MONUMENTO
PLANEAMIENTO	PLAN XERAL DE ORDENACIÓN MUNICIPAL
FICHA	MU_2
ARQUITECTÓNICO TIPO	RELIXIOSO SUBTIPO
ELEMENTO	IGREXA
NIVEL DE PROTECCIÓN	INTEGRAL
GRADO DE CONSERVACIÓN	ACEPTABLE
USOS ORIXINAIS	DOTACIONAL
GLOBAL	DOTACIONAL MÚLTIPLE
DETALLADO	

ACTUACIÓNS

Investigación, Valorización, Mantemento, Conservación, Consolidación, Restauración, Rehabilitación, Ampliación solo en planta, Reconstrución excepcional.

AUTORIZABLES

Debe valorizarse a fábrica de cantería, a volumetría barroca e os retablos interiores. Recoméndanse actuacións de conservación e mantemento, control da humidade mariña e consolidación puntual de fábricas.

POSTA EN VALOR

LOCALIZACIÓN

PROVINCIA	A CORUÑA
COMARCA COSTEIRA	COSTA DA MORTE
CONCELLO	MUXÍA
SECTOR COSTEIRO	RÍA DE CAMARIÑAS
UNIDADE DE PAISAXE	MUXÍA
PARROQUIA	MUXÍA (SANTA MARÍA)
NÚCLEO / LUGAR	MUXÍA
REFERENCIA CATASTRAL	001800100MH87C
ZONA	SERVIDUME
COORDENADAS	X: 482130,00 Y: 4773275,00 U.T.M. Huso 29N ETRS89

INVENTARIO

Edificación relixiosa de tipoloxía barroca, construída en 1719 e destinada ao culto marián, mantendo hoxe uso litúrxico e devocional. Presenta planta de cruz latina cun cruceiro central de bóveda de aresta e brazos laterais con cubertas de lunetos. A fábrica é de cantería de granito local, con paramentos despoxados e torres campanario simétricas en fachada principal. A cuberta, a dúas augas, execútase con tella curva sobre estrutura de madeira. No interior conserva retablos de madeira policromada, salientando o altar maior de Miguel de Romay. O conxunto mantén bo grao de conservación, con patoloxías menores por erosión superficial, colonización biolóxica puntual e lixiviación en zonas baixas expostas á humidade mariña.

DESCRIPCIÓN

Volume prismático de planta de cruz latina e dúas torres frontais. Dúas alturas e proporcións compactas. Paramentos de granito visto, carpinterías de madeira, cromatismo pétreo. Estrutura de muros de carga e cuberta a dúas augas.

EDIFICACIÓN

Parcela de xeometría irregular sobre plataforma rochosa litoral, cunha única edificación principal. En contacto directo co espazo público pavimentado e co percorrido peonil costeiro. Sen peches, delimitada polo terreo natural.

PARCELA

Entorno costeiro aberto, de gran valor paisaxístico e simbólico. Accesibilidade peonil boa e mínima presenza de elementos deturpadores. Alta integración visual co medio rochoso e coa contorna monumental.

ENTORNO

Posúe valor histórico e identitario como centro de peregrinación mariá desde o século XVIII. Representa o barroco relixioso costeiro, con relevancia cultural e social no imaxinario colectivo e da comunidade local.

VALORES



DELIMITACIÓN / CONTORNO DE PROTECCIÓN

ORTOFOTOGRAFÍA PNOA 2023 Escala: 1:2.000



Escala: 1:5.000

IMAXES

CATÁLOGO DE BENS DE VALOR CULTURAL NO LITORAL

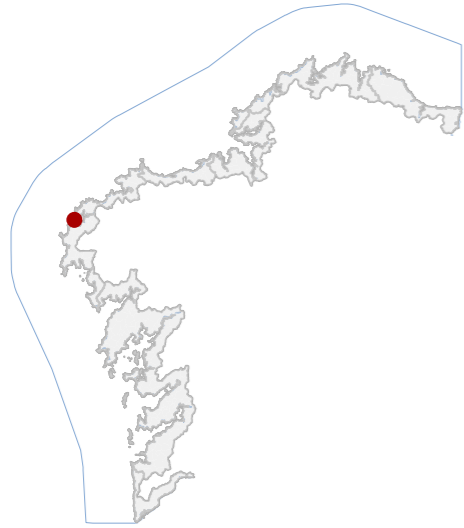

DATOS IDENTIFICATIVOS

CLASIFICACIÓN: BEN CATALOGADO

CATEGORÍA: MONUMENTO

PLANEAMIENTO: PLAN XERAL DE ORDENACIÓN MUNICIPAL

FICHA:

ETNOLÓXICO TIPO: CRUCEIRO SUBTIPO

ELEMENTO: CRUCEIRO

NIVEL DE PROTECCIÓN: INTEGRAL

GRADO DE CONSERVACIÓN: ACEPTABLE

USOS ORIXINAIS

GLOBAL: DOTACIONAL

DETALLADO: EQ SOCIAL-CULTURAL

ACTUACIÓNS

Investigación, Valorización, Mantemento, Conservación, Consolidación, Restauración, Rehabilitación, Ampliación solo en planta, Reconstrución excepcional

AUTORIZABLES

Preservarase a configuración material do cruceiro: basamento escalonado, fuste monolítico, capitel e cruz. Recomendáanse mantemento, conservación e restauración con limpeza controlada da pedra e control da colonización biolóxica.

POSTA EN VALOR

43_010
CÓDIGO INVENTARIO

CRUCEIRO DA BARCA
DENOMINACIÓN

LOCALIZACIÓN

PROVINCIA: A CORUÑA
COMARCA COSTEIRA: COSTA DA MORTE
CONCELLO: MUXÍA
SECTOR COSTEIRO: RÍA DE CAMARIÑAS
UNIDADE DE PAISAXE: MUXÍA
PARROQUIA: MUXÍA (SANTA MARÍA)
NÚCLEO / LUGAR: MUXÍA
REFERENCIA CATASTRAL: 15053A00100013
ZONA: SERVIDUME
COORDENADAS: X: 482182,00 Y: 4773305,00
U.T.M. Huso 29N ETRS89

INVENTARIO

Cruceiro de carácter devocional vinculado ao santuario da Barca, destinado á sacralización do espazo de romaría. Componse dunha base formada por tres gradas cadradas de cantaría, pedestal prismático, fuste monolítico de sección cadrada e capitel moldurado que sostén cruz latina sinxela. Executado en granito local mediante técnicas tradicionais de labra manual e ensamblaxe pétreo. A configuración responde á tipoloxía de cruceiro exento, asociado a itinerarios de culto e protección simbólica do territorio. Cronoloxía probable de época moderna. Estado de conservación aceptable, con colonización biolóxica, pátinas, microfisuras e desgaste superficial por acción mariña e exposición eólica. Presenta perda de arestas e manchas de liquen.

DESCRIPCIÓN

Elemento pétreo exento, composto por basamento escalonado, fuste monolítico e cruz superior. Executado granito.

EDIFICACIÓN

Parcela costeira aberta de xeometría irregular e substrato rochoso, integrada no ámbito inmediato santuario da Barca. Uso público ligado á romaría e tránsito peonil.

PARCELA

Contorno litoral aberto vinculado ao santuario da Barca, con presenza de espazo público pavimentado e elevada exposición visual cara ao mar. O elemento intégrase nunha paisaxe costeira de valor simbólico e identidade cultural.

ENTORNO

Elemento representativo da tradición de cruceiros costeiros vinculados á romaría da Barca en Muxía, con valor etnolóxico e identitario. Constitúe referencia simbólica no territorio e testemuño da relixiosidade popular local.

VALORES



DELIMITACIÓN / CONTORNO DE PROTECCIÓN

ORTOFOTOGRAFÍA PNOA 2023 Escala: 1:2.000



Escala: 1:5.000

IMAXES

CATÁLOGO DE BENS DE VALOR CULTURAL NO LITORAL

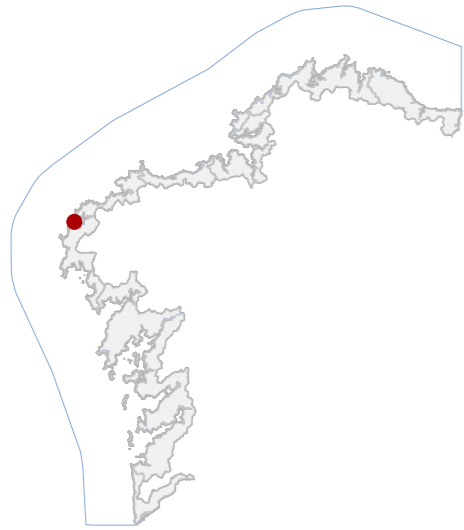

DATOS IDENTIFICATIVOS

CLASIFICACIÓN	BEN CATALOGADO
CATEGORÍA	MONUMENTO
PLANEAMIENTO	PLAN XERAL DE ORDENACIÓN MUNICIPAL
FICHA	MU_3
ARQUITECTÓNICO TIPO	CIVIL SUBTIPO
ELEMENTO	CASA REITORAL
NIVEL DE PROTECCIÓN	ESTRUTURAL
GRADO DE CONSERVACIÓN	ÓPTIMO
USOS ORIXINAIS	RESIDENCIAL
GLOBAL	RESIDENCIAL COLECTIVA
DETALLADO	

ACTUACIÓNS

Investigación, Valorización, Mantemento, Conservación, Consolidación, Restauración, Rehabilitación, Reestruturación parcial, puntual, Ampliación planta e altura, Reconstrución excepcional.

AUTORIZABLES

Debe poñerse en valor a fábrica orixinal granítica, a cuberta en lousa e a coherencia volumétrica co santuario. Recómendanse actuacións de conservación e valorización, garantindo mantemento e consolidación preventiva.

POSTA EN VALOR

43_011
CÓDIGO INVENTARIO

LOCALIZACIÓN

PROVINCIA	A CORUÑA
COMARCA COSTEIRA	COSTA DA MORTE
CONCELLO	MUXÍA
SECTOR COSTEIRO	RÍA DE CAMARIÑAS
UNIDADE DE PAISAXE	MUXÍA
PARROQUIA	MUXÍA (SANTA MARÍA)
NÚCLEO / LUGAR	MUXÍA
REFERENCIA CATASTRAL	001300200MH87C
ZONA	SERVIDUME
COORDENADAS	X: 482140,00 Y: 4773303,00 U.T.M. Huso 29N ETRS89

INVENTARIO

Edificación de tipoloxía relixiosa auxiliar, vinculada ao Santuario, concibida orixinalmente como casa reitoral e actualmente destinada a uso residencial colectivo. Configúrase en planta en L, con dous corpos de dúas alturas resoltos en muros portantes de cachotaría e perpiaño granítico. A cuberta é a dúas augas, con estrutura de madeira e acabado en lousa. As carpinterías exteriores son metálicas e de madeira, substituídas parcialmente. Presenta composición austera, con escasos ocos e volumes compactos. Cronoloxicamente adscíbese a finais do século XIX, con reformas recentes de consolidación estrutural. O seu estado de conservación é óptimo, observándose lixeiras alteracións superficiais por humidade e perda puntual de xuntas en paramentos.

DESCRIPCIÓN

Volume en L de dúas plantas, proporcións compactas e paramentos de granito visto. Fachadas sen revestir, cromatismo pétreo e carpinterías mixtas. cuberta a dúas augas en lousa. Destaca portada granítica con remate ornamental.

EDIFICACIÓN

Parcela irregular adaptada á topografía costeira, delimitada por peche de cachotaría granítica e comunicada directamente coa edificación principal. Integración harmónica no conxunto parroquial.

PARCELA

Situada no núcleo monumental, entorno urbano de carácter histórico con accesibilidade peonil. Valor arquitectónico conxunto elevado e integración paisaxística notable no litoral.

ENTORNO

Elemento asociado ao santuario mariano, testemuña da organización parroquial tradicional. Destaca o seu valor histórico, simbólico e identitario, así como a súa función de apoio ao culto e á vida relixiosa local.

VALORES

CASA REITORAL DA NOSA SEÑORA DA BARCA
DENOMINACIÓN



DELIMITACIÓN / CONTORNO DE PROTECCIÓN

ORTOFOTOGRAFÍA PNOA 2023 Escala: 1:2.000

Escala: 1:5.000

IMAXES



CATÁLOGO DE BENS DE VALOR CULTURAL NO LITORAL

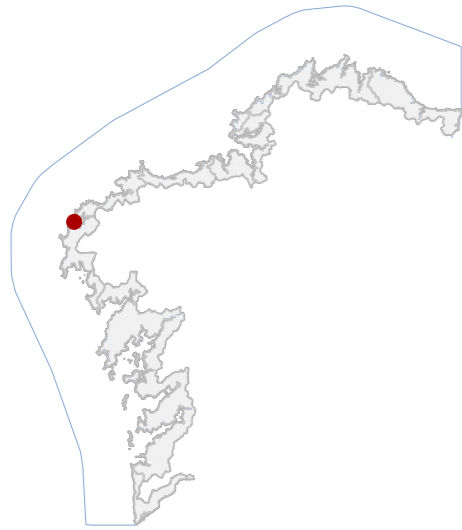

DATOS IDENTIFICATIVOS

CLASIFICACIÓN	BEN CATALOGADO
CATEGORÍA	SITIO ETNOLÓXICO
PLANEAMIENTO	PLAN XERAL DE ORDENACIÓN MUNICIPAL
FICHA	MU 41
ETNOLÓXICO TIPO	PEDRA DE ABALAR SUBTIPO
ELEMENTO	OTROS
NIVEL DE PROTECCIÓN	INTEGRAL
GRADO DE CONSERVACIÓN	ALTERADO
USOS ORIXINAIS	SIN USO
GLOBAL	
DETALLADO	

ACTUACIÓNS

Investigación, Valorización, Mantemento, Conservación, Consolidación, Restauración, Rehabilitación, Ampliación solo en planta, Reconstrucción excepcional.

AUTORIZABLES

Preservarse a integridade física das pedras e o seu contexto paisaxístico litoral. Recómendanse actuacións de investigación, conservación e consolidación puntual, así como valorización interpretativa do seu significado cultural.

POSTA EN VALOR

43_012
CÓDIGO INVENTARIO

PEDRA DE ABALAR E DOS CADRÍS
DENOMINACIÓN

LOCALIZACIÓN

PROVINCIA	A CORUÑA
COMARCA COSTEIRA	COSTA DA MORTE
CONCELLO	MUXÍA
SECTOR COSTEIRO	RÍA DE CAMARIÑAS
UNIDADE DE PAISAXE	MUXÍA
PARROQUIA	MUXÍA (SANTA MARÍA)
NÚCLEO / LUGAR	MUXÍA
REFERENCIA CATASTRAL	15053A00109200
ZONA	DOMINIO PÚBLICO MARITIMO TERRESTRE
COORDENADAS	X: 482059,25 Y: 4773295,48 U.T.M. Huso 29N ETRS89

INVENTARIO

Conxunto pétreo de carácter simbólico situado na Punta da Barca, integrado polas coñecidas pedras de Abalar e dos Cadrís, asociadas ás tradicións xacobeas que relatan a chegada da Virxe nunha barca pétreo para socorrer ao Apóstolo Santiago. A Pedra de Abalar constitúe un gran bloque de morfoloxía alongada e espesor reducido que, apoiado en puntos naturais de equilibrio, permite un leve movemento oscilante. A Pedra dos Cadrís presenta forma aplanada e función ritual vinculada a prácticas populares de fertilidade e curación. O conxunto responde a procesos xeomorfolóxicos naturais sobre substrato granítico litoral, reinterpretados culturalmente desde época medieval. Estado de conservación deficiente, con desgaste superficial, fracturas naturais e afeccións derivadas da exposición mariña.

DESCRIPCIÓN

Conxunto pétreo natural situado na Punta da Barca, formado polas pedras de Abalar e dos Cadrís. Bloques graníticos de morfoloxía singular asociados ás tradicións xacobeas. Elemento etnolóxico vinculado á romaría local.

EDIFICACIÓN

Ámbito costeiro aberto de substrato granítico irregular situado na Punta da Barca. Espazo de dominio público marítimo-terrestre destinado a uso público e peregrinación. Integrado na plataforma rochosa e conectado co santuario.

PARCELA

Litoral aberto asociado ao santuario da Barca e ao itinerario de peregrinación xacobeo. Paisaxe rochosa de forte exposición visual ao océano, con elevada presenza simbólica e integración no conxunto cultural e paisaxístico local.

ENTORNO

Alta significación cultural vencellado ás tradicións xacobeas e ás lendas da barca de pedra da Virxe. Constitúe referente simbólico da identidade local e testemuño da relación histórica entre paisaxe, relixiosidade e tradición.

VALORES

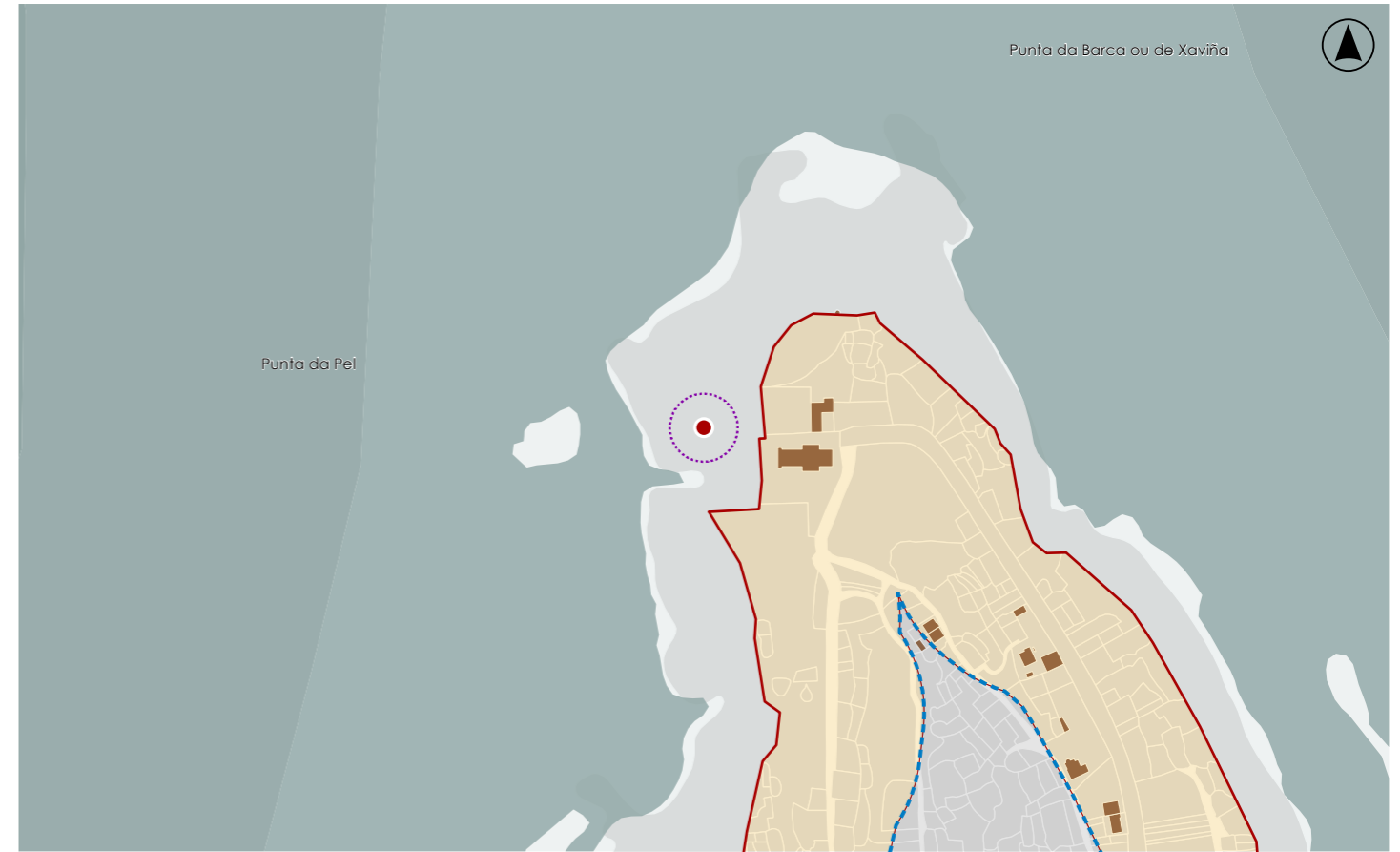

DELIMITACIÓN / CONTORNO DE PROTECCIÓN

ORTOFOTOGRAFÍA PNOA 2023 Escala: 1:2.000

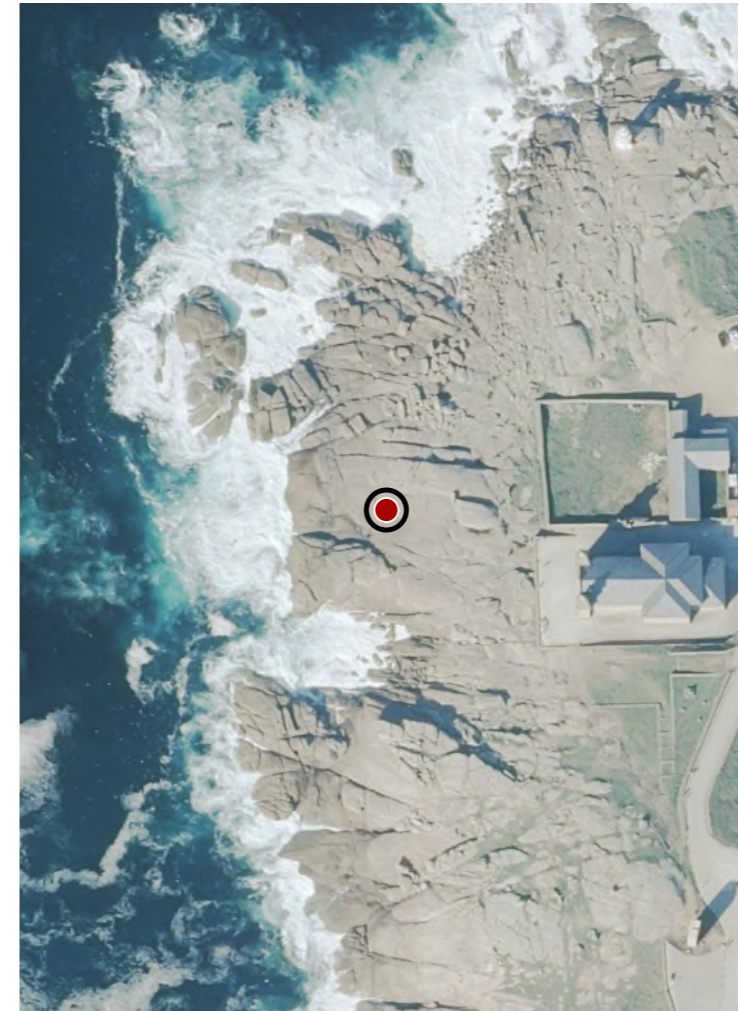

Escala: 1:5.000

IMAXES

CATÁLOGO DE BENS DE VALOR CULTURAL NO LITORAL

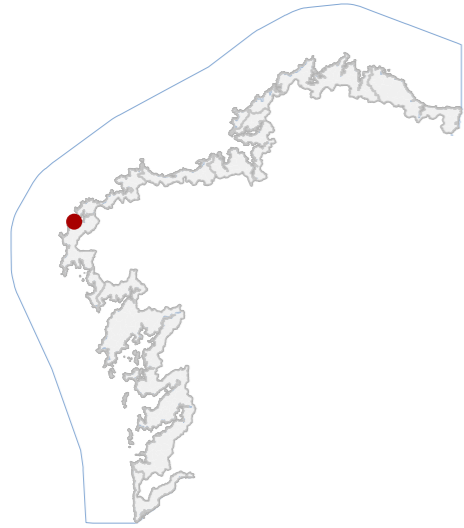

DATOS IDENTIFICATIVOS

CLASIFICACIÓN	BEN CATALOGADO
CATEGORÍA	MONUMENTO
PLANEAMIENTO	PLAN XERAL DE ORDENACIÓN MUNICIPAL
FICHA	MU_40
ARQUITECTÓNICO TIPO	CIVIL SUBTIPO
ELEMENTO	SECADOIRO
NIVEL DE PROTECCIÓN	INTEGRAL
GRADO DE CONSERVACIÓN	ACEPTABLE
USOS ORIXINAIS	INDUSTRIAL
DETALLADO	ALMACENAXE

ACTUACIÓNS

Investigación, Valorización, Mantemento, Conservación, Consolidación, Restauración, Rehabilitación, Ampliación solo en planta, Reconstrución excepcional.

AUTORIZABLES

Debe poñerse en valor a estrutura orixinal de madeira, a funcionalidade tradicional de secado e o vínculo coa cultura mariñeira. Recoméndase conservación preventiva, consolidación puntual e restauración.

POSTA EN VALOR

43_013
CÓDIGO INVENTARIO

ALMACÉN E SECADOIROS DE CONGRO
DENOMINACIÓN

LOCALIZACIÓN

PROVINCIA	A CORUÑA
COMARCA COSTEIRA	COSTA DA MORTE
CONCELLO	MUXÍA
SECTOR COSTEIRO	RÍA DE CAMARIÑAS
UNIDADE DE PAISAXE	MUXÍA
PARROQUIA	MUXÍA (SANTA MARÍA)
NÚCLEO / LUGAR	MUXÍA
REFERENCIA CATASTRAL	002300500MH87C
ZONA	SERVIDUME
COORDENADAS	X: 482066,78 Y: 4772470,96 U.T.M. Huso 29N ETRS89

INVENTARIO

Estrutura tradicional para o secado de congro, tipoloxía industrial vinculada á actividade pesqueira. Componse dun tinglado de madeira de piñeiro local disposto en armazóns verticais e horizontais, sobre terreo rochoso litoral, e dun pequeno almacén adxacente de fábrica de cachotería granítica, planta cadrangular e cuberta a dúas augas de tella cerámica. O conxunto presenta configuración lineal adaptada á topografía costeira e orientación suroeste para optimizar a exposición solar e a ventilación mariña. Datado orixinalmente no século XVII, o exemplar actual foi reconstruído arredor de 1970. O estado de conservación é aceptable, con desgaste superficial, oxidación dos ferraxes e perda parcial de estabilidade nalgunhas pezas de madeira por exposición directa aos axentes atmosféricos.

DESCRIPCIÓN

Volume prismático de planta cadrada e unha soa altura, muros de cachotería granítica e cuberta a dúas augas de tella. Fachada sen revestir, cromatismo pétreo natural, carpintería de madeira deteriorada.

EDIFICACIÓN

Parcela irregular, de topografía rochosa e escasa vexetación. Uso actual vinculado á actividade pesqueira tradicional. Delimitación mediante peche de madeira e conexión directa co almacén e coa liña costeira.

PARCELA

Entorno litoral de alto valor paisaxístico, con escasa urbanización e forte exposición mariña. Accesibilidade limitada por camiños de servizo. Integración visual elevada no conxunto costeiro. Contexto ambiental protexido.

ENTORNO

Valor etnográfico, histórico e social como testemuño da industria artesanal do congro, actividade emblemática da zona. Constitúe un elemento identitario vinculado á memoria mariñeira e á economía tradicional litoral.

VALORES



DELIMITACIÓN / CONTORNO DE PROTECCIÓN

ORTOFOTOGRAFÍA PNOA 2023

Escala: 1:2.000

Escala: 1:5.000

IMAGES



CATÁLOGO DE BENS DE VALOR CULTURAL NO LITORAL

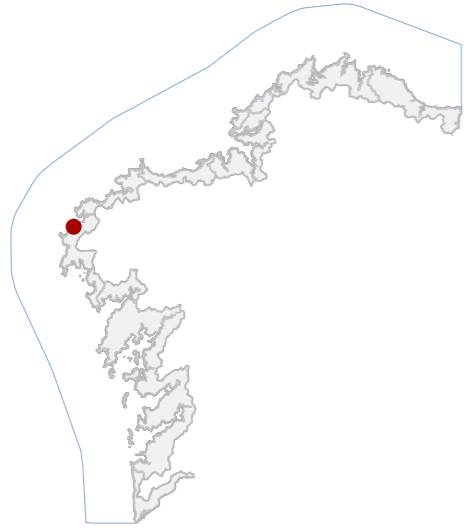

DATOS IDENTIFICATIVOS

CLASIFICACIÓN	BEN CATALOGADO
CATEGORÍA	SITIO ARQUEOLÓXICO
PLANEAMIENTO	PLAN XERAL DE ORDENACIÓN MUNICIPAL
FICHA	5
XACEMENTO ARQUEOLÓXICO TIPO	XACEMENTO ARQUEOLÓXICO SUBTIPO
ELEMENTO	CASTRO
NIVEL DE PROTECCIÓN	GRAO II.1 / GRAO II.2
GRADO DE CONSERVACIÓN	ALTERADO
USOS ORIXINAIS	
GLOBAL	AGROPECUARIO
DETALLADO	PRODUTIVO

DELIMITACIÓN DO BEN

Con carácter xeral, tan só se permitirán actuacións encamiñadas á conservación, protección, consolidación, e investigación dos bens, con autorización previa da administración competente en materia de patrimonio cultural.

CONTORNO DO BEN

As intervencións deberán contar coa autorización da administración competente, segundo o disposto nos artigos 39, 45 e 46 da LPCG. Estas poderán condicionarse á avaliación do seu impacto arqueolóxico e paisaxístico.

CONTORNO DE PROTECCIÓN

43_014
CÓDIGO INVENTARIO

CASTRO DE LOURIDO
DENOMINACIÓN

LOCALIZACIÓN

PROVINCIA	A CORUÑA
COMARCA COSTEIRA	COSTA DA MORTE
CONCELLO	MUXÍA
SECTOR COSTEIRO	COSTAS DE TOURIÑÁN E FISTERRA
UNIDADE DE PAISAXE	AREA DE LOURIDO
PARROQUIA	MORAIME (SAN XULIÁN)
NÚCLEO / LUGAR	LOURIDO
REFERENCIA CATASTRAL	15053A02409200
ZONA	DOMINIO PÚBLICO MARITIMO TERRESTRE
COORDENADAS	X: 481833,00 Y: 4770152,00 U.T.M. Huso 29N ETRS89

INVENTARIO

Asentamento fortificado da Idade do Ferro situado nun pequeno outeiro pertencente a unha dorsal litoral próxima á área de Lourido. O recinto presenta unha croa de planta aproximadamente ovoide, duns 100 m no eixo NW-SE e arredor de 70 m no eixo NE-SW, lixeiramente inclinada cara á costa. A delimitación realizábase mediante parapeto defensivo que define a croa, complementado por un segundo parapeto a uns 5-10 m que xera unha superficie aterraxada intermedia. O xacemento presenta alteracións derivadas da actividade agraria e extracción puntual de materiais. Conserva parte da configuración topográfica orixinal. Código GA15052005, con nivel de protección Grao II.1 / Grao II.2.

DESCRIPCIÓN

O castro está constituído por estruturas defensivas de terra e pedra asociadas á croa do asentamento, actualmente moi alteradas.

EDIFICACIÓN

Parcela situada nun pequeno outeiro costeiro de morfoloxía irregular. O uso actual é agropecuario, con presenza de cultivo na croa e monte baixo no resto da superficie. Mantén relación directa coa topografía natural do relevo.

PARCELA

Entorno rural da Costa da Morte caracterizado por mosaico agrario, monte baixo e proximidade do litoral. A paisaxe presenta baixa densidade edificatoria e boa integración visual coa área costeira de Lourido.

ENTORNO

Representativo do sistema de asentamentos fortificados da Idade do Ferro na Costa da Morte. A súa localización costeira e configuración defensiva contribúen ao coñecemento da ocupación histórica do territorio.

VALORES

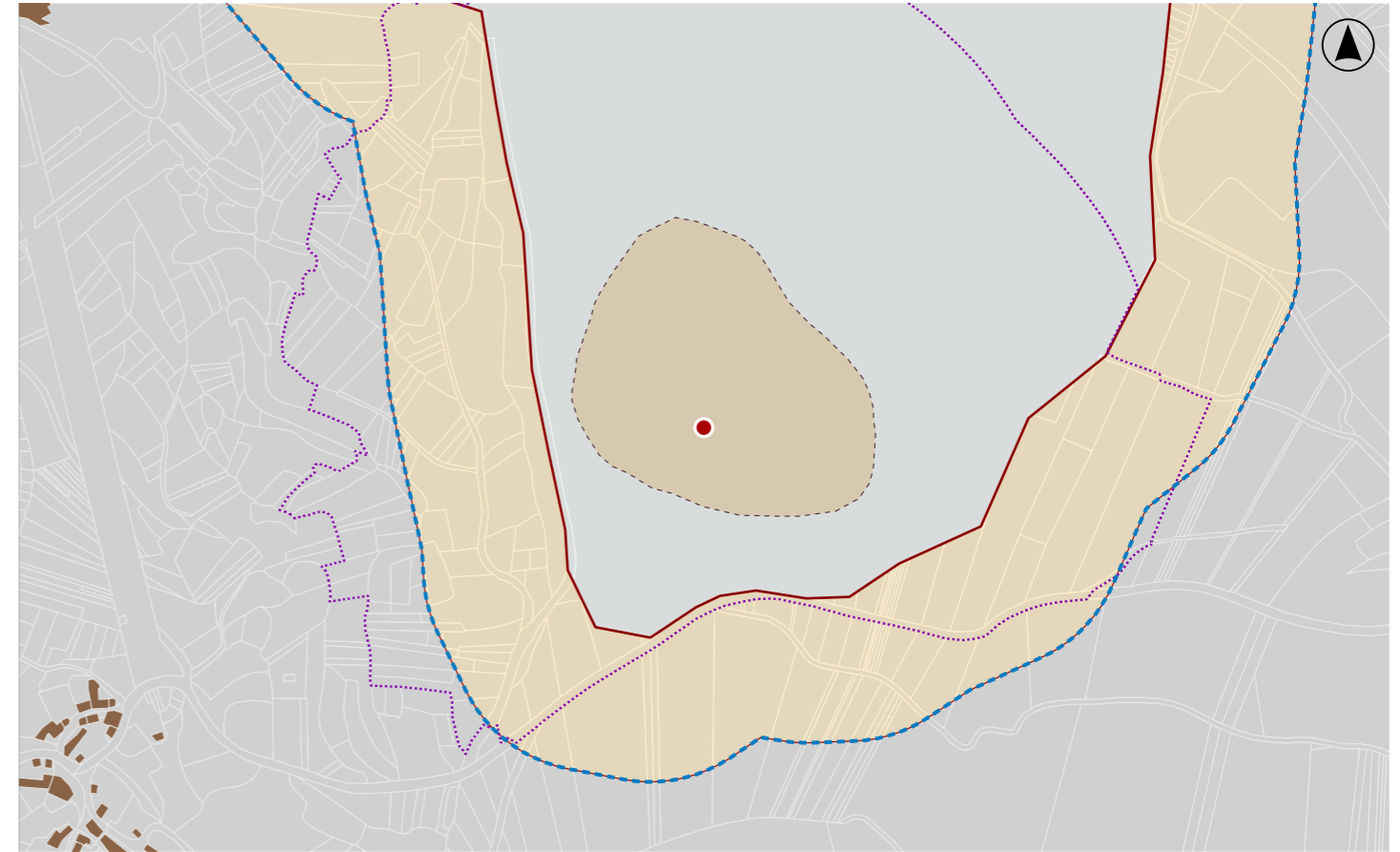

DELIMITACIÓN / CONTORNO DE PROTECCIÓN

ORTOFOTOGRAFÍA PNOA 2023

Escala: 1:2.000

HIPSOMÉTRICO

Escala: 1:5.000

Escala: 1:2.000

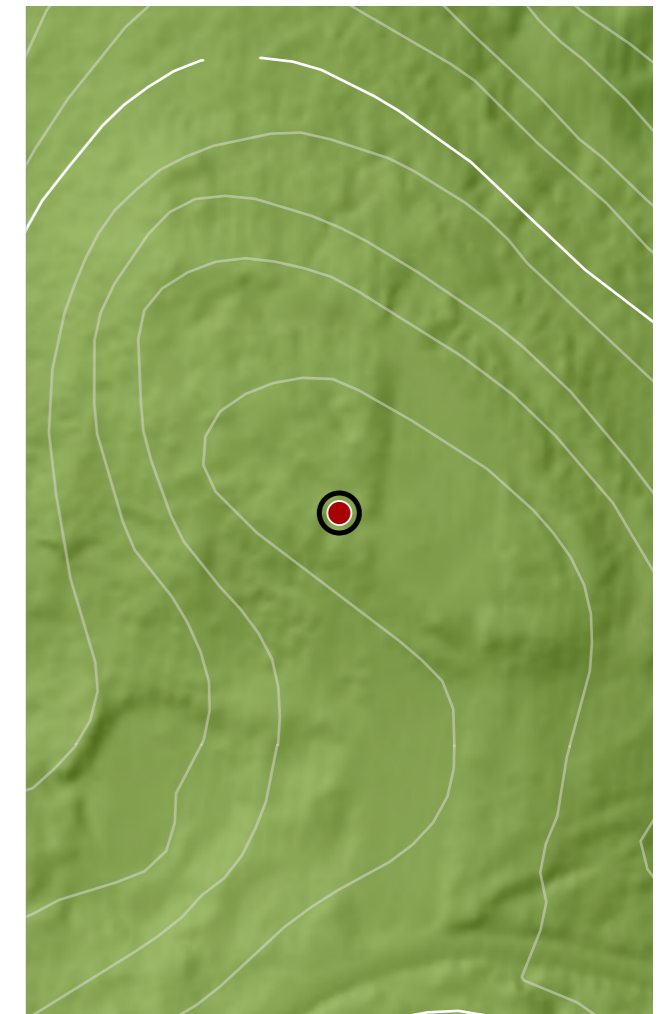

CATÁLOGO DE BENS DE VALOR CULTURAL NO LITORAL



DATOS IDENTIFICATIVOS

CLASIFICACIÓN: BEN CATALOGADO

CATEGORÍA: SITIO ARQUEOLÓXICO

PLANEAMIENTO: PLAN BÁSICO AUTONÓMICO

FICHA: AC15052001

XACEMENTO ARQUEOLÓXICO TIPO: XACEMENTO ARQUEOLÓXICO SUBTIPO

ELEMENTO: ACHADO

NIVEL DE PROTECCIÓN: GRAO III

GRADO DE CONSERVACIÓN: ALTERADO

USOS ORIXINAIS

GLOBAL: AGROPECUARIO

DETALLADO: PRODUTIVO

DELIMITACIÓN DO BEN

As intervencións deberán contar coa autorización da administración competente, segundo o disposto nos artigos 39, 45 e 46 da LPCG. Estas poderán condicionarse coas cautelas arqueolóxicas que se consideren necesarias.

CONTORNO DO BEN

CONTORNO DE PROTECCIÓN

43_015
CÓDIGO INVENTARIO

PRAIA DE COÍDO DE CUÑO
DENOMINACIÓN

LOCALIZACIÓN

PROVINCIA: A CORUÑA

COMARCA COSTEIRA: COSTA DA MORTE

CONCELLO: MUXÍA

SECTOR COSTEIRO: COSTAS DE TOURIÑÁN E FISTERRA

UNIDADE DE PAISAXE: CUÑO

PARROQUIA: MORQUINTIÁN (SANTA MARÍA)

NÚCLEO / LUGAR: CUÑO

REFERENCIA CATASTRAL: 15053A02609200

ZONA: DOMINIO PÚBLICO MARITIMO TERRESTRE

COORDENADAS: X: 479754,00 Y: 4769025,00
U.T.M. Huso 29N ETRS89

INVENTARIO

Achado material localizado na liña de costa da praia do Coído de Cuño, identificado a partir de material cerámico aparecido nun corte estratigráfico exposto pola acción erosiva do mar. O rexistro arqueolóxico documentado consiste en fragmentos cerámicos dispersos, procedentes de diferentes recipientes, obtidos mediante prospección superficial. Estes materiais corresponden a producións cerámicas elaboradas con técnicas manuais e cocción en atmosfera controlada, propias de contextos domésticos de cronoloxía antiga indeterminada. O conxunto carece de estruturas visibles asociadas e interprétase como evidencia dun posible xacemento próximo. O estado de conservación do contexto arqueolóxico está condicionado pola erosión mariña activa. Código AC15052001, con nivel de protección Grao III.

DESCRIPCIÓN

Trátase dun achado arqueolóxico composto por materiais cerámicos localizados nun corte estratigráfico costeiro sen evidencias construtivas asociadas.

EDIFICACIÓN

Parcela situada na franxa litoral da praia do Coído de Cuño, cunha morfoloxía irregular condicionada pola dinámica costeira. O uso actual do ámbito é agropecuario e de monte baixo, mantendo relación directa coa liña de costa.

PARCELA

Entorno litoral aberto caracterizado por cantís baixos e praia de coído, con presenza de vexetación herbácea e matogueira. A paisaxe mantén integración visual co medio costeiro da Costa da Morte, con escasa presión edificatoria.

ENTORNO

Achado arqueolóxico que documenta presenza de actividade humana antiga na liña costeira de Cuño. Os materiais cerámicos recuperados constitúen evidencia arqueolóxica relevante para o estudo da ocupación histórica do litoral.

VALORES



DELIMITACIÓN / CONTORNO DE PROTECCIÓN

ORTOFOTOGRAFÍA PNOA 2023

Escala: 1:2.000

HIPSOMÉTRICO

Escala: 1:5.000

Escala: 1:2.000

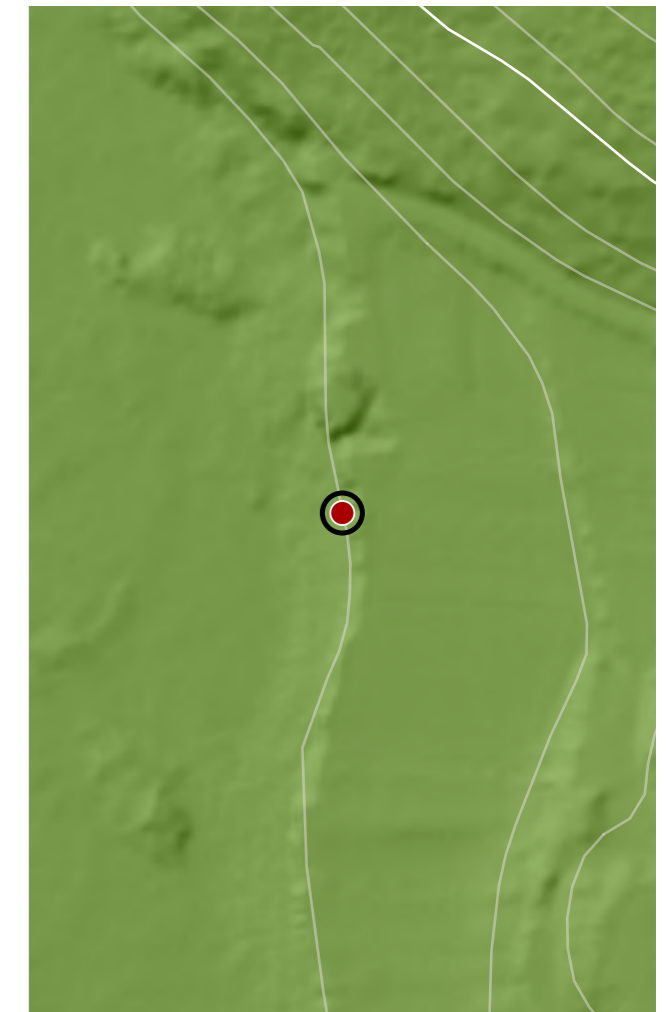

CATÁLOGO DE BENS DE VALOR CULTURAL NO LITORAL

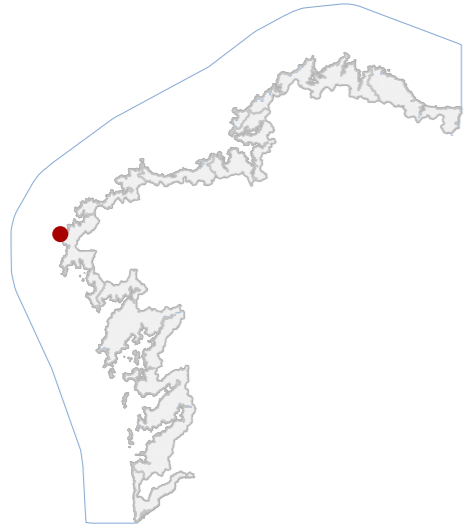

DATOS IDENTIFICATIVOS

CLASIFICACIÓN: BEN CATALOGADO

CATEGORÍA: MONUMENTO

PLANEAMIENTO: PLAN XERAL DE ORDENACIÓN MUNICIPAL

FICHA: TO_3

ARQUITECTÓNICO TIPO: CIVIL SUBTIPO

ELEMENTO: FARO

NIVEL DE PROTECCIÓN: AMBIENTAL

GRADO DE CONSERVACIÓN: ACEPTABLE

USOS ORIXINAIS

GLOBAL: DOTACIONAL

DETALLADO: DOTACIONAL MÚLTIPLE

ACTUACIÓNS

Investigación, Valorización, Mantemento, Conservación, Consolidación, Restauración, Rehabilitación, Reestruturación, Ampliación.

AUTORIZABLES

Cómpre preservar a integridade volumétrica, a lanterna orixinal, os materiais pétreos e metálicos, e a relación co contorno. Recoméndanse actuacións de conservación e consolidación.

POSTA EN VALOR

43_016
CÓDIGO INVENTARIO

FARO DE TOURIÑÁN
DENOMINACIÓN

LOCALIZACIÓN

PROVINCIA: A CORUÑA
COMARCA COSTEIRA: COSTA DA MORTE
CONCELLO: MUXÍA
SECTOR COSTEIRO: COSTAS DE TOURIÑÁN E FISTERRA
UNIDADE DE PAISAXE: TOURIÑÁN
PARROQUIA: TOURIÑÁN (SAN MARTIÑO)
NÚCLEO / LUGAR: PETÓN GRANDE
REFERENCIA CATASTRAL: 000100100MH76F
ZONA: SERVIDUME
COORDENADAS: X: 475736,00 Y: 4766791,00 U.T.M. Huso 29N ETRS89

INVENTARIO

Conxunto de sinalización marítima composto por dúas edificacións diferenciadas: o faro orixinal de 1898, de planta cadrada e cuberta a catro augas con lanterna central, e a torre moderna de 1981, cilíndrica e de formigón armado. A construción inicial presenta muros de cachotaría revocada e carpinterías de madeira, mentres que a estrutura recente emprega formigón e aceiro galvanizado con varandas metálicas circulares. A configuración espacial responde a unha disposición lineal sobre o promontorio costeiro, orientada cara o mar. O conxunto insírese no marco da modernización dos faros do litoral do século XX. O estado de conservación é aceptable, con alteracións por exposición mariña, oxidación metálica e perda de revestimentos.

DESCRIPCIÓN

Volume composto por torre cilíndrica de formigón e edificio anexo de planta cadrada e unha soa altura. Fachadas encaladas, carpinterías verdes, cuberta a catro augas de tella cerámica. Estrutura mixta, patoloxías leves.

EDIFICACIÓN

Parcela de xeometría irregular adaptada ao promontorio, delimitada por peche metálico e plataforma de formigón. Uso dotacional mariño, sen edificacións auxiliares. Conexión directa co faro mediante camiño costeiro asfaltado.

PARCELA

Entorno natural costeiro, de alta exposición oceánica e escasa intervención humana. Accesibilidade limitada por vía rural. Imaxe paisaxística singular. Integración visual harmónica co relevo e a vexetación autóctona.

ENTORNO

Fito histórico e territorial do sistema de balizamento, vinculado á seguridade marítima e á identidade costeira. O seu valor cultural deriva da continuidade funcional e da súa relevancia como referencia xeográfica e patrimonial.

VALORES

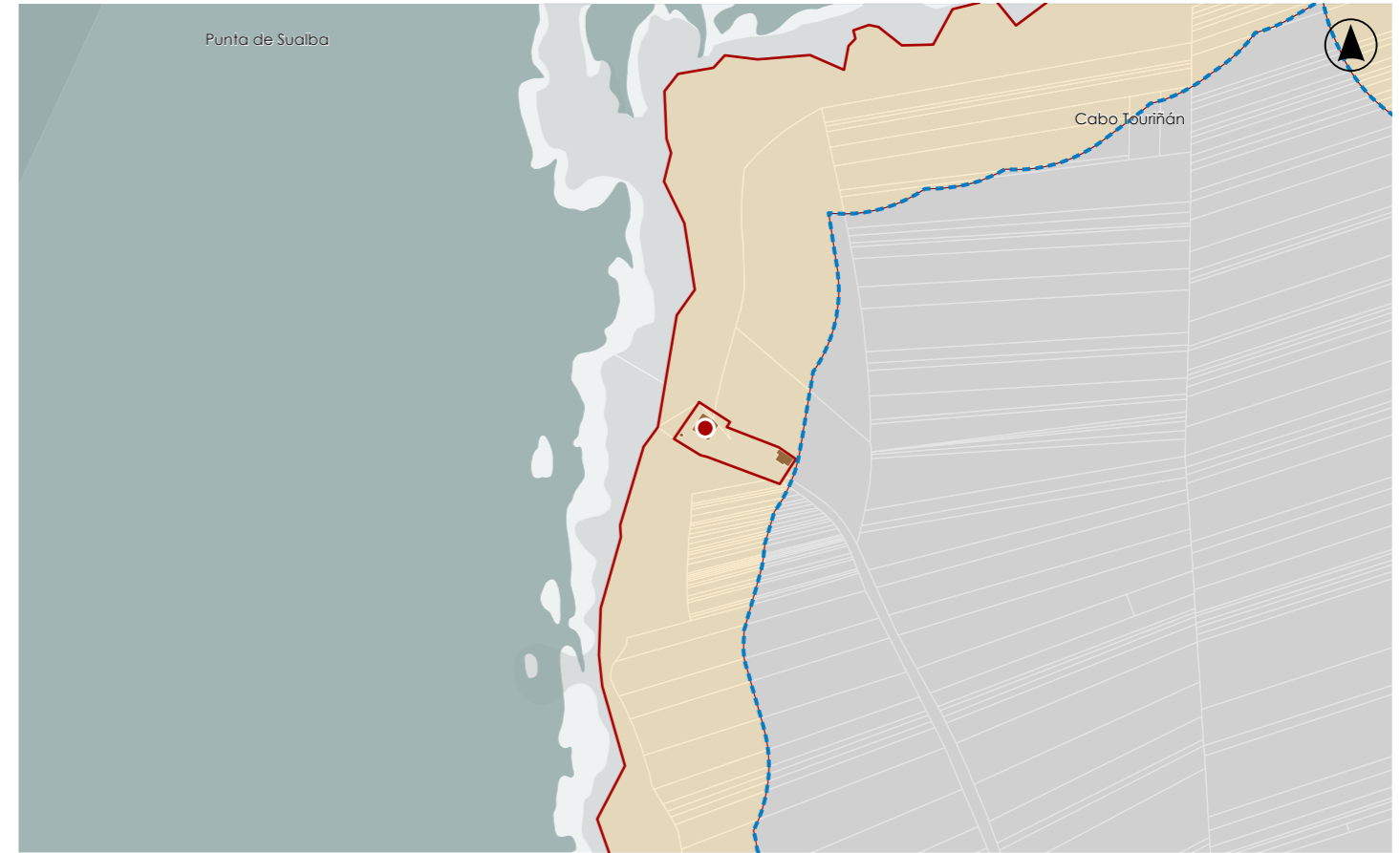

DELIMITACIÓN / CONTORNO DE PROTECCIÓN

ORTOFOTOGRAFÍA PNOA 2023

Escala: 1:2.000

Escala: 1:5.000

IMAXES



CATÁLOGO DE BENS DE VALOR CULTURAL NO LITORAL

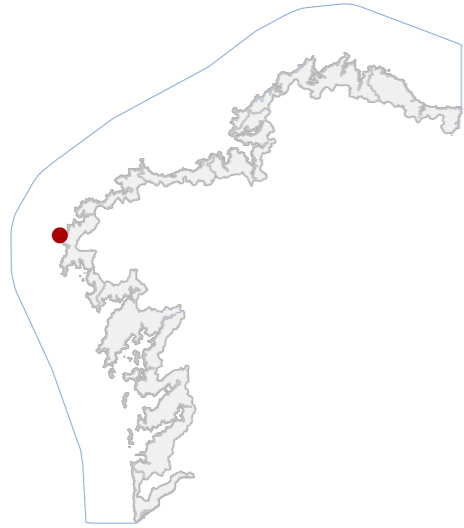

DATOS IDENTIFICATIVOS

CLASIFICACIÓN	BEN CATALOGADO
CATEGORÍA	SITIO ARQUEOLÓXICO
PLANEAMIENTO	PLAN XERAL DE ORDENACIÓN MUNICIPAL
FICHA	9
XACEMENTO ARQUEOLÓXICO TIPO	XACEMENTO ARQUEOLÓXICO SUBTIPO
ELEMENTO	CASTRO
NIVEL DE PROTECCIÓN	GRAO II.1 / GRAO II.2
GRADO DE CONSERVACIÓN	ALTERADO
USOS ORIXINAIS	SIN USO
GLOBAL	
DETALLADO	

DELIMITACIÓN DO BEN

Con carácter xeral, tan só se permitirán actuacións encamiñadas á conservación, protección, consolidación, e investigación dos bens, con autorización previa da administración competente en materia de patrimonio cultural.

CONTORNO DO BEN

As intervencións deberán contar coa autorización da administración competente, segundo o disposto nos artigos 39, 45 e 46 da LPCG. Estas poderán condicionarse á avaliación do seu impacto arqueolóxico e paisaxístico.

CONTORNO DE PROTECCIÓN

LOCALIZACIÓN

PROVINCIA	A CORUÑA
COMARCA COSTEIRA	COSTA DA MORTE
CONCELLO	MUXÍA
SECTOR COSTEIRO	COSTAS DE TOURIÑÁN E FISTERRA
UNIDADE DE PAISAXE	TOURIÑÁN
PARROQUIA	TOURIÑÁN (SAN MARTIÑO)
NÚCLEO / LUGAR	CAMPOS
REFERENCIA CATASTRAL	15053A05009200
ZONA	DOMINIO PÚBLICO MARITIMO TERRESTRE
COORDENADAS	X: 475533,57 Y: 4766220,76 U.T.M. Huso 29N ETRS89

INVENTARIO

Asentamento fortificado costeiro da Idade do Ferro situado nun pequeno illote rochoso fronte á costa de Touriñán. O recinto presenta unha croa de planta semicircular duns 30 m no eixo norte-sur e aproximadamente 10 m no eixo leste-oeste. A delimitación realízase mediante muralla pétreo construída con cachotería de pedra local, actualmente visible ao longo de todo o perímetro superior e caracterizada por abundante derrube cara ao exterior. Na ladeira non se identifican outras estruturas construtivas, agás restos dun parapeto no sector sureste. O xacemento presenta alteracións asociadas á erosión mariña e á acción continuada do mar sobre as estruturas defensivas existentes. Código GA15052009, con nivel de protección Grao II.1 / Grao II.2.

DESCRIPCIÓN

Asentamento fortificado constituído por estruturas defensivas pétreas, principalmente muralla e parapeto asociados á croa do asentamento.

EDIFICACIÓN

O castro localízase nun pequeno illote rochoso separado da liña de costa, só é accesible na baixamar, cunha configuración irregular condicionada pola topografía litoral.

PARCELA

Entorno litoral da Costa da Morte caracterizado por cantís rochosos, vexetación de matogueira e exposición directa ao océano Atlántico. A paisaxe presenta elevada integridade natural e baixa presenza de edificacións.

ENTORNO

Castro singular pola súa implantación nun illote litoral, configurando un exemplo representativo de asentamento fortificado costeiro. A súa posición estratéxica contribúe ao estudo da ocupación antiga do territorio.

VALORES

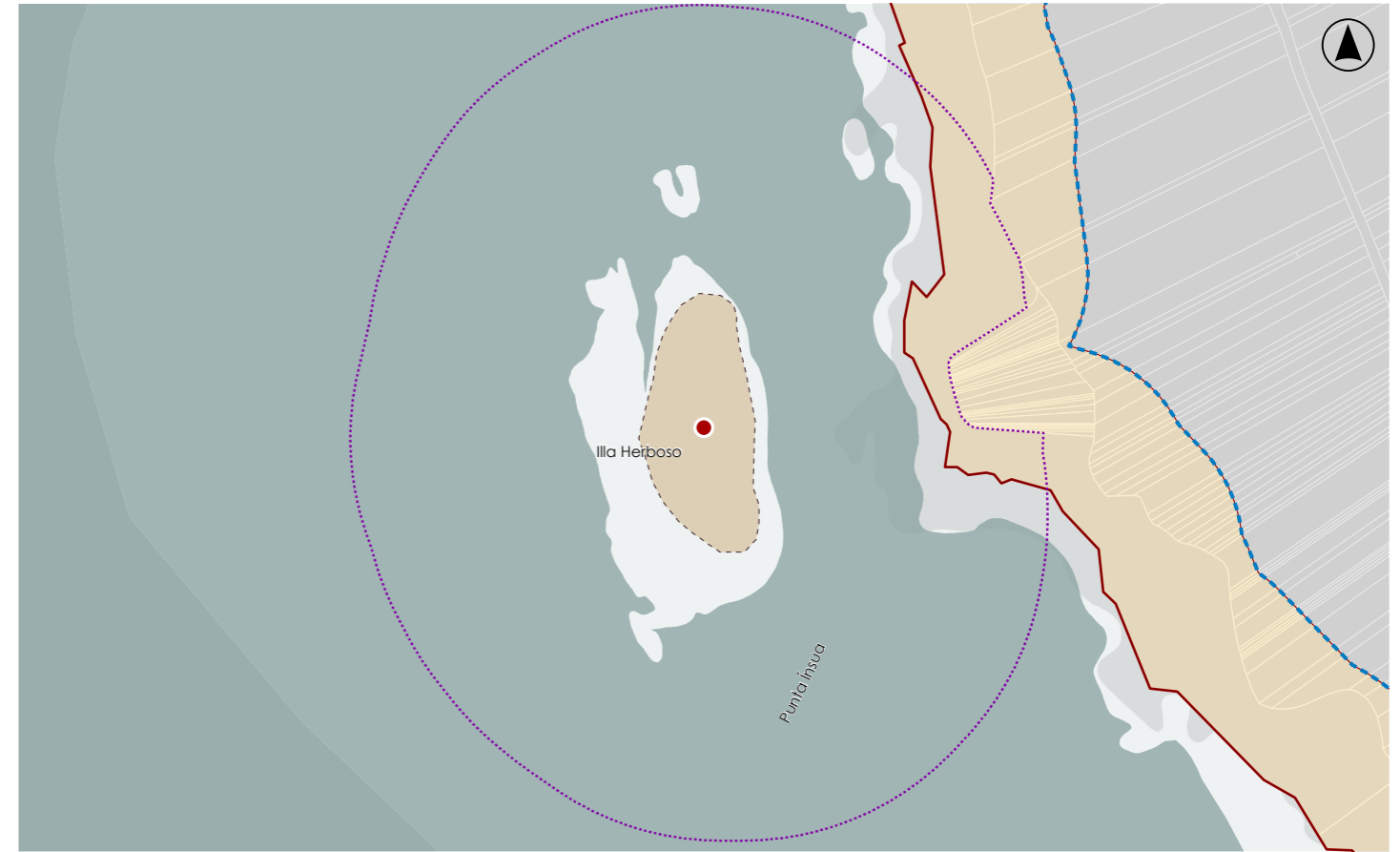

DELIMITACIÓN / CONTORNO DE PROTECCIÓN

ORTOFOTOGRAFÍA PNOA 2023

Escala: 1:2.000



HIPSOMÉTRICO

Escala: 1:5.000

Escala: 1:2.000

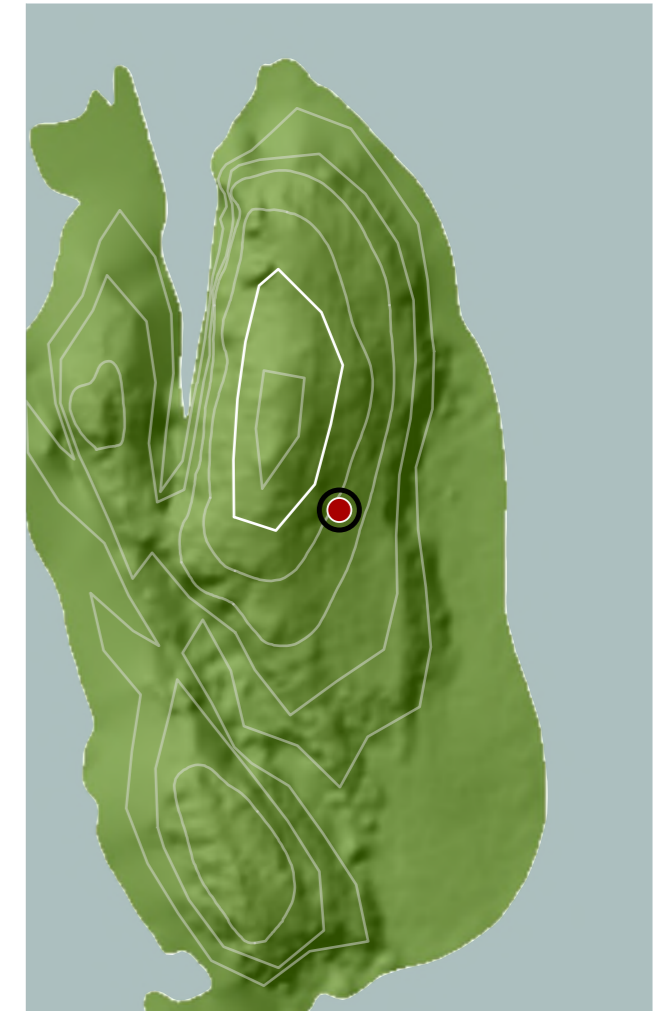

CATÁLOGO DE BENS DE VALOR CULTURAL NO LITORAL

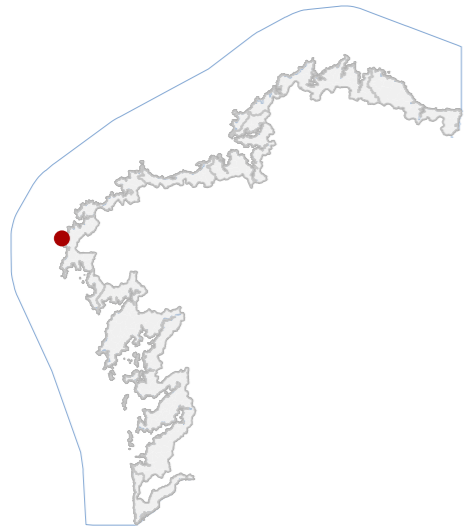

DATOS IDENTIFICATIVOS

CLASIFICACIÓN	BIC XENÉRICO
CATEGORÍA	SITIO ARQUEOLÓXICO
PLANEAMIENTO	DIRECCIÓN XERAL DE PATRIMONIO CULTURAL
FICHA	SU05000020
XACEMENTO SUBACUÁTICO TIPO	XACEMENTO SUBACUÁTICO SUBTIPO
ELEMENTO	PECIO
NIVEL DE PROTECCIÓN	GRAO I / GRAO II.2
GRADO DE CONSERVACIÓN	MOI DEFICIENTE
USOS ORIXINAIS	SIN USO
GLOBAL	
DETALLADO	

DELIMITACIÓN DO BEN

Con carácter xeral, tan só se permitirán actuacións encamiñadas á conservación, protección, consolidación, e investigación dos bens, con autorización previa da administración competente en materia de patrimonio cultural.

CONTORNO DO BEN

As intervencións deberán contar coa autorización da administración competente, segundo o disposto nos artigos 39, 45 e 46 da LPCG. Estas poderán condicionarse á avaliación do seu impacto arqueolóxico e paisaxístico.

CONTORNO DE PROTECCIÓN

43_018
CÓDIGO INVENTARIO

LOCALIZACIÓN

PROVINCIA	A CORUÑA
COMARCA COSTEIRA	COSTA DA MORTE
CONCELLO	MUXÍA
SECTOR COSTEIRO	COSTAS DE TOURIÑÁN E FISTERRA
UNIDADE DE PAISAXE	TOURIÑÁN
PARROQUIA	TOURIÑÁN (SAN MARTIÑO)
NÚCLEO / LUGAR	CAMPOS
REFERENCIA CATASTRAL	
ZONA	DOMINIO PÚBLICO MARITIMO TERRESTRE
COORDENADAS	X: 476487,00 Y: 4765743,00 U.T.M. Huso 29N ETRS89

INVENTARIO

Elemento arqueolóxico subacuático consistente nunha peza de artillería naval de ferro fundido, de ánima lisa, parcialmente embebida no substrato rochoso da enseada do Bao. Trátase dun canón lixeiro tipo esmeril, falconete ou pedreiro, empregado habitualmente en embarcacións para defensa e apoio de tiro. Só aflora o extremo proximal da peza, cunha lonxitude visible aproximada de 40 cm. A técnica corresponde á fundición en molde de ferro propia da artillería naval da Idade Moderna, probablemente de finais do século XVI. O elemento forma parte dun contexto de pecio asociado a dinámica litoral de rompente. Presenta estado de conservación moi deficiente, con oxidacións activas, concrecións mariñas e procesos de corrosión derivados da exposición directa ao medio mariño.

DESCRIPCIÓN

Resto subacuático dun pecio histórico. Trátase dunha peza de artillería de ferro incrustada no substrato rochoso litoral.

EDIFICACIÓN

A localización corresponde a tramo litoral rochoso da enseada do Bao. O ámbito relaciónase co dominio público marítimo-terrestre e coa dinámica costeira.

PARCELA

O contorno corresponde a paisaxe costeira da Costa da Morte, con cantís baixos e plataformas rochosas intermareais expostas á rompente.

ENTORNO

Posúe interese arqueolóxico como evidencia material dun posible naufraxio de época moderna na costa de Touriñán. Constitúe indicador da navegación histórica e do risco marítimo na Costa da Morte.

VALORES

PECIO ENSEADA DO BAO 1
DENOMINACIÓN

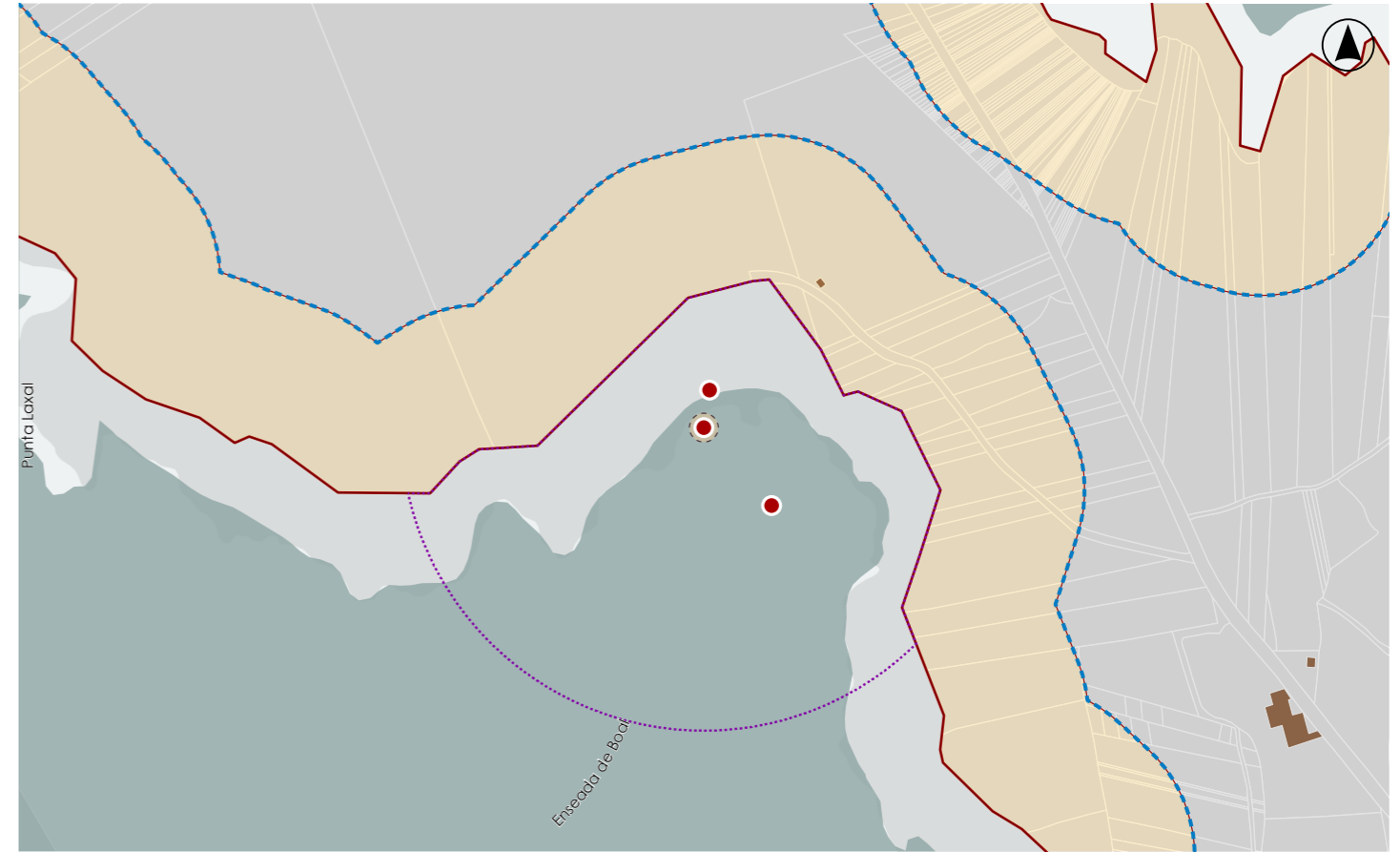

DELIMITACIÓN / CONTORNO DE PROTECCIÓN

ORTOFOTOGRAFÍA PNOA 2023

Escala: 1:2.000

HIPSOMÉTRICO

Escala: 1:5.000

Escala: 1:2.000

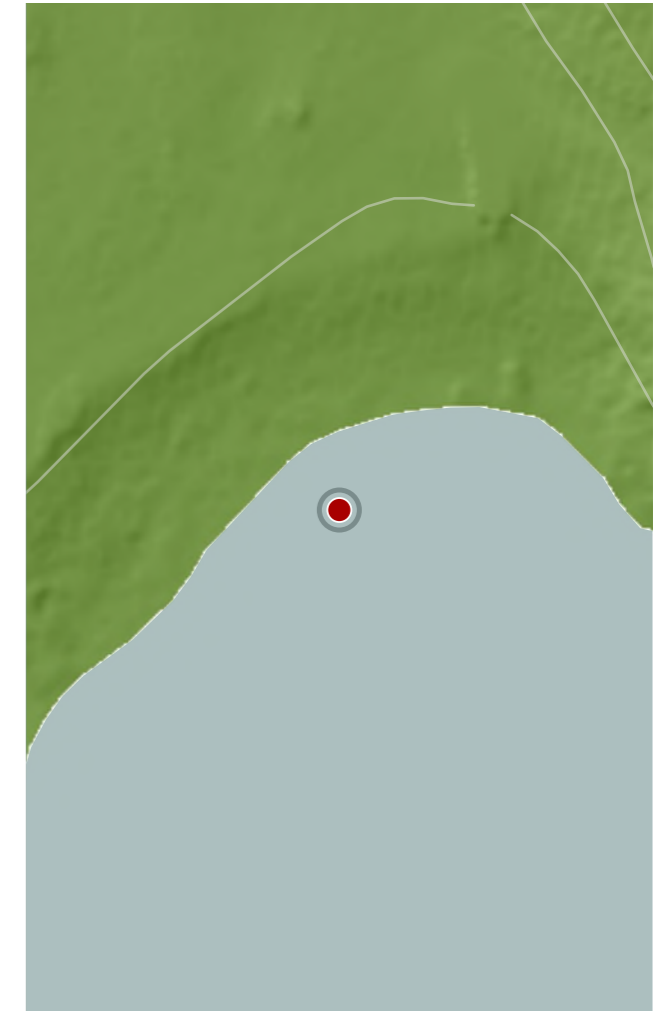
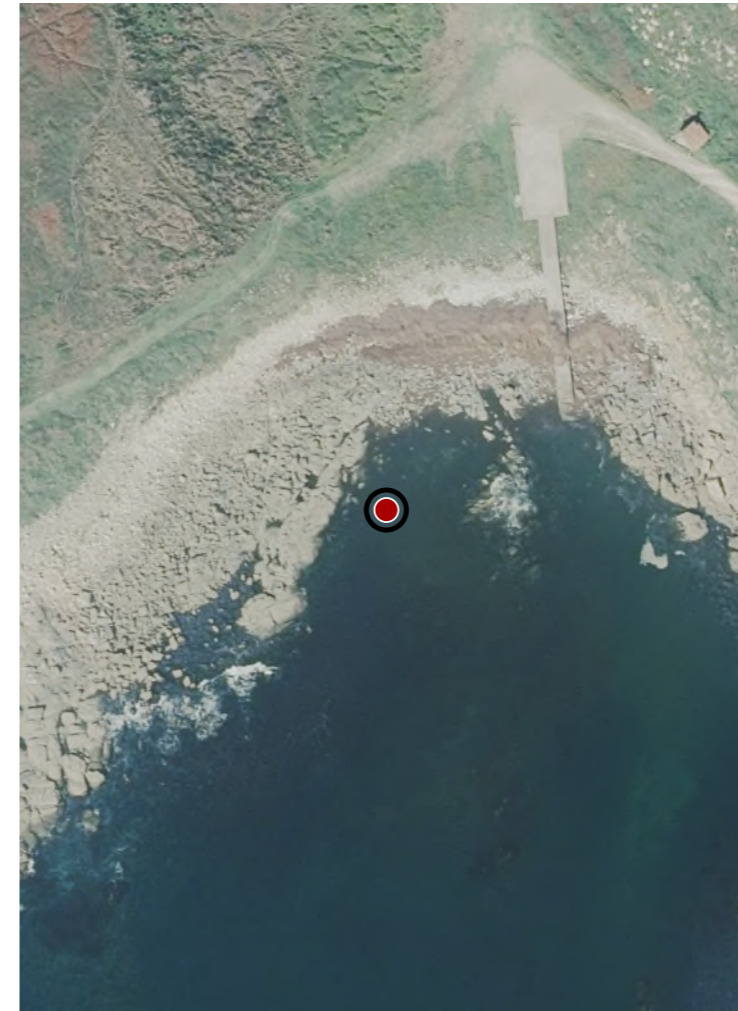

CATÁLOGO DE BENS DE VALOR CULTURAL NO LITORAL

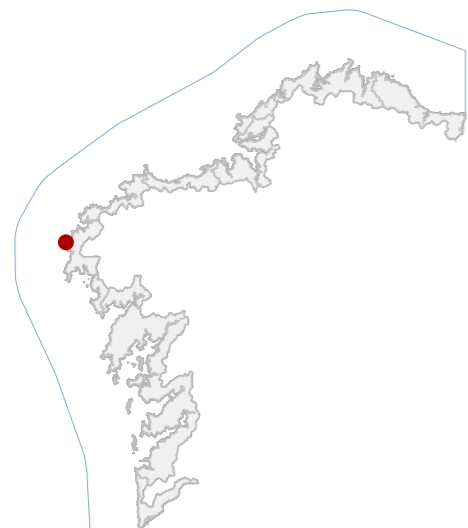

DATOS IDENTIFICATIVOS

CLASIFICACIÓN	BIC XENÉRICO
CATEGORÍA	SITIO ARQUEOLÓXICO
PLANEAMIENTO	DIRECCIÓN XERAL DE PATRIMONIO CULTURAL
FICHA	SU05000022
XACEMENTO SUBACUÁTICO TIPO	XACEMENTO SUBACUÁTICO SUBTIPO
ELEMENTO	PECIO
NIVEL DE PROTECCIÓN	GRAO I / GRAO II.2
GRADO DE CONSERVACIÓN	SIN DATO
USOS ORIXINAIS	SIN USO
GLOBAL	
DETALLADO	

DELIMITACIÓN DO BEN

Con carácter xeral, tan só se permitirán actuacións encamiñadas á conservación, protección, consolidación, e investigación dos bens, con autorización previa da administración competente en materia de patrimonio cultural.

CONTORNO DO BEN

As intervencións deberán contar coa autorización da administración competente, segundo o disposto nos artigos 39, 45 e 46 da LPCG. Estas poderán condicionarse á avaliación do seu impacto arqueolóxico e paisaxístico.

CONTORNO DE PROTECCIÓN

43_019
CÓDIGO INVENTARIO

LOCALIZACIÓN

PROVINCIA	A CORUÑA
COMARCA COSTEIRA	COSTA DA MORTE
CONCELLO	MUXÍA
SECTOR COSTEIRO	COSTAS DE TOURIÑÁN E FISTERRA
UNIDADE DE PAISAXE	TOURIÑÁN
PARROQUIA	TOURIÑÁN (SAN MARTIÑO)
NÚCLEO / LUGAR	CAMPOS
REFERENCIA CATASTRAL	
ZONA	DOMINIO PÚBLICO MARITIMO TERRESTRE
COORDENADAS	X: 476491,00 Y: 4765769,00 U.T.M. Huso 29N ETRS89

INVENTARIO

O xacemento está constituído por dispersión de materiais metálicos asociados a estrutura de embarcación, entre os que se documentan fragmentos de tubaxes depositados sobre o fondo mariño e diversos elementos metálicos con escasa concreción biolóxica. Entre os restos identificados destaca un protector de bronce correspondente a unha luminaria ou sistema de iluminación naval. Os materiais responden a tecnoloxías industriais propias da navegación contemporánea, con emprego de compoñentes metálicos manufacturados. A configuración espacial responde a un campo de dispersión sobre substrato rochoso litoral. O estado de conservación é heteroxéneo, condicionado pola dinámica mariña e procesos de corrosión.

DESCRIPCIÓN

Xacemento arqueolóxico subacuático constituído por restos metálicos dispersos asociados a unha embarcación contemporánea.

EDIFICACIÓN

Sitúase en ámbito litoral pertencente ao dominio público marítimo-terrestre, sobre fondo rochoso da enseada do Bao.

PARCELA

O contorno corresponde a paisaxe litoral aberta da Costa da Morte, caracterizada por cantís baixos e plataformas rochosas intermareais. A área presenta escasa transformación antrópica e mantén forte integración co medio mariño.

ENTORNO

O xacemento presenta interese arqueolóxico como evidencia material dun episodio de naufraxio contemporáneo na Costa de Touriñán. Contribúe ao coñecemento da navegación recente e da paisaxe cultural marítima da Costa da Morte.

VALORES

PECIO ENSEADA DO BAO 3
DENOMINACIÓN

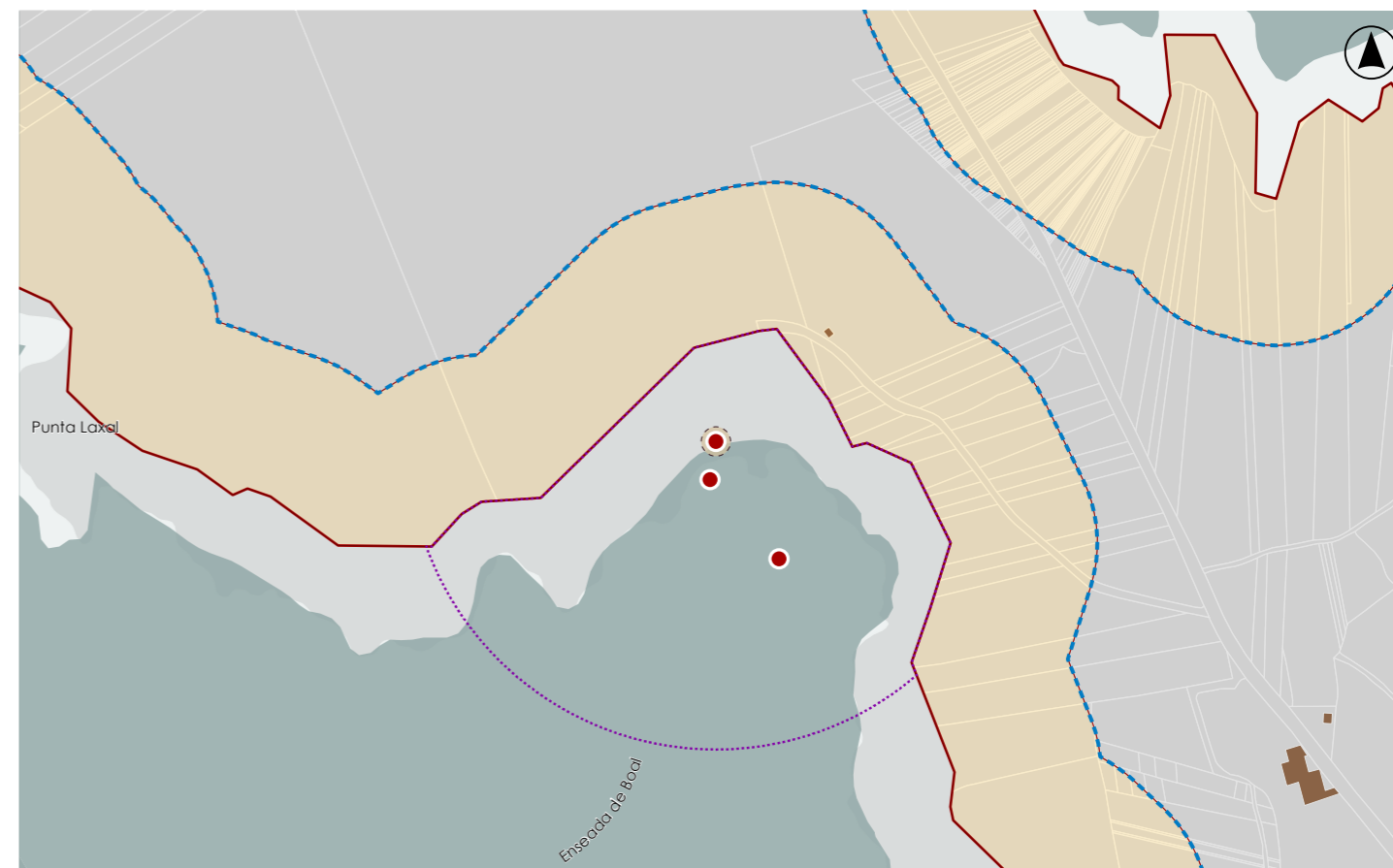

DELIMITACIÓN / CONTORNO DE PROTECCIÓN

ORTOFOTOGRAFÍA PNOA 2023

Escala: 1:2.000

HIPSOMÉTRICO

Escala: 1:5.000

Escala: 1:2.000

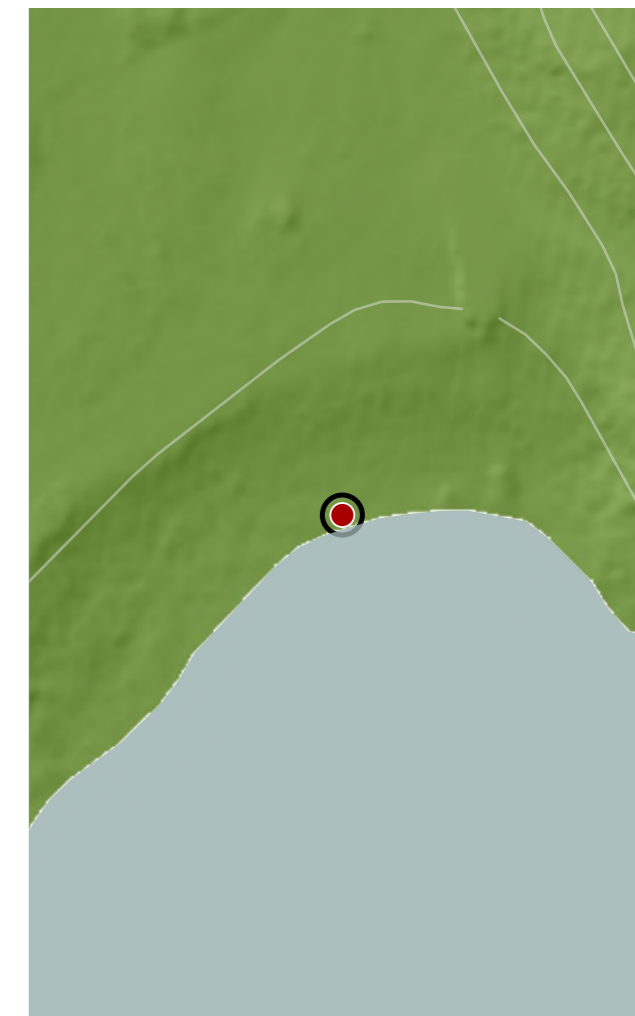
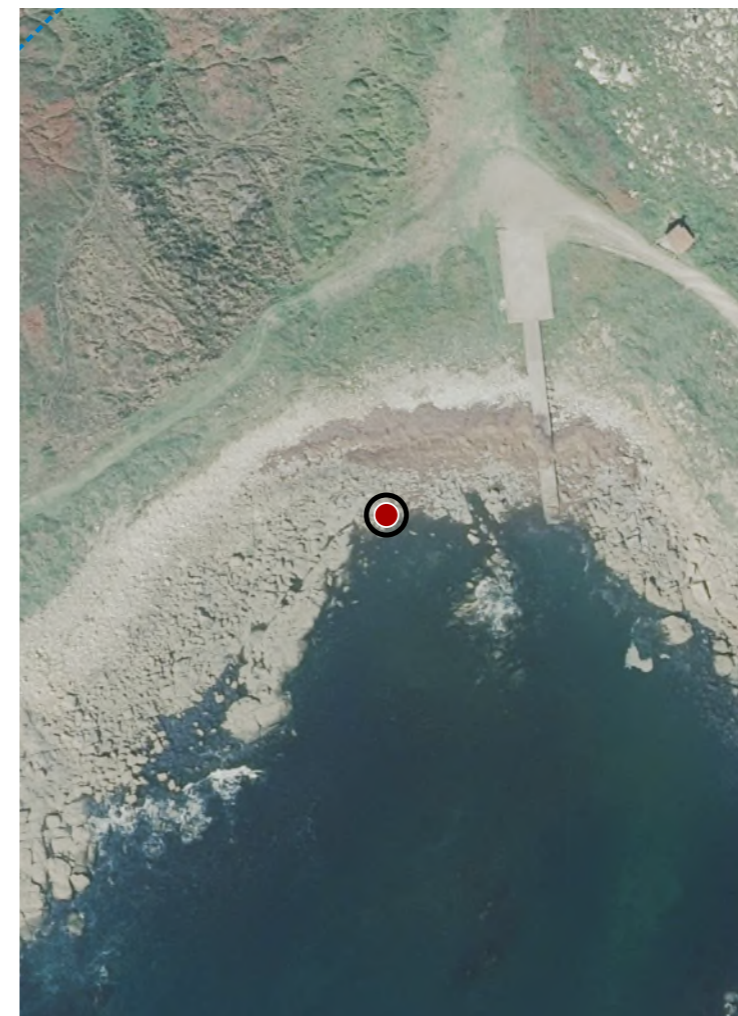

CATÁLOGO DE BENS DE VALOR CULTURAL NO LITORAL

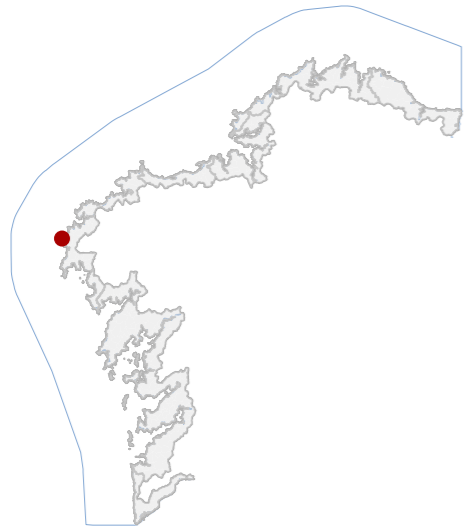

DATOS IDENTIFICATIVOS

CLASIFICACIÓN	BIC XENÉRICO
CATEGORÍA	SITIO ARQUEOLÓXICO
PLANEAMIENTO	DIRECCIÓN XERAL DE PATRIMONIO CULTURAL
FICHA	SU05000021
XACEMENTO SUBACUÁTICO TIPO	XACEMENTO SUBACUÁTICO SUBTIPO
ELEMENTO	PECIO
NIVEL DE PROTECCIÓN	GRAO I / GRAO II.2
GRADO DE CONSERVACIÓN	SIN DATO
USOS ORIXINAIS	SIN USO
GLOBAL	
DETALLADO	

DELIMITACIÓN DO BEN

Con carácter xeral, tan só se permitirán actuacións encamiñadas á conservación, protección, consolidación, e investigación dos bens, con autorización previa da administración competente en materia de patrimonio cultural.

CONTORNO DO BEN

As intervencións deberán contar coa autorización da administración competente, segundo o disposto nos artigos 39, 45 e 46 da LPCG. Estas poderán condicionarse á avaliación do seu impacto arqueolóxico e paisaxístico.

CONTORNO DE PROTECCIÓN

43_020
CÓDIGO INVENTARIO

LOCALIZACIÓN

PROVINCIA	A CORUÑA
COMARCA COSTEIRA	COSTA DA MORTE
CONCELLO	MUXÍA
SECTOR COSTEIRO	COSTAS DE TOURIÑÁN E FISTERRA
UNIDADE DE PAISAXE	TOURIÑÁN
PARROQUIA	TOURIÑÁN (SAN MARTIÑO)
NÚCLEO / LUGAR	CAMPOS
REFERENCIA CATASTRAL	
ZONA	DOMINIO PÚBLICO MARITIMO TERRESTRE
COORDENADAS	X: 476534,00 Y: 4765689,00 U.T.M. Huso 29N ETRS89

INVENTARIO

O conxunto está constituído por dispersión de concrecións e fragmentos metálicos asociados á estrutura dunha embarcación, principalmente pranchas e masas de ferro afectadas pola corrosión mariña. Entre os materiais documentados identifícanse tamén fragmentos de carbón e un elemento cerámico correspondente a un fixolo con restos de cemento adherido, probablemente pertencente ao revestimento dunha caldeira. A disposición espacial responde a un campo de dispersión entre bloques rochosos do substrato litoral. A adscripción cronocultural é indeterminada, aínda que os materiais suxiren tecnoloxía industrial. O estado de conservación é deficiente, con procesos activos de oxidación, fragmentación e concrecións.

DESCRIPCIÓN

Trátase dun xacemento arqueolóxico subacuático constituído por restos metálicos e materiais asociados a unha embarcación afundida.

EDIFICACIÓN

Sitúase en ámbito litoral pertencente ao dominio público marítimo-terrestre da enseada do Bao. O espazo configúrase como fondo rochoso irregular, con dispersión de materiais entre as rochas.

PARCELA

Corresponde á paisaxe litoral da Costa da Morte, caracterizada por cantís baixos, plataformas rochosas e forte exposición á dinámica mariña. A área presenta baixa densidade edificatoria e mantén elevada integración paisaxística.

ENTORNO

Presenta interese arqueolóxico como testemuña material dun posible episodio de naufraxio no litoral de Touriñán. Os restos documentan tecnoloxías navais vinculadas á navegación industrial e á historia marítima da Costa da Morte.

VALORES

PECIO ENSEADA DO BAO 2
DENOMINACIÓN

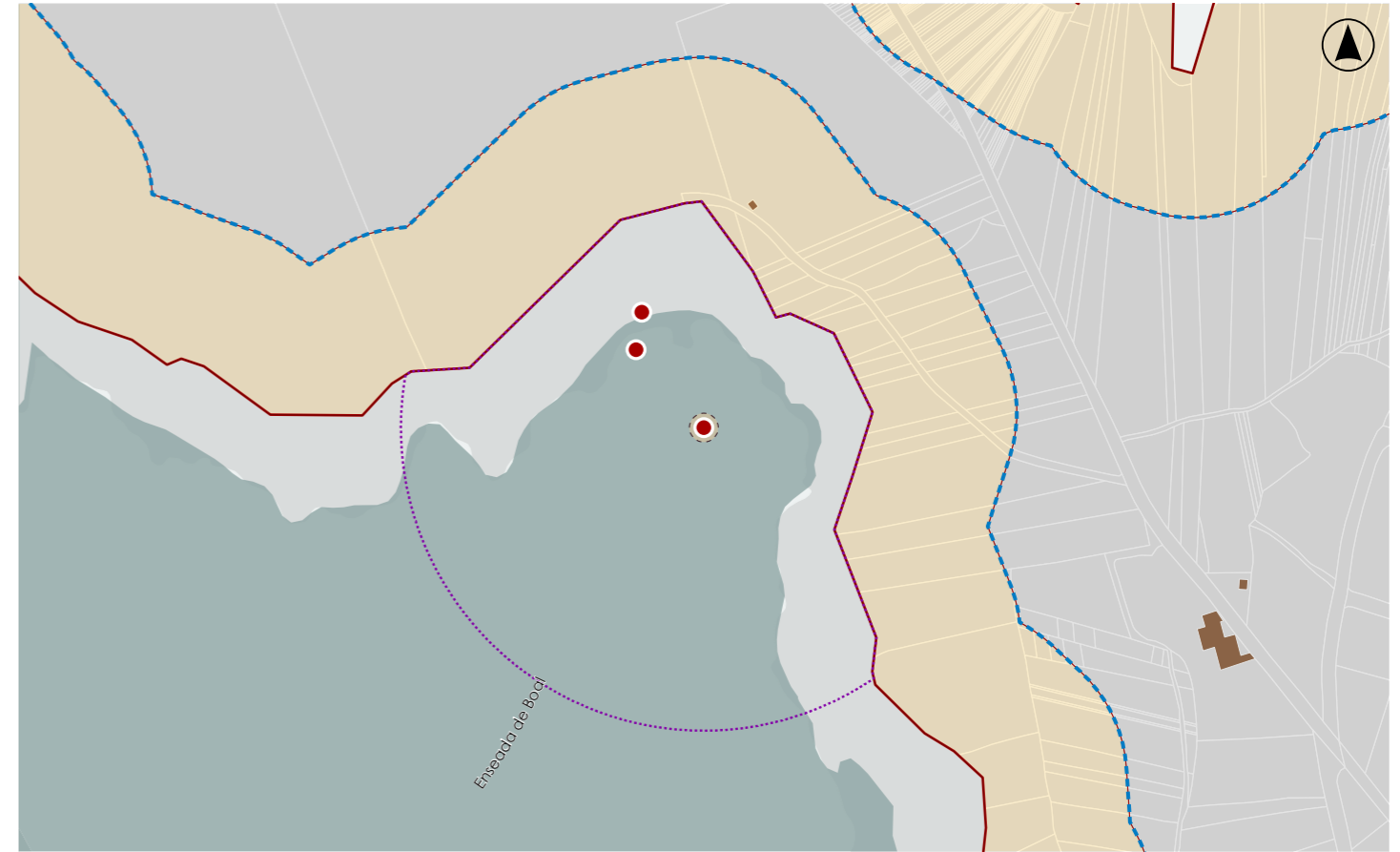

DELIMITACIÓN / CONTORNO DE PROTECCIÓN

ORTOFOTOGRAFÍA PNOA 2023

Escala: 1:2.000

HIPSOMÉTRICO

Escala: 1:5.000

Escala: 1:2.000

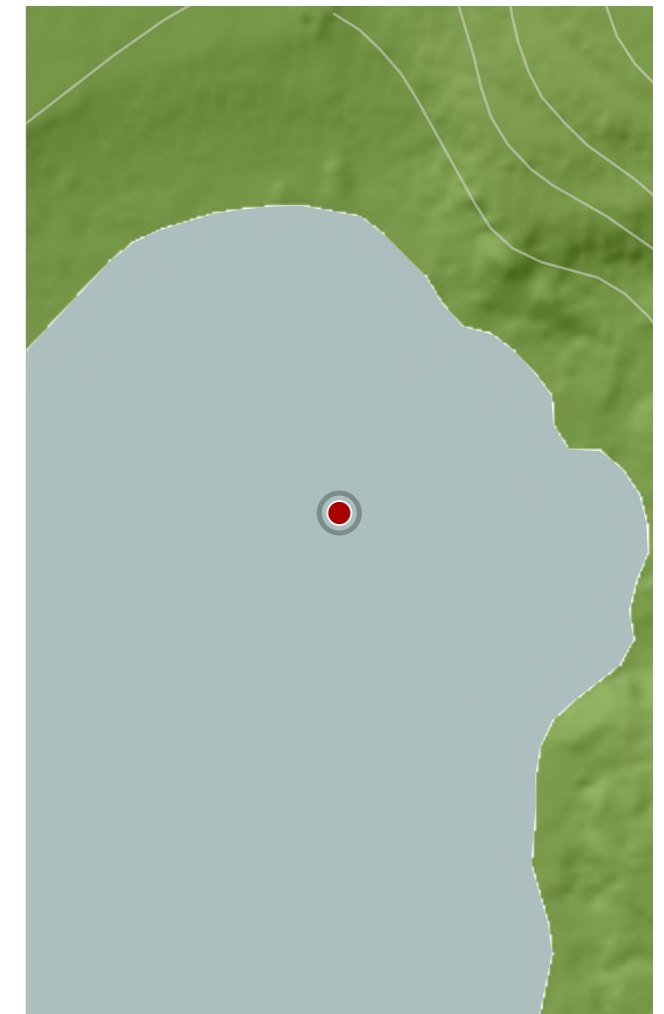

CATÁLOGO DE BENS DE VALOR CULTURAL NO LITORAL

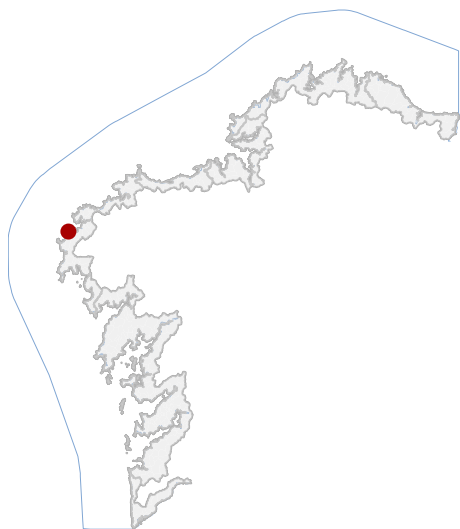

LOCALIZACIÓN

PROVINCIA A CORUÑA

CONCELLO MUXÍA

PARROQUIA MORAIME (SAN XULIÁN)

NÚCLEO / LUGAR LOURIDO

REFERENCIA CATASTRAL 15053A02500058

X: 480722,47 Y: 4770706,46
COORDENADAS U.T.M. Huso 29N ETRS89

DATOS IDENTIFICATIVOS

ZONA SERVIDUME

CLASIFICACIÓN BIC XENÉRICO

CATEGORÍA SITIO ARQUEOLÓXICO

PLANEAMIENTO PLAN XERAL DE ORDENACIÓN MUNICIPAL

FICHA 51

ARQUEOLÓXICO TIPO XACEMENTO ARQUEOLÓXICO SUBTIPO

ELEMENTO OTROS

NIVEL DE PROTECCIÓN GRAO I / GRAO II.2

GRADO DE CONSERVACIÓN ALTERADO

USOS ORIXINAIS AGROPECUARIO

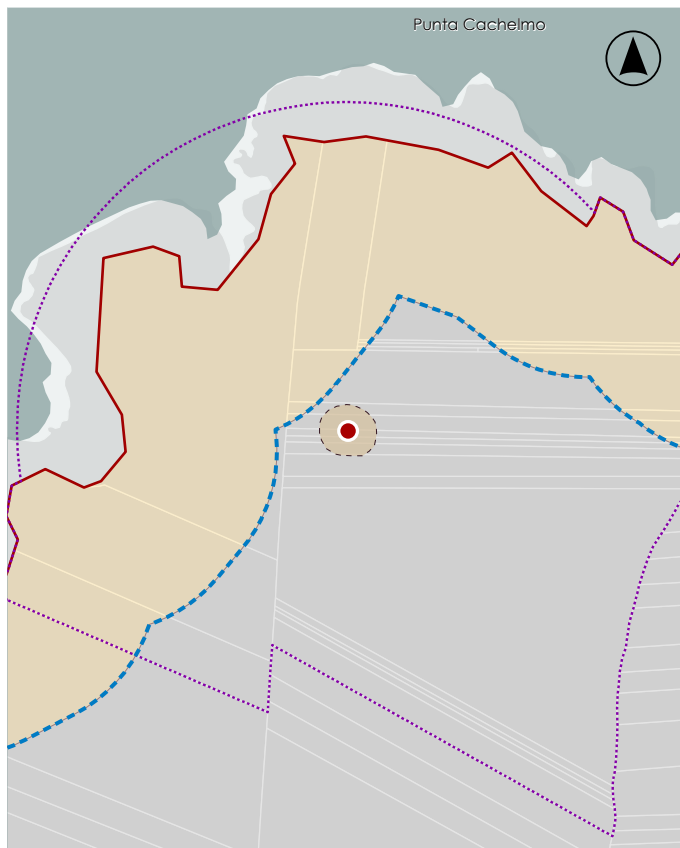

En ausencia de delimitación ou contorno, adoptaranse os definidos na ficha de planeamento

DELIMITACIÓN / CONTORNO DE PROTECCIÓN

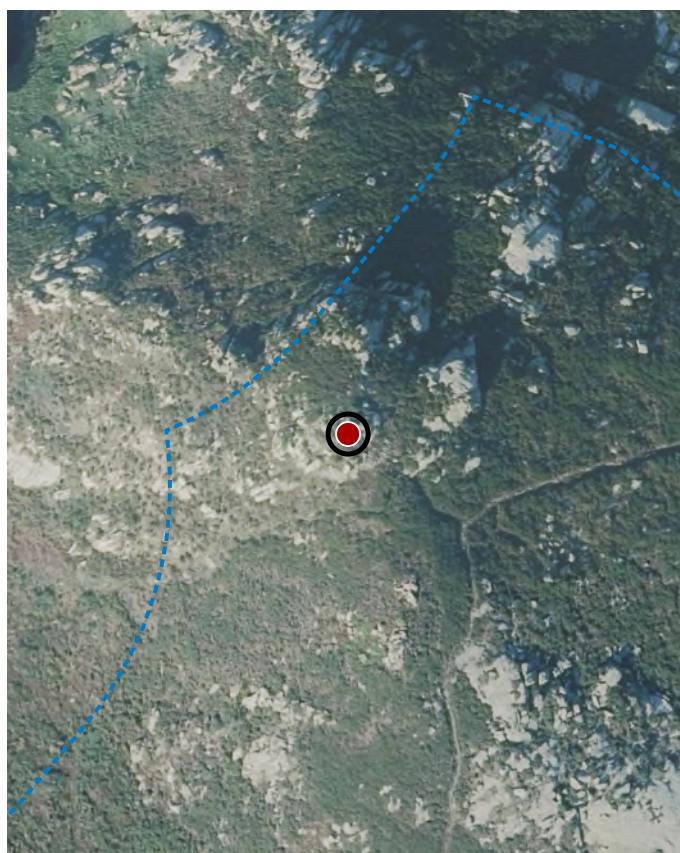

ORTOFOTOGRAFÍA PNOA 2023

1:2.000

Con carácter xeral, tan só se permitirán actuacións encamiñadas á conservación, protección, consolidación, e investigación dos bens, con autorización previa da administración competente en materia de patrimonio cultural.

DELIMITACIÓN DO BEN

CATÁLOGO DE BENS DE VALOR CULTURAL NO LITORAL

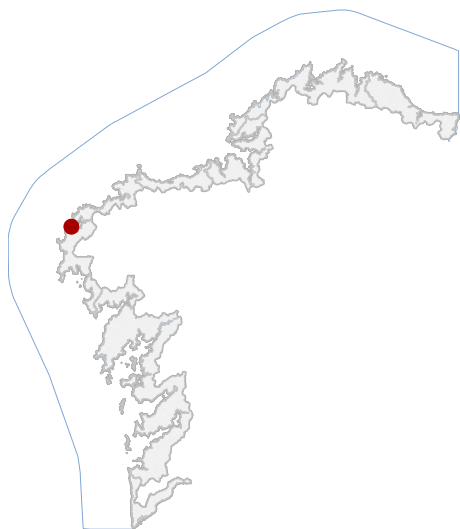

LOCALIZACIÓN

PROVINCIA A CORUÑA

CONCELLO MUXÍA

PARROQUIA MUXÍA (SANTA MARÍA)

NÚCLEO / LUGAR MONTE DO CORPIÑO

REFERENCIA CATASTRAL 15053A00100294

X: 482084,00 Y: 4772938,00
COORDENADAS U.T.M. Huso 29N ETRS89

DATOS IDENTIFICATIVOS

ZONA SERVIDUME

CLASIFICACIÓN BEN CATALOGADO

CATEGORÍA MONUMENTO

PLANEAMIENTO PLAN XERAL DE ORDENACIÓN MUNICIPAL

FICHA MU_42

ETNOLÓXICO TIPO MURO
SUBTIPO

ELEMENTO MURO

NIVEL DE PROTECCIÓN INTEGRAL

GRADO DE CONSERVACIÓN DEFICIENTE

USOS ORIXINAIS AGROPECUARIO

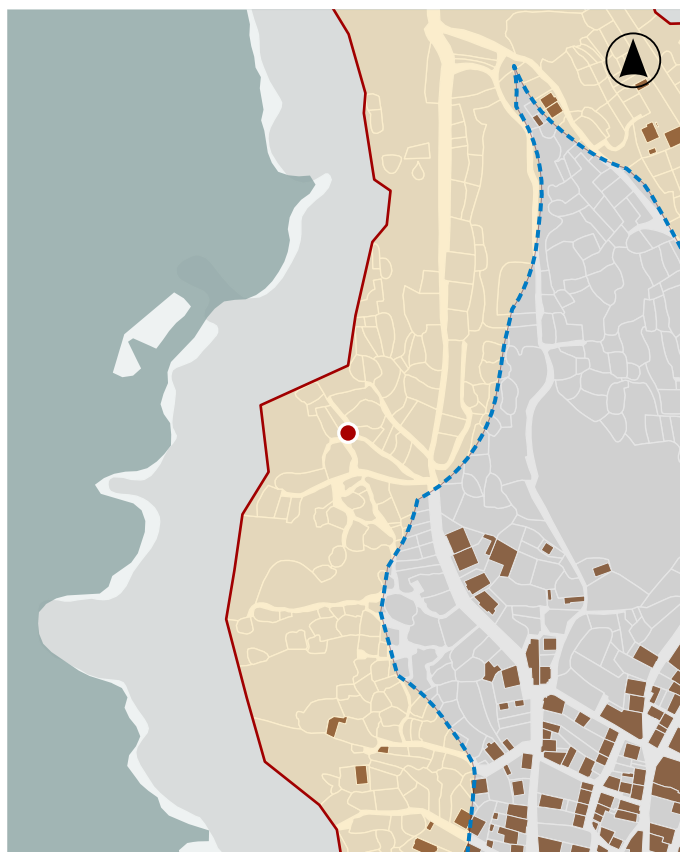

En ausencia de delimitación ou contorno, adoptaranse os definidos na ficha de planeamento

DELIMITACIÓN / CONTORNO DE PROTECCIÓN

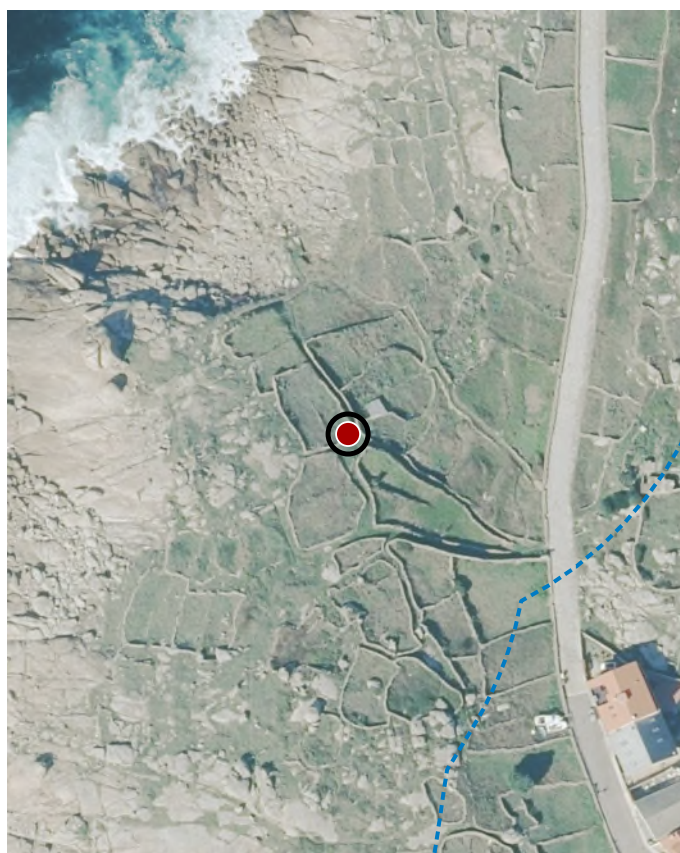

ORTOFOTOGRAFÍA PNOA 2023

1:2.000

Investigación, Valorización, Mantemento, Conservación, Consolidación, Restauración, Rehabilitación, Ampliación solo en planta, Reconstrución excepcional.

ACTUACIÓNS

CATÁLOGO DE BENS DE VALOR CULTURAL NO LITORAL

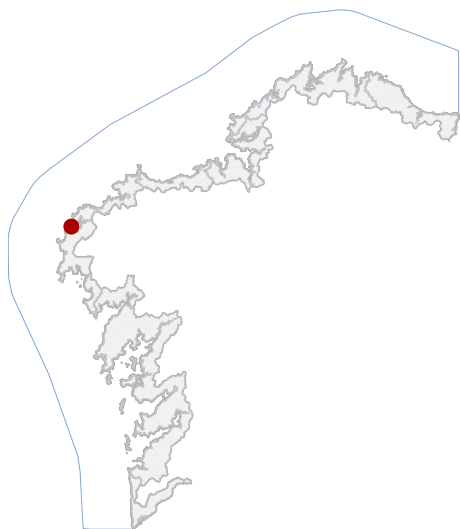

LOCALIZACIÓN

PROVINCIA A CORUÑA

CONCELLO MUXÍA

PARROQUIA MUXÍA (SANTA MARÍA)

NÚCLEO / LUGAR MUXÍA

REFERENCIA CATASTRAL 15053A00109200

X: 482074,39 Y: 4772979,57

COORDENADAS U.T.M. Huso 29N ETRS89

DATOS IDENTIFICATIVOS

ZONA DOMINIO PÚBLICO MARÍTIMO TERRESTRE

CLASIFICACIÓN BEN CATALOGADO

CATEGORÍA MONUMENTO

PLANEAMIENTO XERPA

FICHA 40049657

ETNOLÓXICO TIPO MANANCIAL

ELEMENTO OTROS

NIVEL DE PROTECCIÓN INTEGRAL

GRADO DE CONSERVACIÓN DEFICIENTE

USOS ORIXINAIS DOTACIONAL

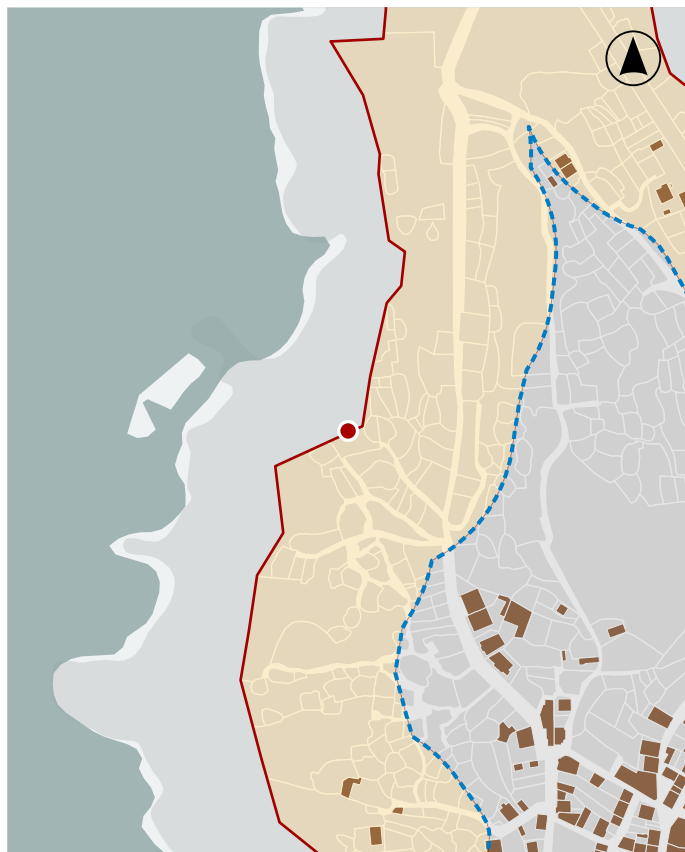

En ausencia de delimitación ou contorno, adoptaranse os definidos na ficha de planeamento

DELIMITACIÓN / CONTORNO DE PROTECCIÓN



ORTOFOTOGRAFÍA PNOA 2023

1:2.000

Investigación, Valorización, Mantemento, Conservación, Consolidación, Restauración, Rehabilitación, Ampliación solo en planta, Reconstrución excepcional.

ACTUACIÓNS