

41 VIMIANZO

CÓDIGO CONCELLO

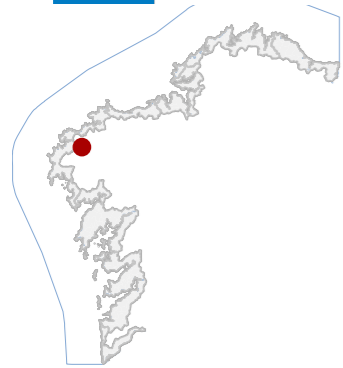



41 VIMIANZO

CÓDIGO CONCELLO

Código	NOME
41_001	CASA NA GÁNDARA
41_002	CASA NO PORTO CEREIXO 21
41_003	CASA NO PORTO CEREIXO 27
41_004	CASA NO PORTO CEREIXO 31
41_005	HÓRREO DE TRILLO EN PORTO DE CEREIXO
41_006	CASAS NO PORTO CEREIXO 49-50
41_007	CASA NO PORTO CEREIXO 54
41_008	IGREXA DE CEREIXO
41_009	MUIÑO EN TORRES DE CEREIXO
41_010	CASA REITORAL DE CEREIXO
41_011	TORRES DE CEREIXO
41_012	TORRES DE CEREIXO
41_014	VILA PURIFICACIÓN
41_015	CASA NO PORTO DE CEREIXO 25
41_017	IGREXA DE CEREIXO

CATÁLOGO DE BENS DE VALOR CULTURAL NO LITORAL

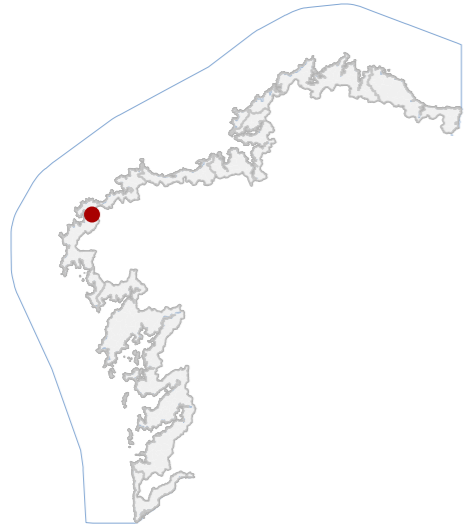

DATOS IDENTIFICATIVOS

CLASIFICACIÓN: BEN CATALOGADO

CATEGORÍA: MONUMENTO

PLANEAMIENTO: PLAN BÁSICO AUTONÓMICO

FICHA:

ARQUITECTÓNICO TIPO: CIVIL SUBTIPO

ELEMENTO: CASA

NIVEL DE PROTECCIÓN: AMBIENTAL

GRADO DE CONSERVACIÓN: ÓPTIMO

USOS ORIXINAIS

GLOBAL: RESIDENCIAL

DETALLADO: RESIDENCIAL UNIFAMILIAR

ACTUACIÓNS

Investigación, Valorización, Mantemento, Conservación, Consolidación, Restauración, Rehabilitación, Reestruturación, Ampliación.

AUTORIZABLES

Debe poñerse en valor a fábrica pétreo orixinal, a galería acristalada e os elementos de ferro forxado. Recoméndanse actuacións de mantemento e conservación.

POSTA EN VALOR

41_001
CÓDIGO INVENTARIO

CASA NA GÁNDARA
DENOMINACIÓN

LOCALIZACIÓN

PROVINCIA: A CORUÑA

COMARCA COSTEIRA: COSTA DA MORTE

CONCELLO: VIMIANZO

SECTOR COSTEIRO: RÍA DE CAMARIÑAS

UNIDADE DE PAISAXE: ESTEIRO DO RÍO GRANDE

PARROQUIA: CEREIXO (SANTIAGO)

NÚCLEO / LUGAR: GÁNDARA, A

REFERENCIA CATASTRAL: 001600100MH97E

ZONA: SERVIDUME

X: 490231,00 Y: 4775737,00

COORDENADAS: U.T.M. Huso 29N ETRS89

INVENTARIO

Edificación de tipoloxía residencial tradicional galega, orixinalmente destinada a vivenda unifamiliar e mantendo hoxe o mesmo uso. Executada en fábrica de cachotaría e perpiaño granítico, con carpinterías de madeira e cuberta de tella cerámica curva a dúas augas. Estrutura portante de muros de carga e forxados de madeira. Presenta planta rectangular con dous niveis e composición simétrica en fachada principal, con balcóns de ferro forxado e galería acristalada central. Corresponde a unha arquitectura doméstica de finais do século XIX ou comezos do XX, representativa da comarca. O estado de conservación é óptimo, observándose un mantemento regular e ausencia de patoloxías estruturais significativas, agás lixeiras colonizacións biolóxicas en xuntas e zócolo.

DESCRIPCIÓN

Volumetría compacta, dúas plantas sobre rasante e cuberta a dúas augas. Fachada de cachotaría vista con carpinterías verdes e balcóns de ferro. Estrutura de muros portantes. Cuberta de tella curva. Galería e balcóns singulares.

EDIFICACIÓN

Parcela de xeometría rectangular adaptada á aliñación viaria. Peche perimetral en fábrica de pedra granítica con acceso principal frontal. A edificación ocupa o bordo norte, xerando unha disposición compacta e continua co vial.

PARCELA

Entorno urbano consolidado de baixa densidade, con boas condicións de accesibilidade. O conxunto arquitectónico posúe unidade formal e integración paisaxística; en contorna rural próxima a áreas arboradas e o esteiro do Río.

ENTORNO

Valor etnográfico e identitario vinculado á arquitectura doméstica tradicional, testemuñando modos de vida rurais e tipoloxías construtivas vernáculos en granito; representativas do patrimonio cultural recente.

VALORES

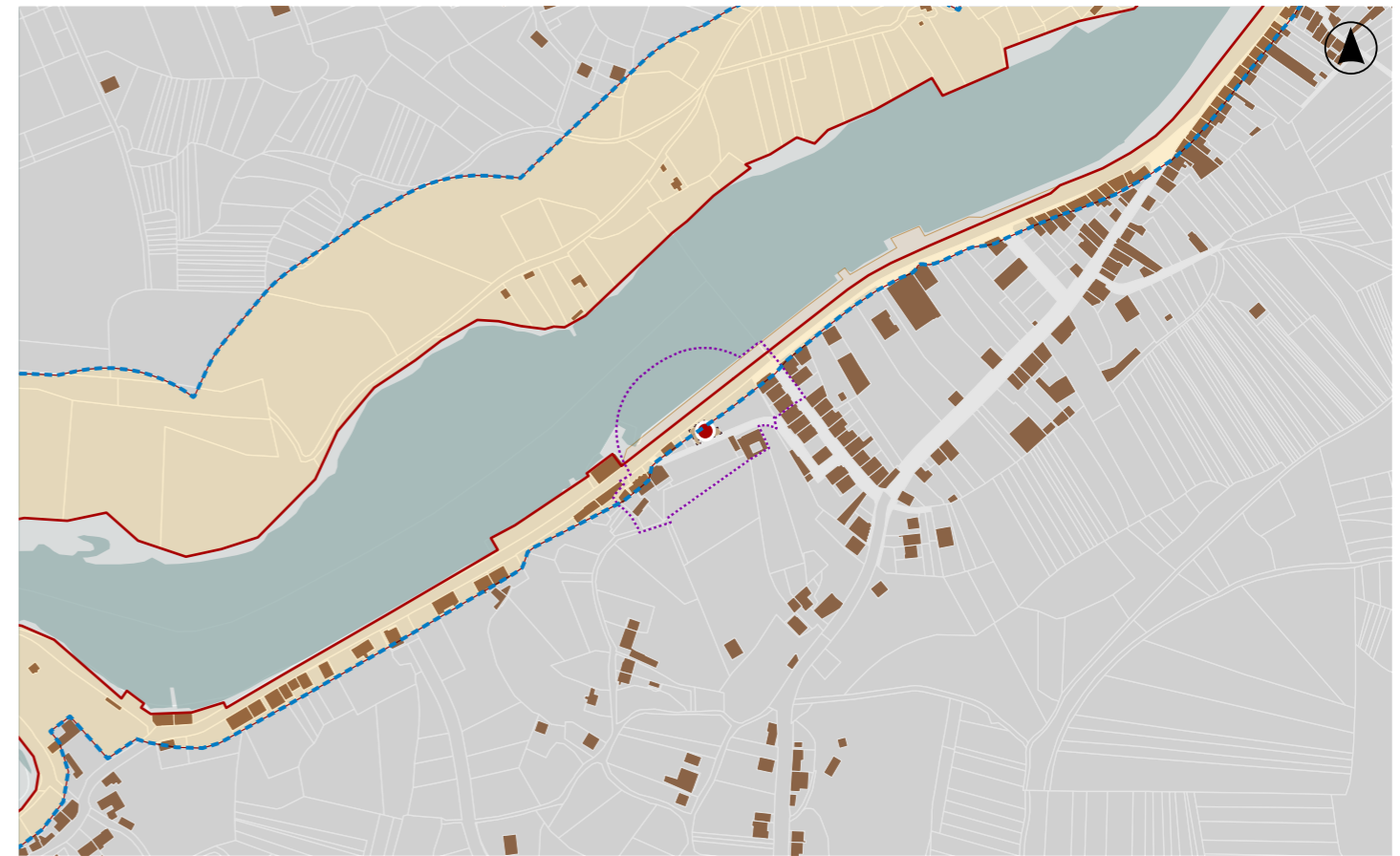

DELIMITACIÓN / CONTORNO DE PROTECCIÓN

ORTOFOTOGRAFÍA PNOA 2023

Escala: 1:2.000

Escala: 1:5.000

IMAXES

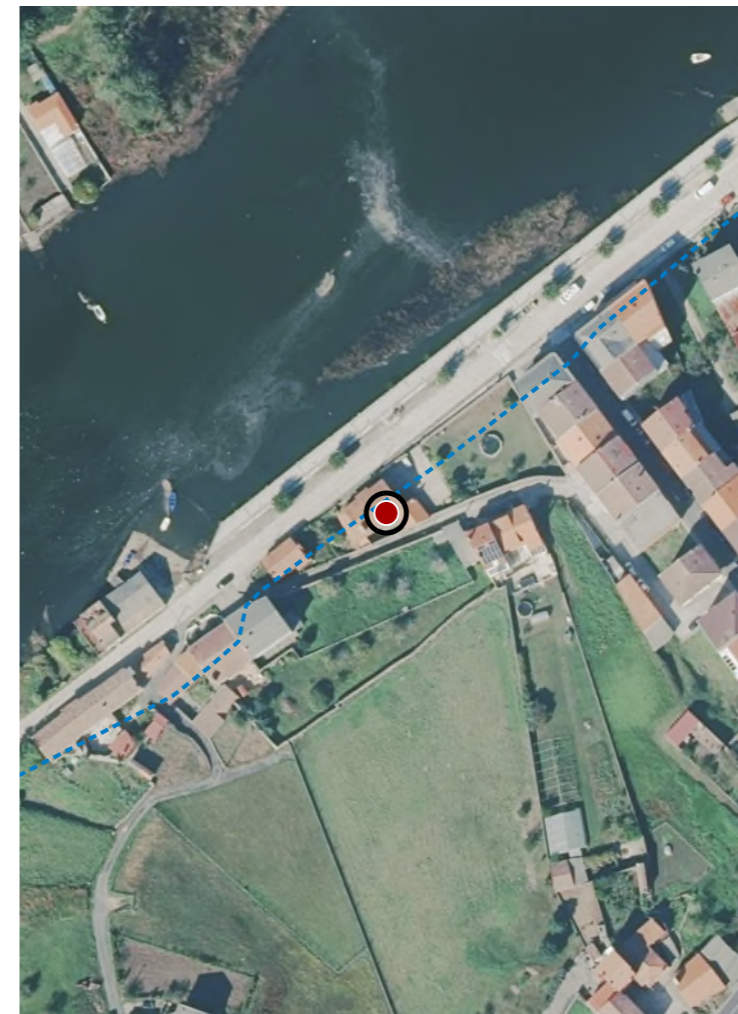

CATÁLOGO DE BENS DE VALOR CULTURAL NO LITORAL

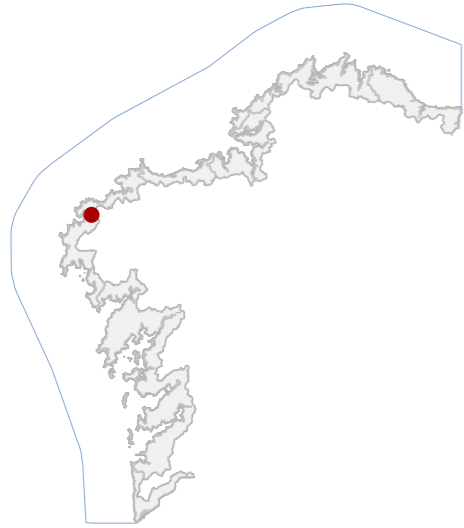

DATOS IDENTIFICATIVOS

CLASIFICACIÓN	BEN CATALOGADO
CATEGORÍA	MONUMENTO
PLANEAMIENTO	PLAN BÁSICO AUTONÓMICO
FICHA	
ARQUITECTÓNICO TIPO	CIVIL SUBTIPO
ELEMENTO	CASA
NIVEL DE PROTECCIÓN	AMBIENTAL
GRADO DE CONSERVACIÓN	ACEPTABLE
USOS ORIXINAIS	
GLOBAL	RESIDENCIAL
DETALLADO	RESIDENCIAL UNIFAMILIAR

ACTUACIÓNS

Investigación, Valorización, Mantemento, Conservación, Consolidación, Restauración, Rehabilitación, Reestruturación, Ampliación.

AUTORIZABLES

Debe poñerse en valor a fábrica granítica, o balcón metálico e a volumetría orixinal. Recoméndanse actuacións de conservación e mantemento, consolidando fábricas e carpinterías.

POSTA EN VALOR

41_002
CÓDIGO INVENTARIO

CASA NO PORTO CEREIXO 21
DENOMINACIÓN

LOCALIZACIÓN

PROVINCIA	A CORUÑA
COMARCA COSTEIRA	COSTA DA MORTE
CONCELLO	VIMIANZO
SECTOR COSTEIRO	RÍA DE CAMARIÑAS
UNIDADE DE PAISAXE	ESTEIRO DO RÍO GRANDE
PARROQUIA	CEREIXO (SANTIAGO)
NÚCLEO / LUGAR	ESQUIPA, A
REFERENCIA CATASTRAL	001601200MH97E
ZONA	SERVIDUME
COORDENADAS	X: 489993,00 Y: 4775585,00 U.T.M. Huso 29N ETRS89

INVENTARIO

Vivenda unifamiliar tradicional, de tipoloxía rural mariñeira, construída a finais do século XIX e reformada a mediados do XX. Estrutura portante de muros de carga en cachotería granítica, con verdugadas e esquinais labrados. Cuberta a dúas augas con tella cerámica curva sobre estrutura de madeira. Composición simétrica con dúas plantas, acceso principal en fachada e balcón metálico. Carpinterías de madeira pintadas, ocos alintelados e peche perimetral pétreo con enreixado metálico. Empregan técnicas tradicionais de aparello irregular e morteiro de cal. A fábrica presenta bo comportamento estrutural, con patoloxías menores de erosión superficial e oxidación puntual nas carpinterías e elementos metálicos. O inmobile conserva a configuración orixinal e mantén o uso residencial unifamiliar.

DESCRIPCIÓN

Volumetría compacta de dúas plantas e cuberta a dúas augas. Fachada en cachotería granítica vista con carpinterías de madeira azul. Estrutura de muros portantes e forxados de madeira. Balcón metálico singular.

EDIFICACIÓN

Parcela de xeometría rectangular, con linde á vía pública e peche en muro de pedra e reixa metálica, con patio posterior. A edificación ocupa o aliñamento principal e mantén relación directa co espazo urbano e marítimo.

PARCELA

Entorno urbano costeiro de trama lineal, con edificacións tradicionais de dúas alturas e cubertas de tella. Integración paisaxística elevada no esteiro. Accesibilidade viaria boa e escasa presenza de elementos deturpadores.

ENTORNO

Valor ambiental e etnográfico como exemplo de arquitectura doméstica tradicional mariñeira. Constitúe testemuño da evolución construtiva local e da identidade territorial do Porto, integrándose na paisaxe cultural costeira.

VALORES

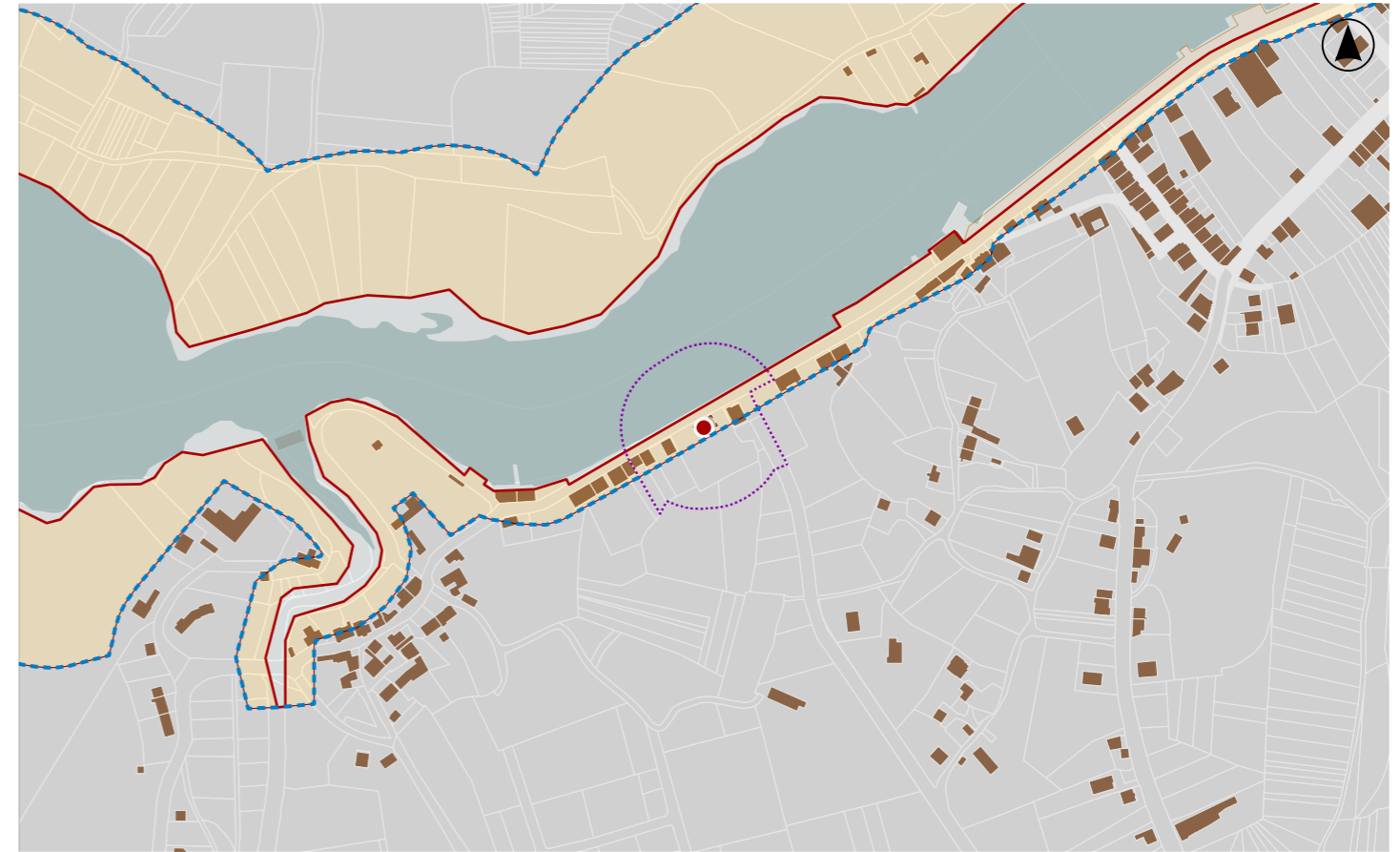

DELIMITACIÓN / CONTORNO DE PROTECCIÓN

ORTOFOTOGRAFÍA PNOA 2023

Escala: 1:2.000

Escala: 1:5.000

IMAXES

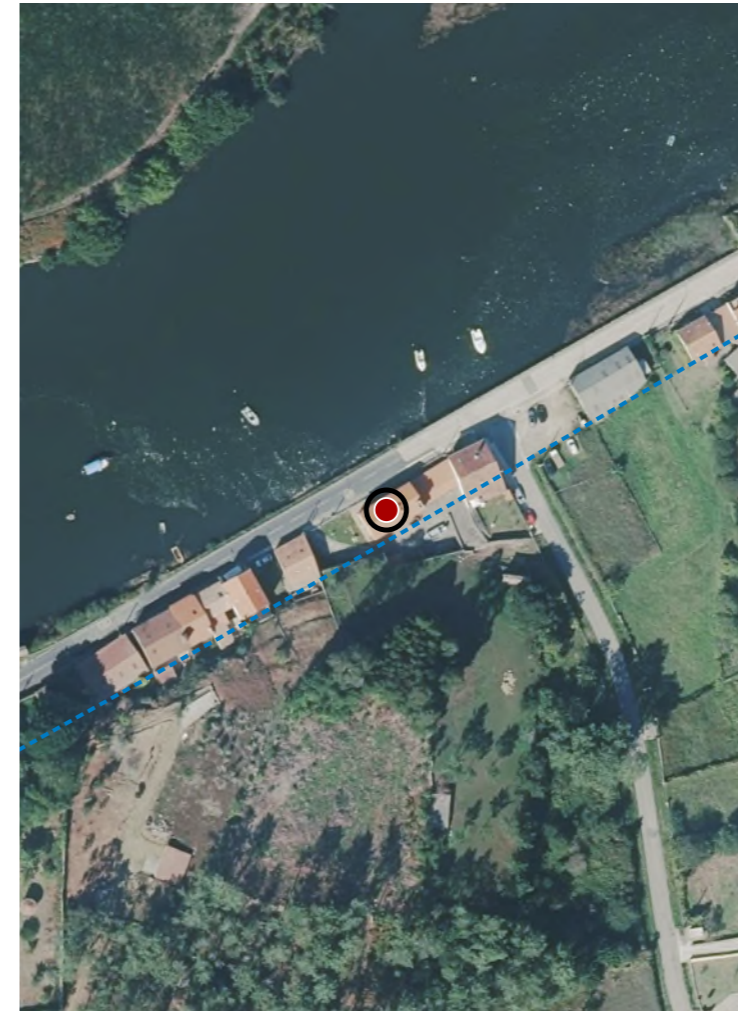

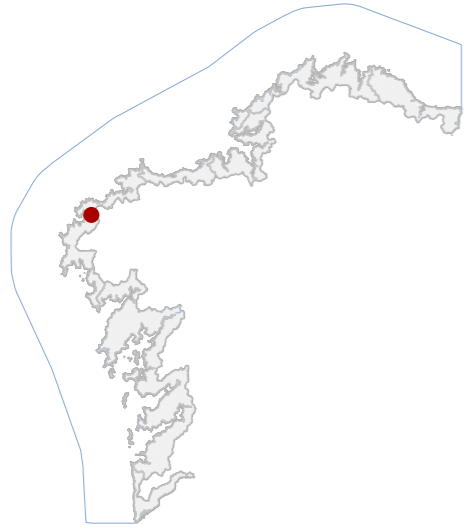

DATOS IDENTIFICATIVOS

CLASIFICACIÓN: BEN CATALOGADO

CATEGORÍA: MONUMENTO

PLANEAMIENTO: PLAN BÁSICO AUTONÓMICO

FICHA:

ARQUITECTÓNICO TIPO: CIVIL SUBTIPO

ELEMENTO: CASA

NIVEL DE PROTECCIÓN: AMBIENTAL

GRADO DE CONSERVACIÓN: ACEPTABLE

USOS ORIXINAIS

GLOBAL: RESIDENCIAL

DETALLADO: RESIDENCIAL UNIFAMILIAR

ACTUACIÓNS

Investigación, Valorización, Mantemento, Conservación, Consolidación, Restauración, Rehabilitación, Reestruturación, Ampliación.

AUTORIZABLES

Debe valorizarse a fábrica granítica orixinal, a composición da fachada e os elementos de forxa. Recoméndase conservación e restauración.

POSTA EN VALOR

41_003
CÓDIGO INVENTARIO

CASA NO PORTO CEREIXO 27
DENOMINACIÓN

LOCALIZACIÓN

PROVINCIA: A CORUÑA

COMARCA COSTEIRA: COSTA DA MORTE

CONCELLO: VIMIÁNZO

SECTOR COSTEIRO: RÍA DE CAMARIÑAS

UNIDADE DE PAISAXE: ESTEIRO DO RÍO GRANDE

PARROQUIA: CEREIXO (SANTIAGO)

NÚCLEO / LUGAR: ESQUIPA, A

REFERENCIA CATASTRAL: 001602800MH97E

ZONA: SERVIDUME

X: 489933,30 Y: 4775551,81

COORDENADAS: U.T.M. Huso 29N ETRS89

INVENTARIO

Edificación residencial tradicional galega de tipoloxía urbana en fronte de rúa, de dúas plantas sobre rasante e estrutura portante de muros de cachotaría granítica con reforzos en perpiaño nos encontros e ocos. Presenta cuberta a dúas augas con tella cerámica curva sobre estrutura de madeira. As carpinterías son de madeira pintada en branco con contras exteriores. A fachada principal ordénase simetricamente con ocos verticais e balcóns metálicos de forxa. A execución responde a técnicas construtivas vernáculas de finais do século XIX ou comezos do XX. O estado de conservación é aceptable, con sinais de erosión superficial, humidades por capilaridade e oxidación puntual en elementos metálicos. Mantén a volumetría orixinal e o uso residencial, con adaptacións interiores previsibles.

DESCRIPCIÓN

Volume compacto de dúas plantas, proporcións equilibradas e fachada de cachotaría granítica. Carpinterías de madeira, cromatismo neutro. Estrutura de muros de carga. Cuberta a dúas augas con tella. Balcóns de forxa conservados.

EDIFICACIÓN

Parcela lineal, de fronte estreita e fondo medio, aliñada á rúa principal. Uso residencial continuado. Delimitación mediante medianeiras pétreas, en contacto directo coa edificación principal e acceso peonil dende a vía pública.

PARCELA

Entorno urbano consolidado con edificacións tradicionais e intervencións contemporáneas deturpadoras. Bo nivel de accesibilidade. Valor conxunto representativo da arquitectura popular, integrada nun contexto paisaxístico costeiro.

ENTORNO

Testemuño da arquitectura doméstica tradicional de finais do XIX, con valor histórico e identitario no tecido urbano. Destacan a autenticidade material, a configuración tipolóxica e a integración na paisaxe cultural.

VALORES

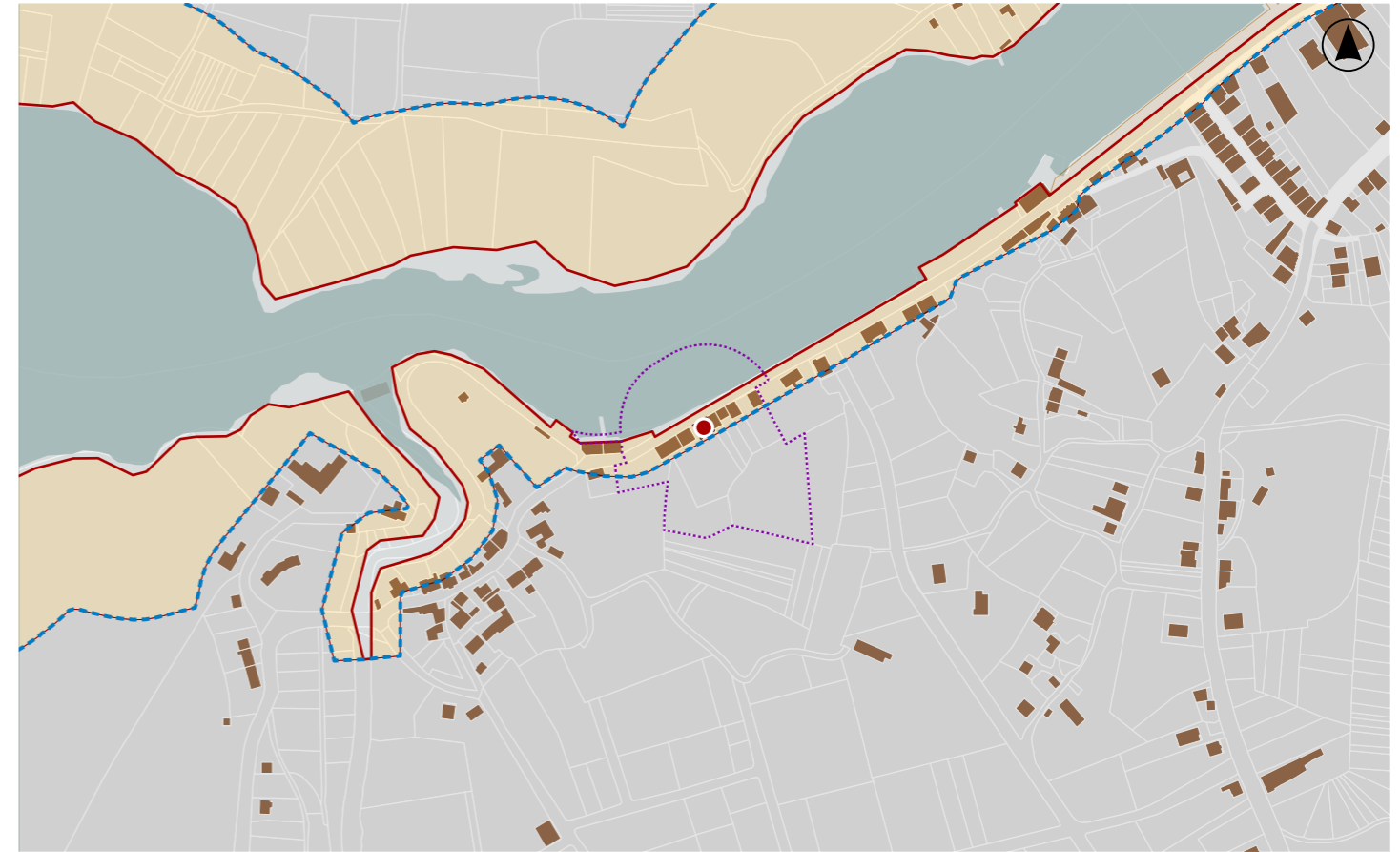

DELIMITACIÓN / CONTORNO DE PROTECCIÓN

ORTOFOTOGRAFÍA PNOA 2023

Escala: 1:2.000

Escala: 1:5.000

IMAXES



CATÁLOGO DE BENS DE VALOR CULTURAL NO LITORAL

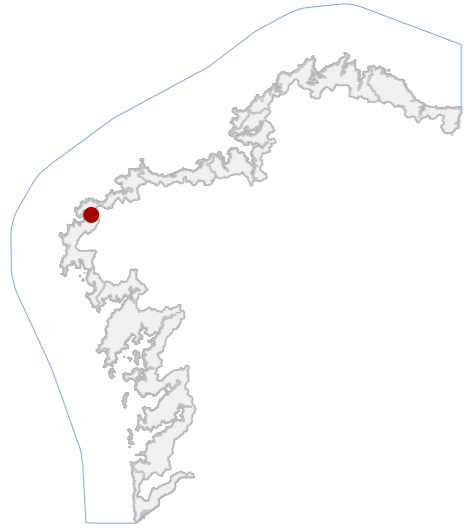

DATOS IDENTIFICATIVOS

CLASIFICACIÓN	BEN CATALOGADO
CATEGORÍA	MONUMENTO
PLANEAMIENTO	PLAN BÁSICO AUTONÓMICO
FICHA	
ARQUITECTÓNICO TIPO	CIVIL SUBTIPO
ELEMENTO	CASA
NIVEL DE PROTECCIÓN	AMBIENTAL
GRADO DE CONSERVACIÓN	ACEPTABLE
USOS ORIXINAIS	
GLOBAL	RESIDENCIAL
DETALLADO	RESIDENCIAL UNIFAMILIAR

ACTUACIÓNS

Investigación, Valorización, Mantemento, Conservación, Consolidación, Restauración, Rehabilitación, Reestruturación, Ampliación.

AUTORIZABLES

Debe poñerse en valor a fábrica pétreo orixinal, as carpinterías tradicionais e a relación directa co ámbito portuario. Recómananse actuacións de conservación, consolidación puntual e restauración.

POSTA EN VALOR

41_004
CÓDIGO INVENTARIO

CASA NO PORTO CEREIXO 31
DENOMINACIÓN

LOCALIZACIÓN

PROVINCIA	A CORUÑA
COMARCA COSTEIRA	COSTA DA MORTE
CONCELLO	VIMIANZO
SECTOR COSTEIRO	RÍA DE CAMARIÑAS
UNIDADE DE PAISAXE	ESTEIRO DO RÍO GRANDE
PARROQUIA	CEREIXO (SANTIAGO)
NÚCLEO / LUGAR	ESQUIPA, A
REFERENCIA CATASTRAL	001603000MH97E
ZONA	SERVIDUME
COORDENADAS	X: 489869,79 Y: 4775537,87 U.T.M. Huso 29N ETRS89

INVENTARIO

Edificación residencial tradicional de tipoloxía mariñeira, de orixe probable nos séculos XVIII-XIX, destinada a vivenda unifamiliar e vinculada historicamente a usos pesqueiros e de almacenaxe costeira. Construída en cachotaría de granito local con perpiaños nos esquinais, ocos e cornixas, presenta estrutura de muros portantes e forxados de madeira. A cuberta é a dúas augas con tella curva cerámica. A composición volumétrica é compacta, de dúas plantas e baixo cuberta, con fachada principal pétreo e carpinterías de madeira pintada. Localízase nun contexto portuario tradicional do esteiro, integrado nun conxunto edificatorio histórico. O estado de conservación é aceptable, con patoloxías menores de humidades por capilaridade e alteración puntual en carpinterías e albardillas.

DESCRIPCIÓN

Volume prismático compacto de dúas plantas e baixo cuberta, estrutura de muros de cachotaría granítica, cuberta a dúas augas con tella curva, fachadas pétreas sen revocar, carpinterías de madeira e varanda de pedra.

EDIFICACIÓN

Parcela irregular adaptada á liña litoral, cun pequeno peirao e muro de contención en cachotaría, uso residencial e relación co bordo mariño. Presenta peche mixto pétreo e vexetal, con conexión funcional directa coa vivenda.

PARCELA

Entorno urbano-portuario de carácter tradicional, accesible por vía estreita e pavimentada, con edificacións de pedra e volume homoxéneo. Integración paisaxística elevada no esteiro, con arborado autóctono.

ENTORNO

Valor etnográfico e histórico como testemuño da arquitectura mariñeira tradicional, o valor social vinculado á identidade costeira e o valor ambiental pola súa integración no conxunto do esteiro e na tipoloxía construtiva local.

VALORES

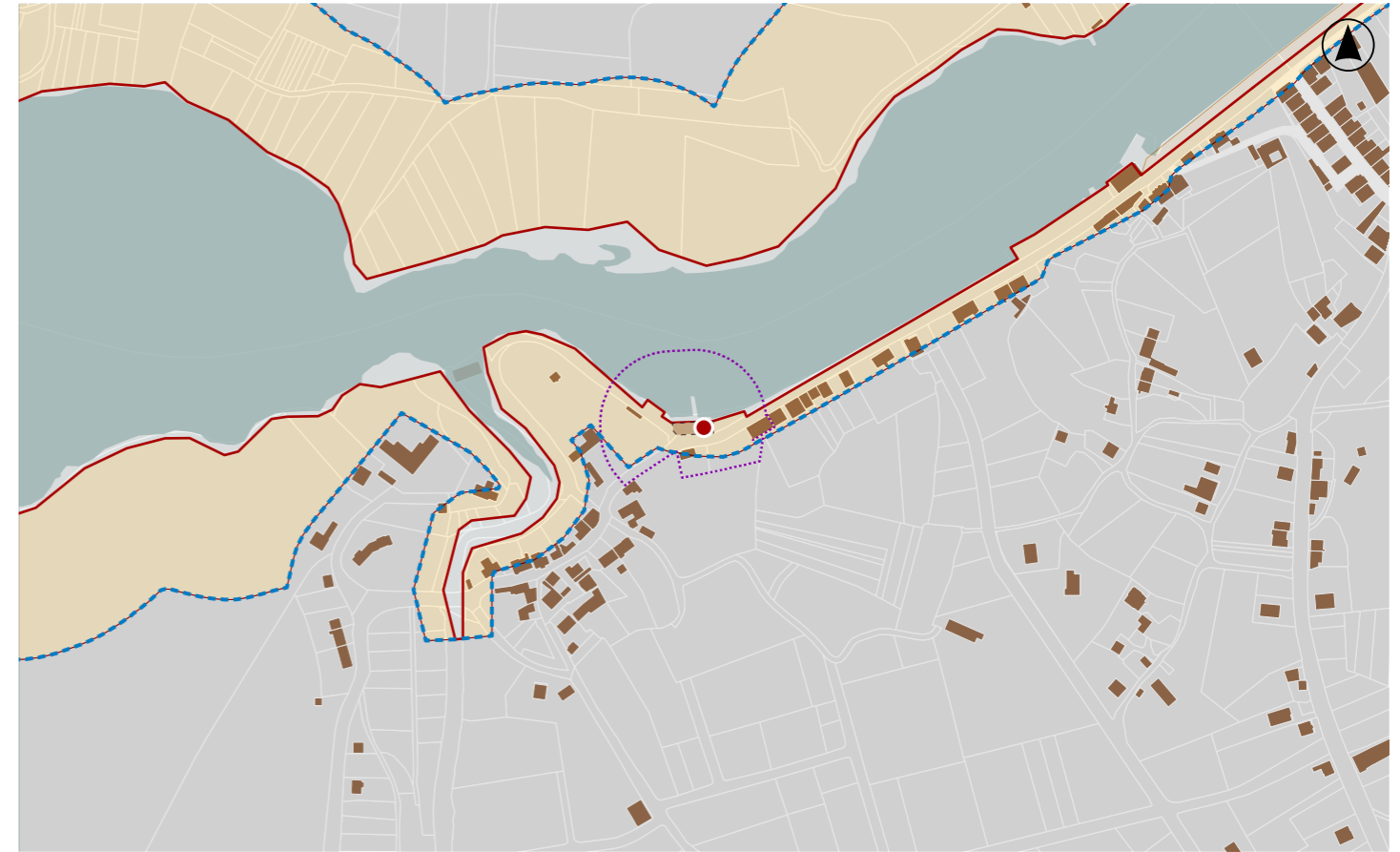

DELIMITACIÓN / CONTORNO DE PROTECCIÓN

ORTOFOTOGRAFÍA PNOA 2023 Escala: 1:2.000

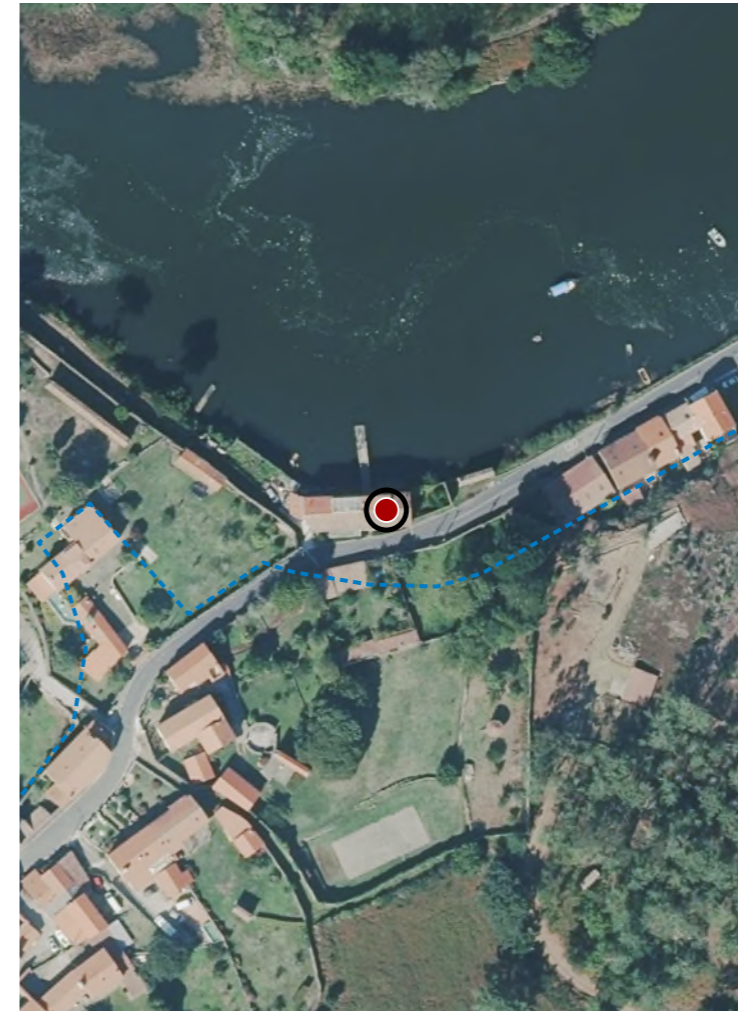

Escala: 1:5.000

IMAXES

CATÁLOGO DE BENS DE VALOR CULTURAL NO LITORAL

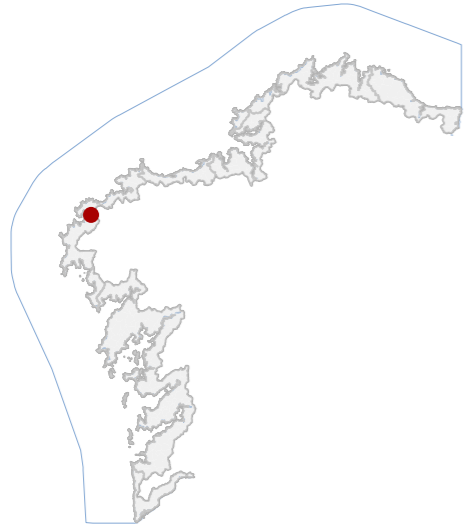

DATOS IDENTIFICATIVOS

CLASIFICACIÓN: BIC XENÉRICO

CATEGORÍA: MONUMENTO

PLANEAMIENTO: PLAN BÁSICO AUTONÓMICO

FICHA:

ETNOLÓXICO TIPO: HÓRREO SUBTIPO

ELEMENTO: HÓRREO

NIVEL DE PROTECCIÓN: INTEGRAL

GRADO DE CONSERVACIÓN: DEFICIENTE

USOS ORIXINAIS

GLOBAL: AGROPECUARIO

DETALLADO: ALMACENAXE

ACTUACIÓNS

Investigación, Valorización, Mantemento, Conservación, Consolidación, Restauración, Rehabilitación, Ampliación solo en planta, Reconstrución excepcional.

AUTORIZABLES

Debe poñerse en valor a tipoloxía construtiva do hórreo. Recómendase conservación e consolidación estrutural, limpeza vexetal e mantemento periódico.

POSTA EN VALOR

41_005
CÓDIGO INVENTARIO

LOCALIZACIÓN

PROVINCIA: A CORUÑA
COMARCA COSTEIRA: COSTA DA MORTE
CONCELLO: VIMIANZO
SECTOR COSTEIRO: RÍA DE CAMARIÑAS
UNIDADE DE PAISAXE: ESTEIRO DO RÍO GRANDE
PARROQUIA: CEREIXO (SANTIAGO)
NÚCLEO / LUGAR: ESQUIPA, A
REFERENCIA CATASTRAL: 002000300MH87F
ZONA: SERVIDUME
COORDENADAS: X: 489790,00 Y: 4775564,00 U.T.M. Huso 29N ETRS89

INVENTARIO

Cabazo tradicional tipo "Fisterra" situado dentro da propiedade de Vila Purificación. A construción dispón de cámara ventilada mediante fendas horizontais, elevada sobre esteos de pétreos rematados con tornarratos. Érguese sobre plataforma de pedra. A cuberta resólvese a dúas augas con estrutura de madeira e tella cerámica. Executado totalmente en pedra conta con nove pares de pés e 26 m de longo. O seu estado de conservación é deficiente. Presenta erosión da fábrica pétreo, colonización vexetal e perda puntual de tella. Destaca por ser un dos cabazos máis grandes de Galicia.

DESCRIPCIÓN

Cabazo executado en granito de planta rectangular alongada elevada sobre esteos, con tornarratos. Cámara con fendas horizontais de ventilación. Cuberta dúas augas con estrutura de madeira e tella cerámica.

EDIFICACIÓN

De xeometría irregular situada en pendente cara ao viario. O ámbito delimitase mediante muros tradicionais de cachotaría e vexetación. Integra plataforma elevada co hórreo e espazos libres de uso agrario vinculados á edificación.

PARCELA

Entorno rural costeiro da Costa da Morte, con arborado e parcelas agrícolas. Acceso por camiño local. A paisaxe mantén integración visual do hórreo, aínda que existen elementos contemporáneos. Conxunto mantén carácter tradicional.

ENTORNO

Elemento etnolóxico representativo da arquitectura agraria da Costa da Morte. Testemuña das prácticas de almacenamento de cereal e da organización produtiva rural, con carga identitaria e valor cultural no territorio de Vimianzo.

VALORES

HÓRREO DE TRILLO EN PORTO DE CEREIXO
DENOMINACIÓN

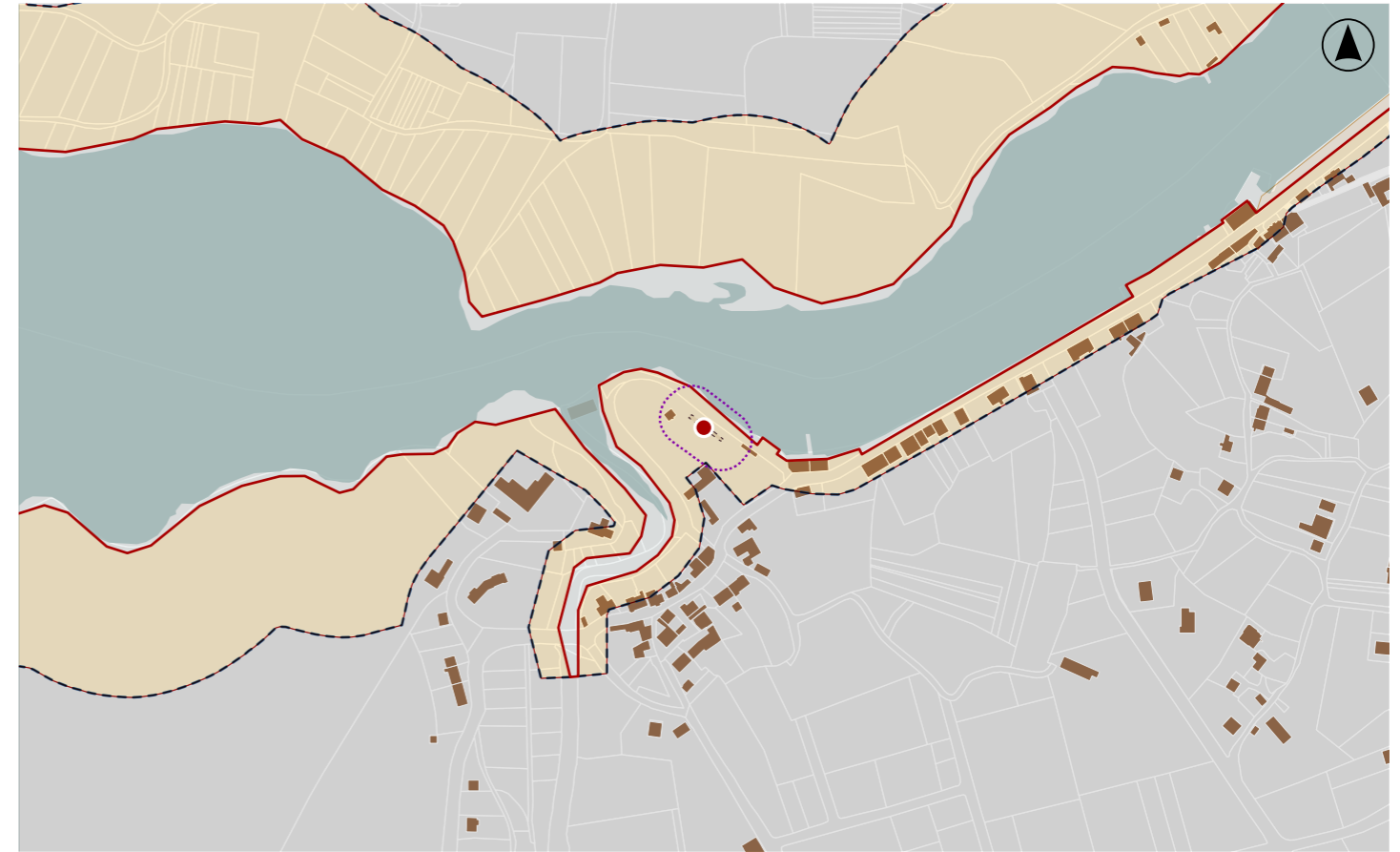

DELIMITACIÓN / CONTORNO DE PROTECCIÓN

ORTOFOTOGRAFÍA PNOA 2023 Escala: 1:2.000

Escala: 1:5.000

IMAXES

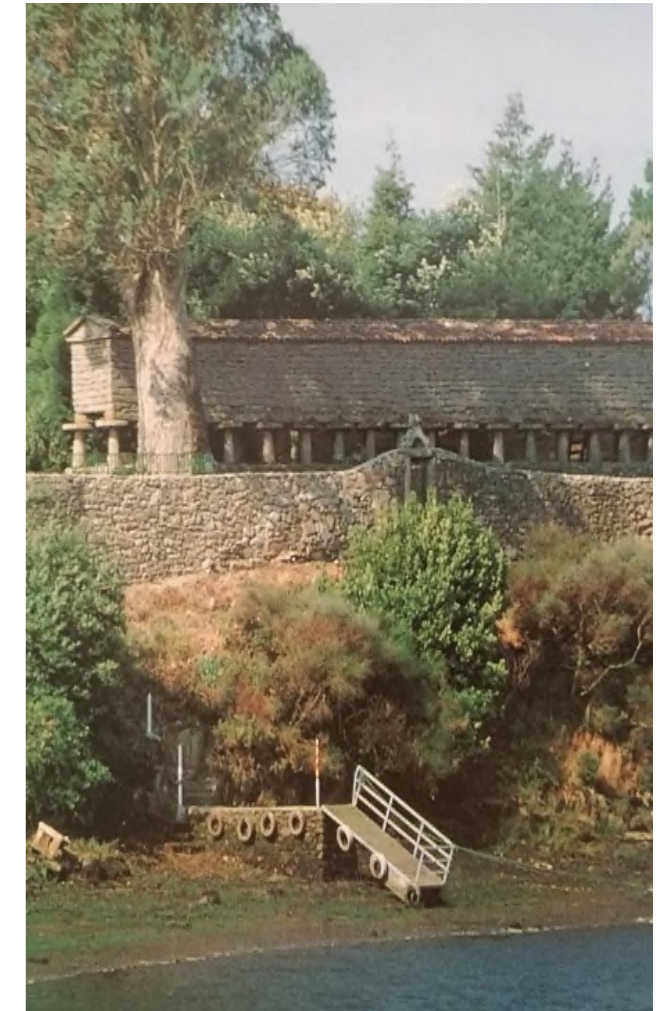
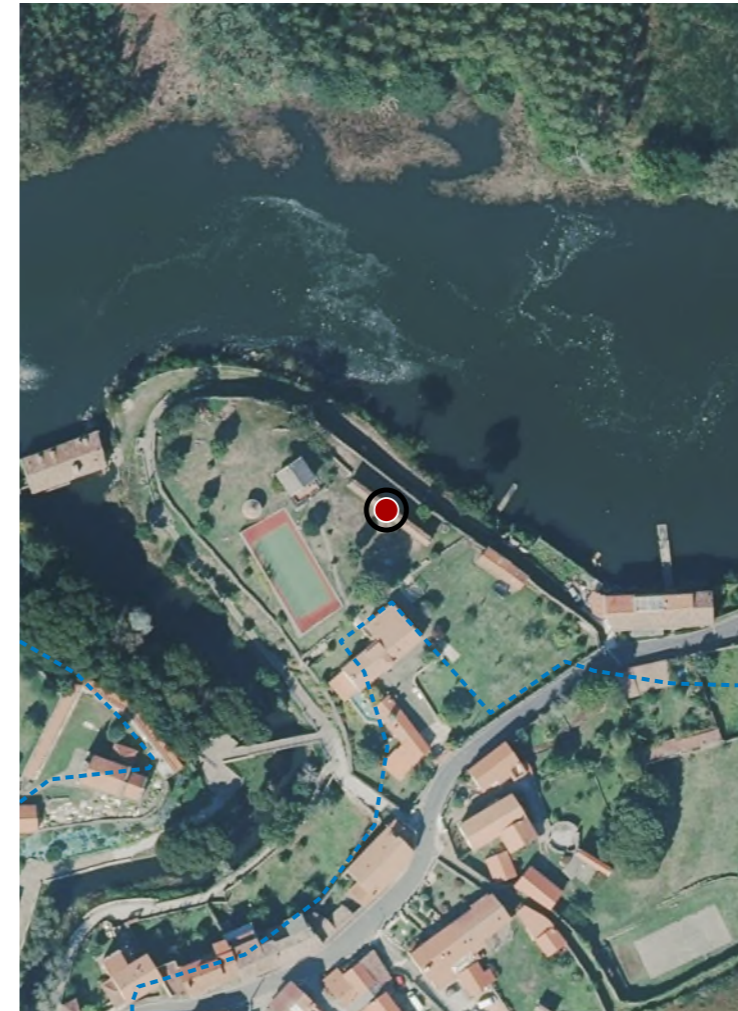

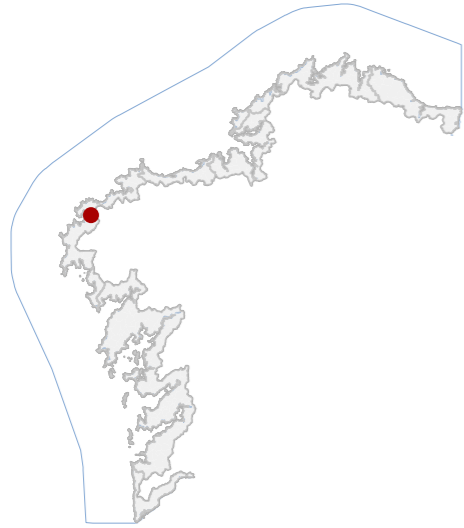

DATOS IDENTIFICATIVOS

CLASIFICACIÓN: BEN CATALOGADO

CATEGORÍA: MONUMENTO

PLANEAMIENTO: PLAN BÁSICO AUTONÓMICO

FICHA:

ARQUITECTÓNICO TIPO: CIVIL SUBTIPO

ELEMENTO: CASA

NIVEL DE PROTECCIÓN: AMBIENTAL

GRADO DE CONSERVACIÓN: DEFICIENTE

USOS ORIXINAIS

GLOBAL: RESIDENCIAL

DETALLADO: RESIDENCIAL UNIFAMILIAR

ACTUACIÓNS

Investigación, Valorización, Mantemento, Conservación, Consolidación, Restauración, Rehabilitación, Reestruturación, Ampliación.

AUTORIZABLES

Cómpre conservar volumetría, muros graníticos, balcón pétreo e cuberta tradicional. Recomendase intervención de restauración e consolidación.

POSTA EN VALOR

LOCALIZACIÓN

PROVINCIA: A CORUÑA

COMARCA COSTEIRA: COSTA DA MORTE

CONCELLO: VIMIANZO

SECTOR COSTEIRO: RÍA DE CAMARIÑAS

UNIDADE DE PAISAXE: ESTEIRO DO RÍO GRANDE

PARROQUIA: CEREIXO (SANTIAGO)

NÚCLEO / LUGAR: PORTO DE CEREIXO

REFERENCIA CATASTRAL: 15093A02300098

ZONA: SERVIDUME

X: 489761,00 Y: 4775447,00

COORDENADAS: U.T.M. Huso 29N ETRS89

INVENTARIO

Conxunto de dúas edificacións residenciais acaroadas tradicionais de tipoloxía popular, probablemente datables entre os séculos XVIII e XIX, configuradas en dúas plantas sobre rasante e cuberta a dúas augas con tella cerámica curva. Os muros portantes son de cachotería granítica revocada e pintada, con zócolo perimetral de protección e carpintarías de madeira. Presentan balcón central voado con varanda pétreo e chimenea de fábrica de perpiaño. A distribución interior responde á organización funcional doméstica tradicional. O estado de conservación é deficiente, observándose fisuracións no revoco, alteracións da tella e degradación das carpintarías. Manteñen, porén, a volumetría e a lectura tipolóxica orixinal. Estes inmobles figuran no Catastro cos números 60 e 94.

DESCRIPCIÓN

Volume rectangular de dúas plantas, cuberta a dúas augas con tella curva. Fachada revocada e pintada en branco con zócolo gris; carpintarías de madeira. Estrutura de muros de carga graníticos. Balcón pétreo e chimenea singular.

EDIFICACIÓN

Parcela de configuración rectangular, aliñada á vía principal e adaptada á pendente. Uso residencial unifamiliar, sen edificacións anexas destacables. Limitase mediante muros de cachotería.

PARCELA

Entorno rural tradicional, con edificacións de tipoloxía similar e alta coherencia formal. Boa integración paisaxística na ría. Accesibilidade viaria directa. Contexto ambiental de valor patrimonial.

ENTORNO

Testemuño representativo da arquitectura popular costeira, vinculada á vivenda labrega mariñeira. Conserva tipoloxía, materiais e proporcións orixinais, posuíndo valor histórico, identitario e paisaxístico no contexto.

VALORES

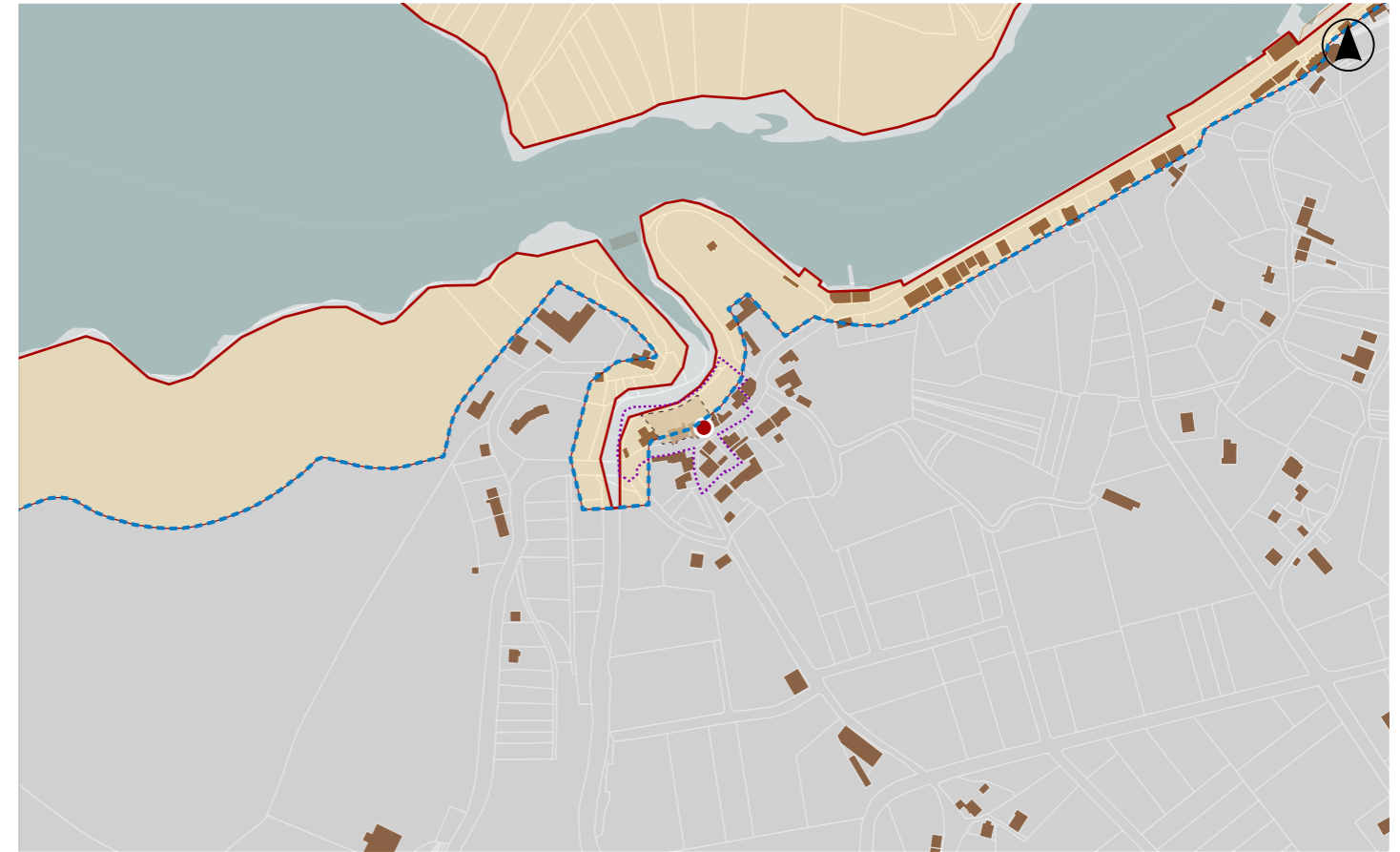

DELIMITACIÓN / CONTORNO DE PROTECCIÓN

ORTOFOTOGRAFÍA PNOA 2023

Escala: 1:2.000

Escala: 1:5.000

IMAXES

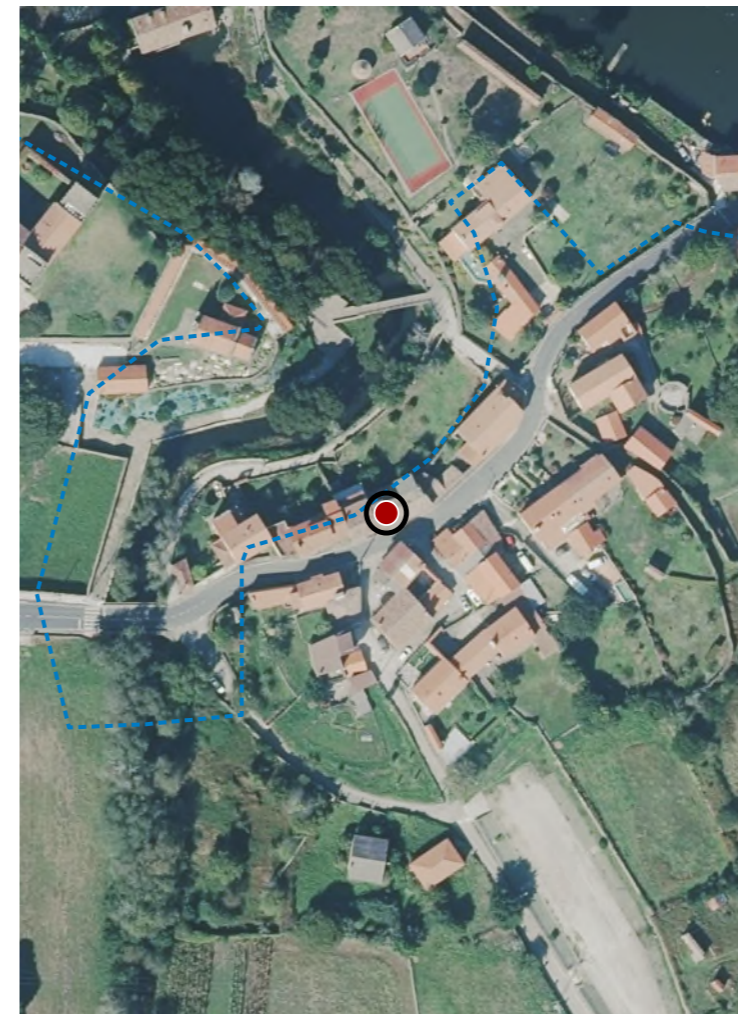

CATÁLOGO DE BENS DE VALOR CULTURAL NO LITORAL

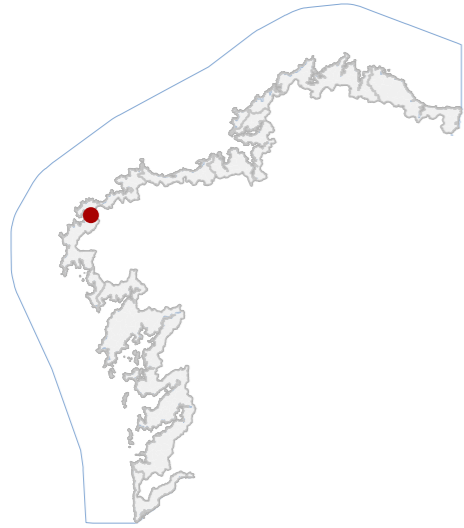

DATOS IDENTIFICATIVOS

CLASIFICACIÓN: BEN CATALOGADO

CATEGORÍA: MONUMENTO

PLANEAMIENTO: PLAN BÁSICO AUTONÓMICO

FICHA:

ARQUITECTÓNICO TIPO: CIVIL SUBTIPO

ELEMENTO: CASA

NIVEL DE PROTECCIÓN: AMBIENTAL

GRADO DE CONSERVACIÓN: DEFICIENTE

USOS ORIXINAIS

GLOBAL: RESIDENCIAL

DETALLADO: RESIDENCIAL UNIFAMILIAR

ACTUACIÓNS

Investigación, Valorización, Mantemento, Conservación, Consolidación, Restauración, Rehabilitación, Reestruturación, Ampliación.

AUTORIZABLES

Deben valorizarse a volumetría orixinal, a cachotería granítica, a cuberta tradicional e os elementos metálicos e de madeira. Recoméndase actuación de conservación, consolidación e restauración.

POSTA EN VALOR

41_007
CÓDIGO INVENTARIO

CASA NO PORTO CEREIXO 54
DENOMINACIÓN

LOCALIZACIÓN

PROVINCIA: A CORUÑA

COMARCA COSTEIRA: COSTA DA MORTE

CONCELLO: VIMIANZO

SECTOR COSTEIRO: RÍA DE CAMARIÑAS

UNIDADE DE PAISAXE: ESTEIRO DO RÍO GRANDE

PARROQUIA: CEREIXO (SANTIAGO)

NÚCLEO / LUGAR: PORTO DE CEREIXO

REFERENCIA CATASTRAL: 002001200MH87F

ZONA: SERVIDUME

X: 489723,00 Y: 4775441,00

COORDENADAS: U.T.M. Huso 29N ETRS89

INVENTARIO

Vivenda unifamiliar tradicional de tipoloxía popular, orixariamente destinada a uso residencial e que conserva a mesma función. Construída con muros portantes de cachotería granítica e revoco enfoscado, combina carpinterías de madeira e cuberta a dúas augas de tella cerámica curva. A volumetría distribúese en dúas alturas e corpo anexo de planta baixa, configurando unha composición irregular adaptada á topografía. Presenta balcón voado con balaustrada metálica e galería lateral. Datable a finais do século XIX ou inicios do XX, responde á arquitectura doméstica costeira. O estado de conservación é deficiente, con erosión do revoco, oxidación metálica, humidades capilares e perda de estanqueidade en cuberta.

DESCRIPCIÓN

Volumetría compacta, de dúas plantas e corpo anexo lateral, proporcións verticais. Fachadas revocadas e pintadas en branco, carpinterías de madeira e ferro. Estrutura de muros de cachotería e forxados de madeira.

EDIFICACIÓN

Parcela de xeometría irregular, adaptada á rúa curva e ao desnivel do terreo. Uso residencial unifamiliar, con pequeno espazo perimetral de relación directa coa vivenda. Delimitación mediante murete revocado e peche metálico.

PARCELA

Entorno urbano tradicional, de carácter rural e continuidade edificatoria, con accesibilidade rodada limitada. O conxunto arquitectónico mantén coherencia formal e tipolóxica, representativa da arquitectura popular mariñeira.

ENTORNO

Valor histórico e etnográfico como testemuño da arquitectura doméstica tradicional, representativa da cultura construtiva local. Constitúe un elemento identitario do tecido histórico e do seu patrimonio asociado ao mar.

VALORES

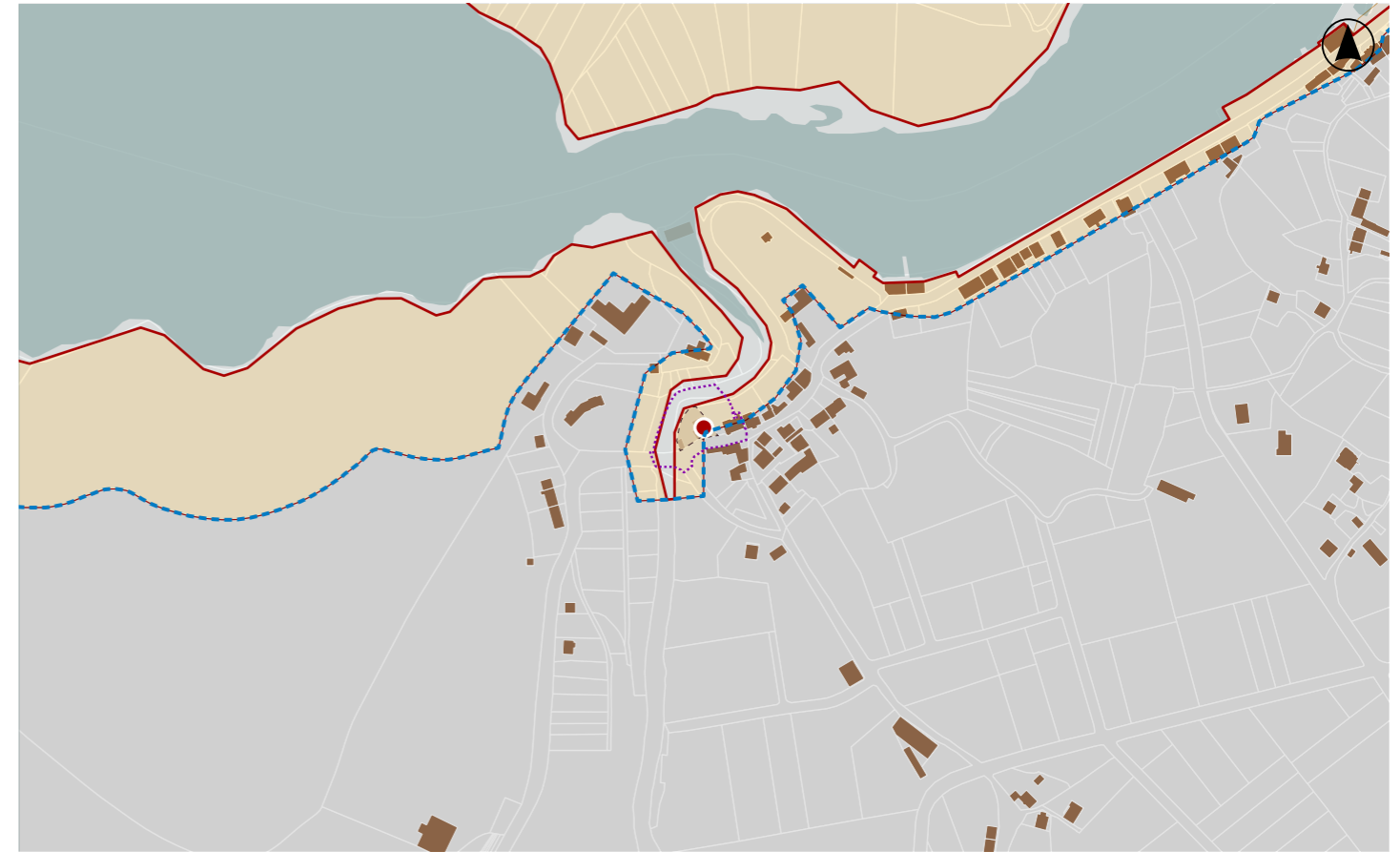

DELIMITACIÓN / CONTORNO DE PROTECCIÓN

ORTOFOTOGRAFÍA PNOA 2023

Escala: 1:2.000

Escala: 1:5.000

IMAXES

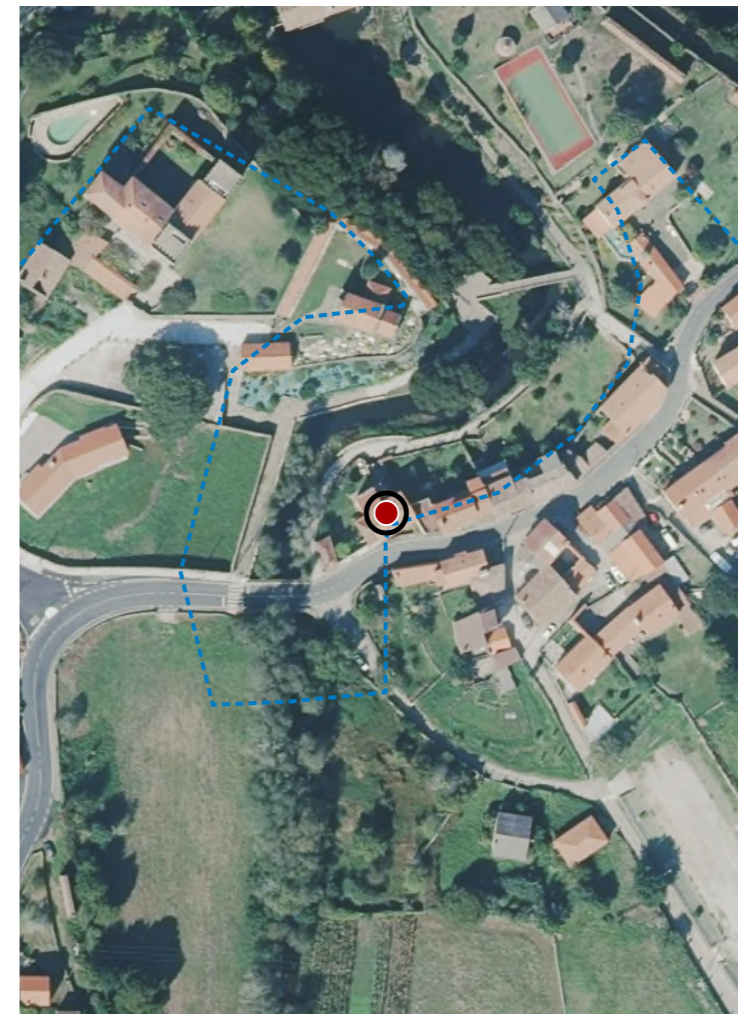

CATÁLOGO DE BENS DE VALOR CULTURAL NO LITORAL

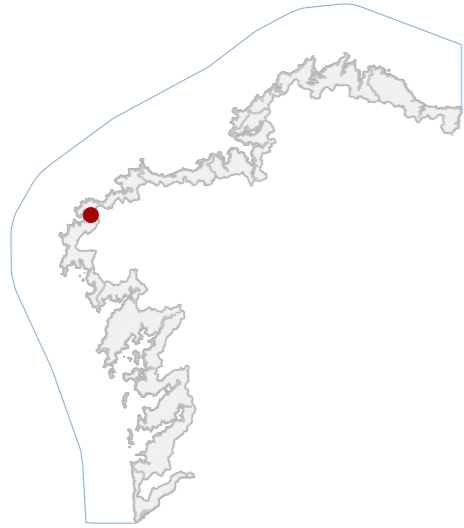

DATOS IDENTIFICATIVOS

CLASIFICACIÓN: BEN CATALOGADO

CATEGORÍA: MONUMENTO

PLANEAMIENTO: NORMAS SUBSIDIARIAS DE PLANEAMENTO

FICHA:

ARQUITECTÓNICO TIPO: RELIXIOSO SUBTIPO

ELEMENTO: IGREXA PARROQUIAL

NIVEL DE PROTECCIÓN: INTEGRAL

GRADO DE CONSERVACIÓN: DEFICIENTE

USOS ORIXINAIS

GLOBAL: DOTACIONAL

DETALLADO: DOTACIONAL MÚLTIPLE

ACTUACIÓNS

Investigación, Valorización, Mantemento, Conservación, Consolidación, Restauración, Rehabilitación, Ampliación solo en planta, Reconstrución excepcional.

AUTORIZABLES

Convén poñer en valor a portada esculpida, os capiteis decorados, a cohesión do aparello granítico e as vías de drenaxe perimetral. Aconséllanse actuacións de restauración, consolidación e limpeza controlada.

POSTA EN VALOR

41_008
CÓDIGO INVENTARIO

IGREXA DE CEREIXO
DENOMINACIÓN

LOCALIZACIÓN

PROVINCIA: A CORUÑA
COMARCA COSTEIRA: COSTA DA MORTE
CONCELLO: VIMIANZO
SECTOR COSTEIRO: RÍA DE CAMARIÑAS
UNIDADE DE PAISAXE: ESTEIRO DO RÍO GRANDE
PARROQUIA: CEREIXO (SANTIAGO)
NÚCLEO / LUGAR: PORTO DE CEREIXO
REFERENCIA CATASTRAL: 002001100MH87F
ZONA: SERVIDUME

COORDENADAS: X: 489715,00 Y: 4775495,00
U.T.M. Huso 29N ETRS89

INVENTARIO

Igrexa parroquial con uso devocional. Emprega cantería de granito labrado con doeelas formando arcos de medio punto e motivos ornamentais, e columnas monolíticas con plinto e capiteis decorados. A configuración espacial ten un arco de entrada con tímpano esculpido, onde se representa a lenda da Translatio, inscrito nun arco de derrame máis amplo; acaroado ao muro da fachada oeste. Cronoloxicamente poderíase vincular ao románico tardío ou románico transicional (séculos XII-XIII). O estado de conservación é deficiente: presenta lixiviación, fisuras, perda de materia pétreo, biocolonización e falta de ligazón puntual entre doeelas. Considerado tamén Ben Arqueolóxico polo que dispón de ficha diferenciada.

DESCRIPCIÓN

Morfoloxía de planta rectangular, unha soa nave, unha planta de altura, proporcións alongadas. Fachada en aparello de sillería, cromatismo gris; portas de madeira con renovación local; portada esculpida, campanario de espadana.

EDIFICACIÓN

Parcela de forma irregular adaptada ao terreo costeiro. Relación directa con contorno inmediato de campos e vía de acceso. Delimitación mediante muro baixo de pedra e beirarrúas pétreas.

PARCELA

Entorno rural costeiro con accesibilidade limitada; dispón de visibilidade libre e algúns elementos contemporáneos de pouca altura. Paisaxisticamente mantén integración visual coa liña costeira, arborado escaso e ambiente natural.

ENTORNO

Destaca o seu tímpano sur onde se representa a lenda da Translatio. A súa singularidade radica en ser unha representación única no románico desta lenda, o que indica importancia xacobeo do lugar como porto de chegada de peregrinos

VALORES

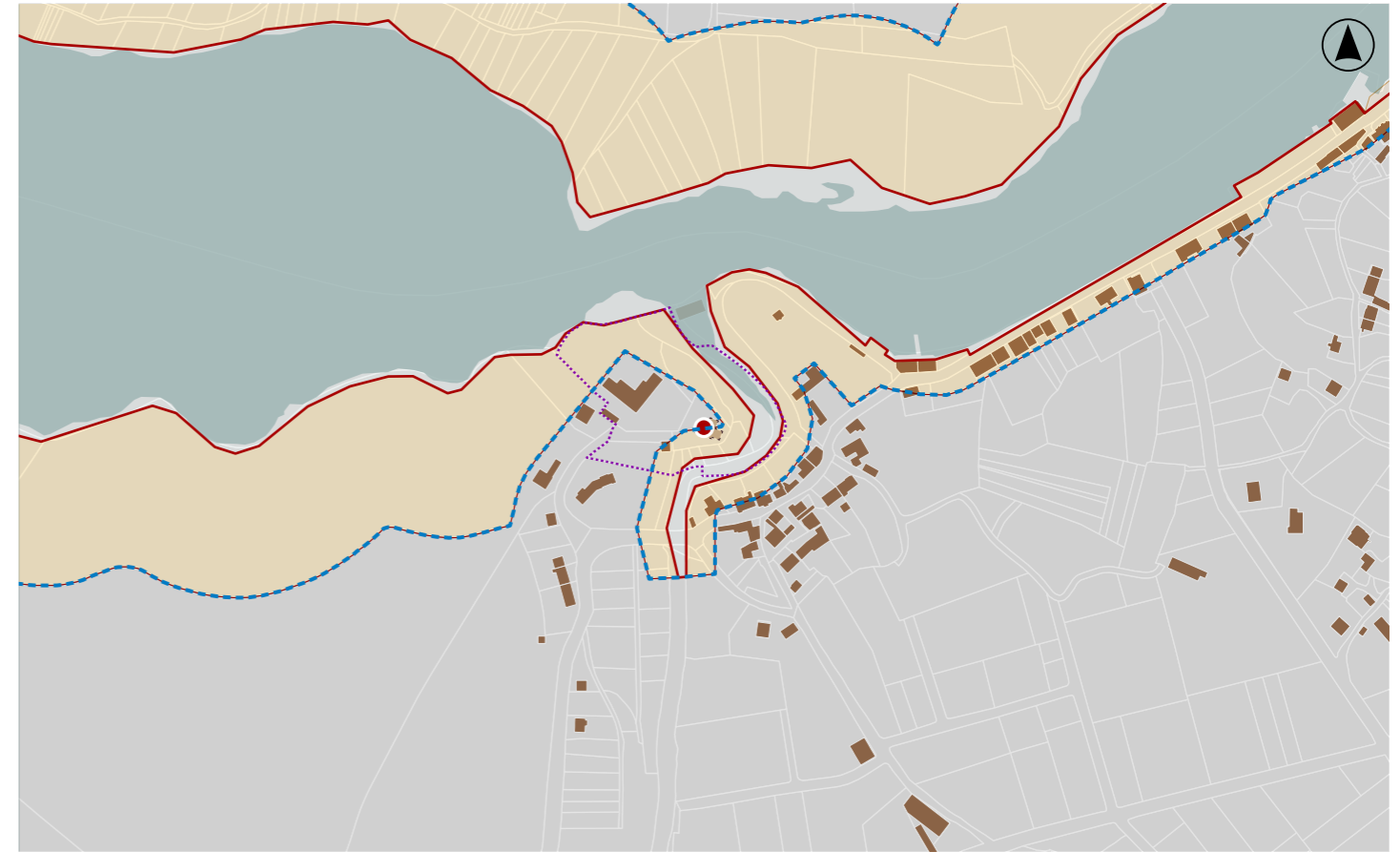

DELIMITACIÓN / CONTORNO DE PROTECCIÓN

ORTOFOTOGRAFÍA PNOA 2023

Escala: 1:2.000

Escala: 1:5.000

IMAXES

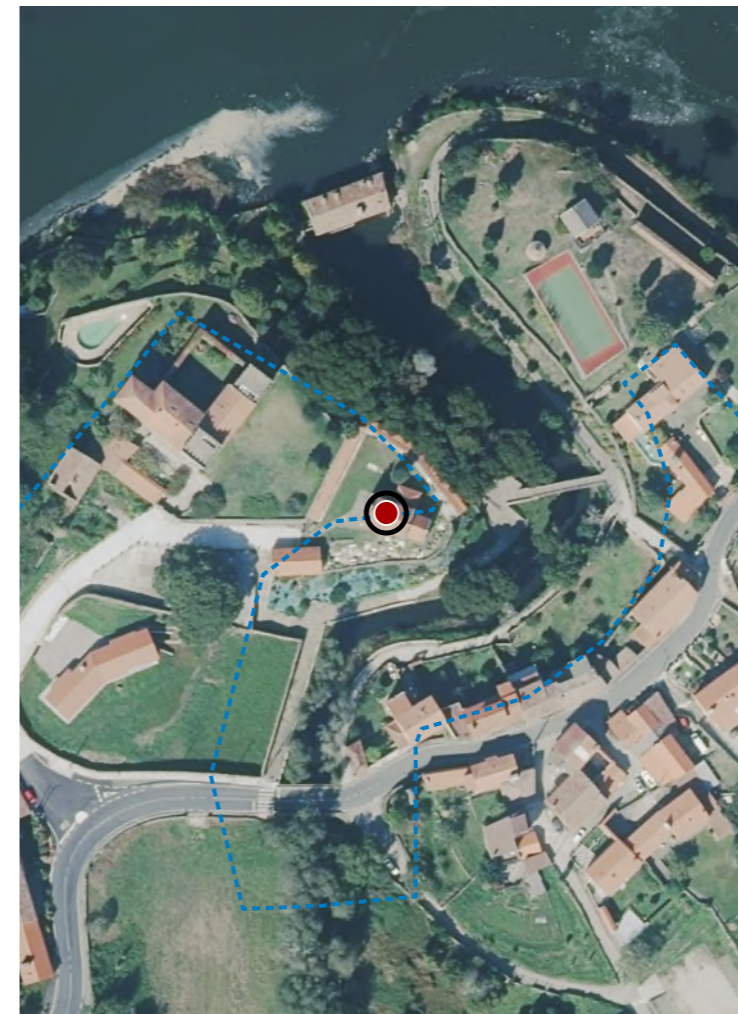

CATÁLOGO DE BENS DE VALOR CULTURAL NO LITORAL

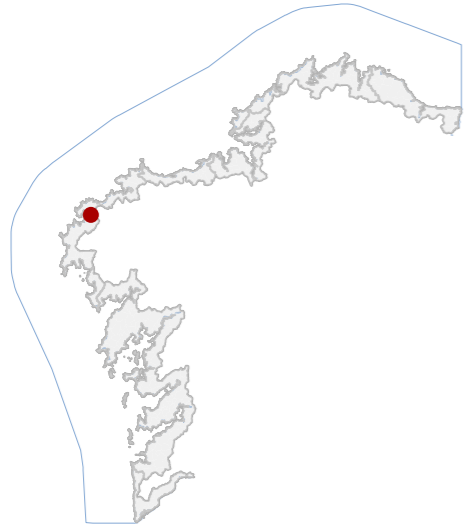

DATOS IDENTIFICATIVOS

CLASIFICACIÓN: BEN CATALOGADO

CATEGORÍA: MONUMENTO

PLANEAMIENTO: PLAN BÁSICO AUTONÓMICO

FICHA:

ARQUITECTÓNICO TIPO: CIVIL SUBTIPO

ELEMENTO: CASA/MUÍÑO

NIVEL DE PROTECCIÓN: INTEGRAL

GRADO DE CONSERVACIÓN: DEFICIENTE

USOS ORIXINAIS

GLOBAL: AGROPECUARIO

DETALLADO: PRODUTIVO

ACTUACIÓNS

Investigación, Valorización, Mantemento, Conservación, Consolidación, Restauración, Rehabilitación, Ampliación solo en planta, Reconstrucción excepcional.

AUTORIZABLES

Deben poñerse en valor o sistema hidráulico orixinal, as moas e canles, a estrutura pétrea e a súa relación coa paisaxe mareal. Recomendase consolidación estrutural, restauración de carpinterías e recuperación funcional.

POSTA EN VALOR

41_009
CÓDIGO INVENTARIO

MUIÑO EN TORRES DE CERIEIXO
DENOMINACIÓN

LOCALIZACIÓN

PROVINCIA: A CORUÑA
COMARCA COSTEIRA: COSTA DA MORTE
CONCELLO: VIMIANZO
SECTOR COSTEIRO: RÍA DE CAMARIÑAS
UNIDADE DE PAISAXE: ESTEIRO DO RÍO GRANDE
PARROQUIA: CERIEIXO (SANTIAGO)
NÚCLEO / LUGAR: ESQUIPA, A
REFERENCIA CATASTRAL: 002000100MH87F
ZONA: DOMINIO PÚBLICO MARITIMO TERRESTRE
COORDENADAS: X: 489703,00 Y: 4775577,00
U.T.M. Huso 29N ETRS89

INVENTARIO

Muíño de mareas do século XVII, de tipoloxía produtiva hidráulica, destinado á moenda de cereais mediante o aproveitamento da enerxía mareal. Construído en cachotaría de granito con verdugadas e esquinais labrados, presenta cuberta a dúas augas con tella curva e estrutura de madeira. Dispón de dúas plantas: o andar inferior ou "dos infernos", destinado ás rodas e canles hidráulicas, e o superior, á moenda e almacenaxe. A composición é compacta, con volumes prismáticos e ocos regulares. Conserva elementos orixinais como as moas e canles de entrada de auga. Cronoloxicamente documentado en 1674, vinculouse á actividade agroindustrial costeira. Estado de conservación é deficiente, con perdas de material, erosións salinas, humidades por capilaridade e deterioro puntual da carpintería e cuberta.

DESCRIPCIÓN

Edificación prismática de dúas plantas e cuberta a dúas augas con tella cerámica. Fachadas de granito visto, carpinterías de madeira e ocos regulares. Estrutura de muros portantes de cachotaría. Destacan balcón e arco hidráulico.

EDIFICACIÓN

Parcela de xeometría irregular adaptada á ribeira do esteiro, con pendente suave cara ao curso de auga. A edificación vincúlase á marxe mediante rampla e pasarela de acceso, delimitada por peche vexetal e pasamáns metálico.

PARCELA

Entorno de núcleo disperso con boa accesibilidade. Imaxe paisaxística tradicional. O conxunto integra edificacións de tipoloxía popular en pedra e cuberta de tella, harmonizando coa ribeira arborada do esteiro.

ENTORNO

Ben de valor histórico, etnolóxico e tecnolóxico representativo dos muíños de mareas. Constitúe testemuña da economía preindustrial e da ocupación litoral, posuíndo relevancia cultural e identitaria para o concello.

VALORES

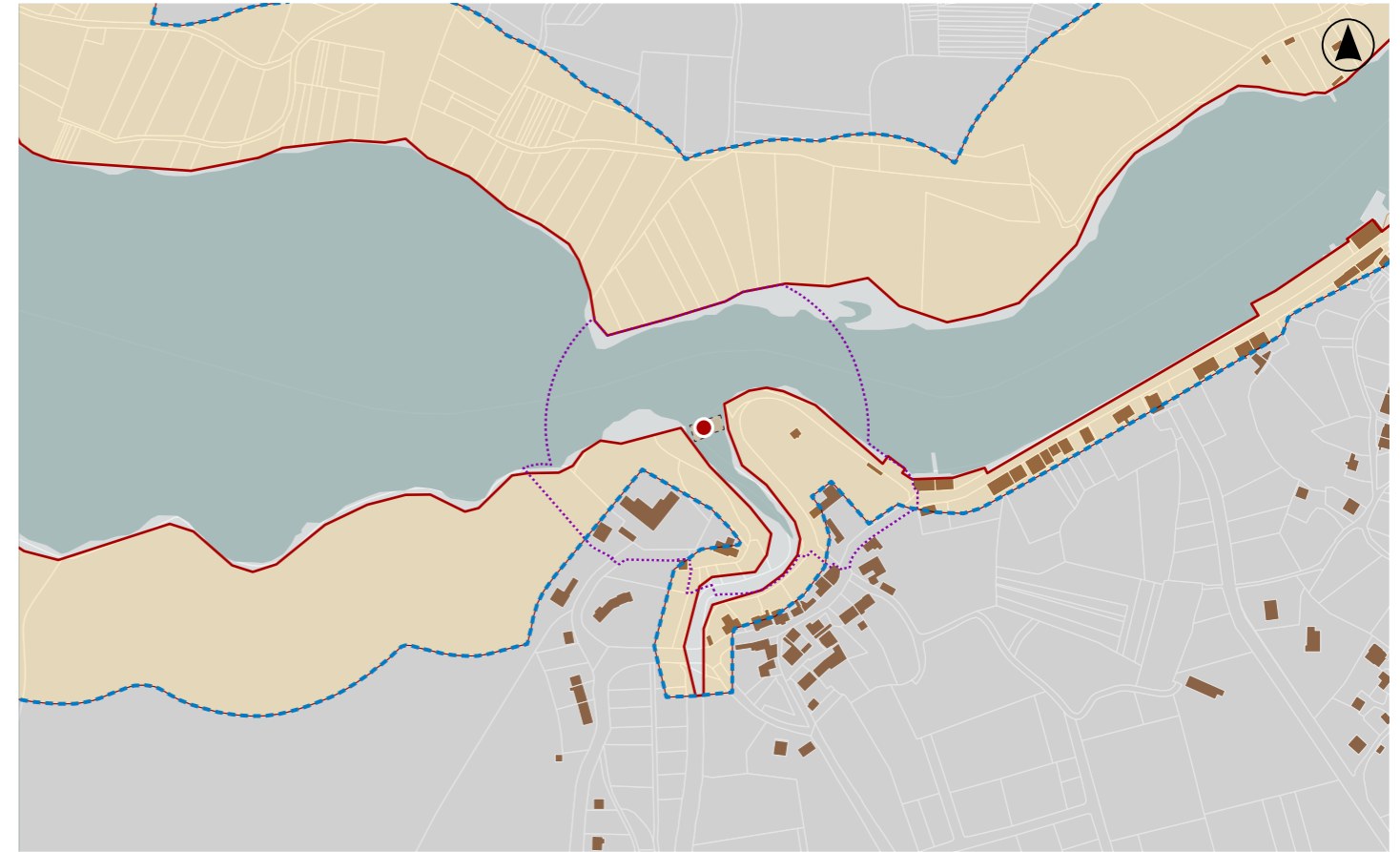

DELIMITACIÓN / CONTORNO DE PROTECCIÓN

ORTOFOTOGRAFÍA PNOA 2023

Escala: 1:2.000

Escala: 1:5.000

IMAXES

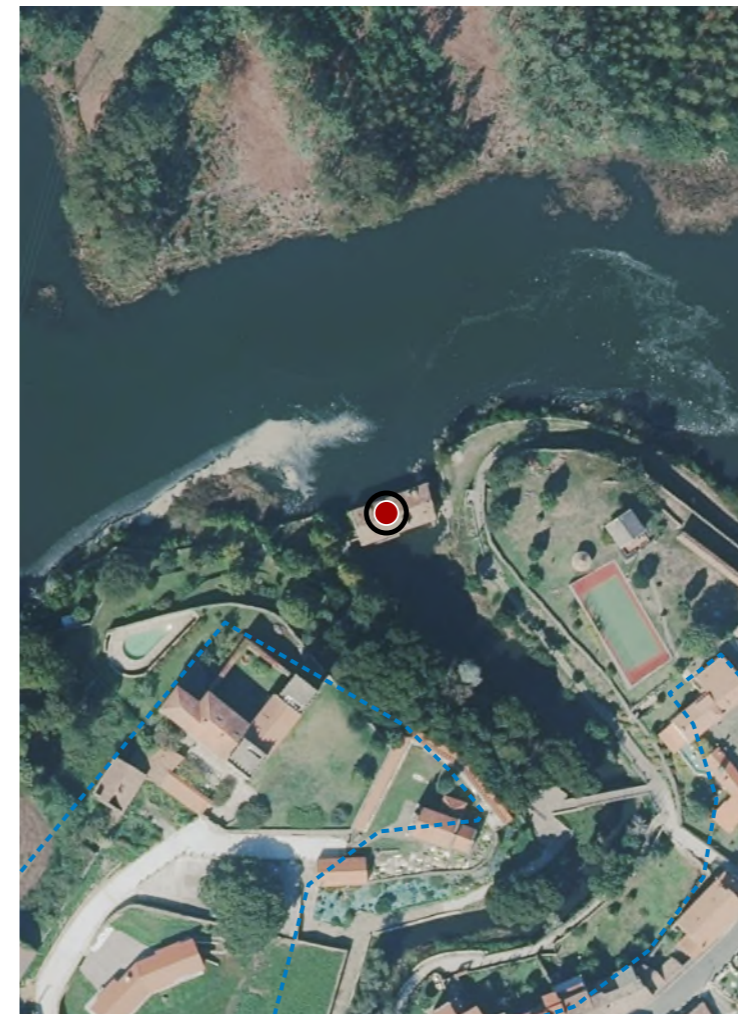

CATÁLOGO DE BENS DE VALOR CULTURAL NO LITORAL

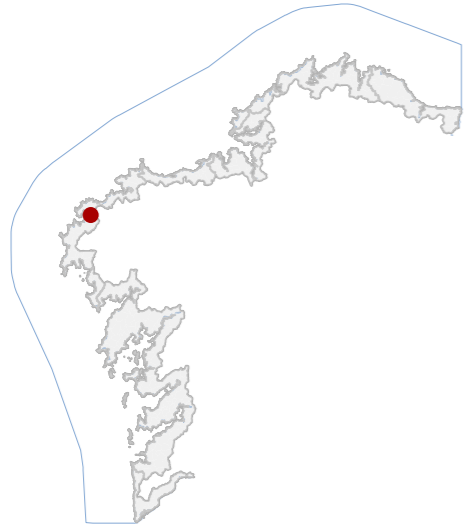

DATOS IDENTIFICATIVOS

CLASIFICACIÓN: BEN CATALOGADO

CATEGORÍA: MONUMENTO

PLANEAMIENTO: PLAN BÁSICO AUTONÓMICO

FICHA:

ARQUITECTÓNICO TIPO: CIVIL SUBTIPO

ELEMENTO: CASA REITORAL

NIVEL DE PROTECCIÓN: AMBIENTAL

GRADO DE CONSERVACIÓN: MOI DEFICIENTE

USOS ORIXINAIS

GLOBAL: RESIDENCIAL

DETALLADO: RESIDENCIAL UNIFAMILIAR

ACTUACIÓNS

Investigación, Valorización, Mantemento, Conservación, Consolidación, Restauración, Rehabilitación, Reestruturación, Ampliación.

AUTORIZABLES

Recoméndase conservar a volumetría, muros de cachotaría, cuberta tradicional e carpinterías orixinais. Actuacións: consolidación estrutural, restauración e rehabilitación compatible co uso residencial, mantendo autenticidade.

POSTA EN VALOR

41_010
CÓDIGO INVENTARIO

CASA REITORAL DE CEREIXO
DENOMINACIÓN

LOCALIZACIÓN

PROVINCIA: A CORUÑA
COMARCA COSTEIRA: COSTA DA MORTE
CONCELLO: VIMIANZO
SECTOR COSTEIRO: RÍA DE CAMARIÑAS
UNIDADE DE PAISAXE: ESTEIRO DO RÍO GRANDE
PARROQUIA: CEREIXO (SANTIAGO)
NÚCLEO / LUGAR: PORTO DE CEREIXO
REFERENCIA CATASTRAL: 002000400MH87F
ZONA: SERVIDUME

COORDENADAS: X: 489631,00 Y: 4775505,00
U.T.M. Huso 29N ETRS89

INVENTARIO

Edificación de tipoloxía residencial reitoral, orixinarimente destinada a vivenda do clero parroquial e actualmente en desuso. Construída en fábrica de cachotaría de granito con morteiro de cal, presenta estrutura portante de muros de carga e forxados de madeira. A cuberta é a dúas augas con tella cerámica curva sobre estrutura de madeira. A composición é simétrica en dúas alturas, cunha organización funcional de acceso central e dependencias laterais. As carpinterías son de madeira, en mal estado. Cronoloxicamente adscribible ao século XVIII, con reformas menores do XX. O estado de conservación é moi deficiente, observándose colapso parcial da cuberta, humidades por capilaridade, perda de revocos e colonización vexetal en fachada e cuberta.

DESCRIPCIÓN

Volume prismático de dúas plantas, proporcións verticais. Fachada revocada, con cromatismo agrisado e carpinterías de madeira deterioradas. Estrutura de muros de cachotaría. Cuberta a dúas augas, colapsada parcialmente.

EDIFICACIÓN

Parcela de configuración irregular, con leve pendente e delimitación vexetal. En desuso, con relación directa ao camiño de acceso e ao espazo agrícola contiguo. A edificación sitúase centrada, con lousado de acceso frontal.

PARCELA

Entorno rural de núcleo tradicional, con accesibilidade rodada limitada. As edificacións próximas manteñen tipoloxías de cantería e cubertas de tella. Alta integración paisaxística no val, con arborado autóctono.

ENTORNO

Destaca polo seu valor histórico e social como antiga casa reitoral, representativa da arquitectura rural barroca. Constitúe testemuño da organización eclesiástica e da identidade cultural local.

VALORES

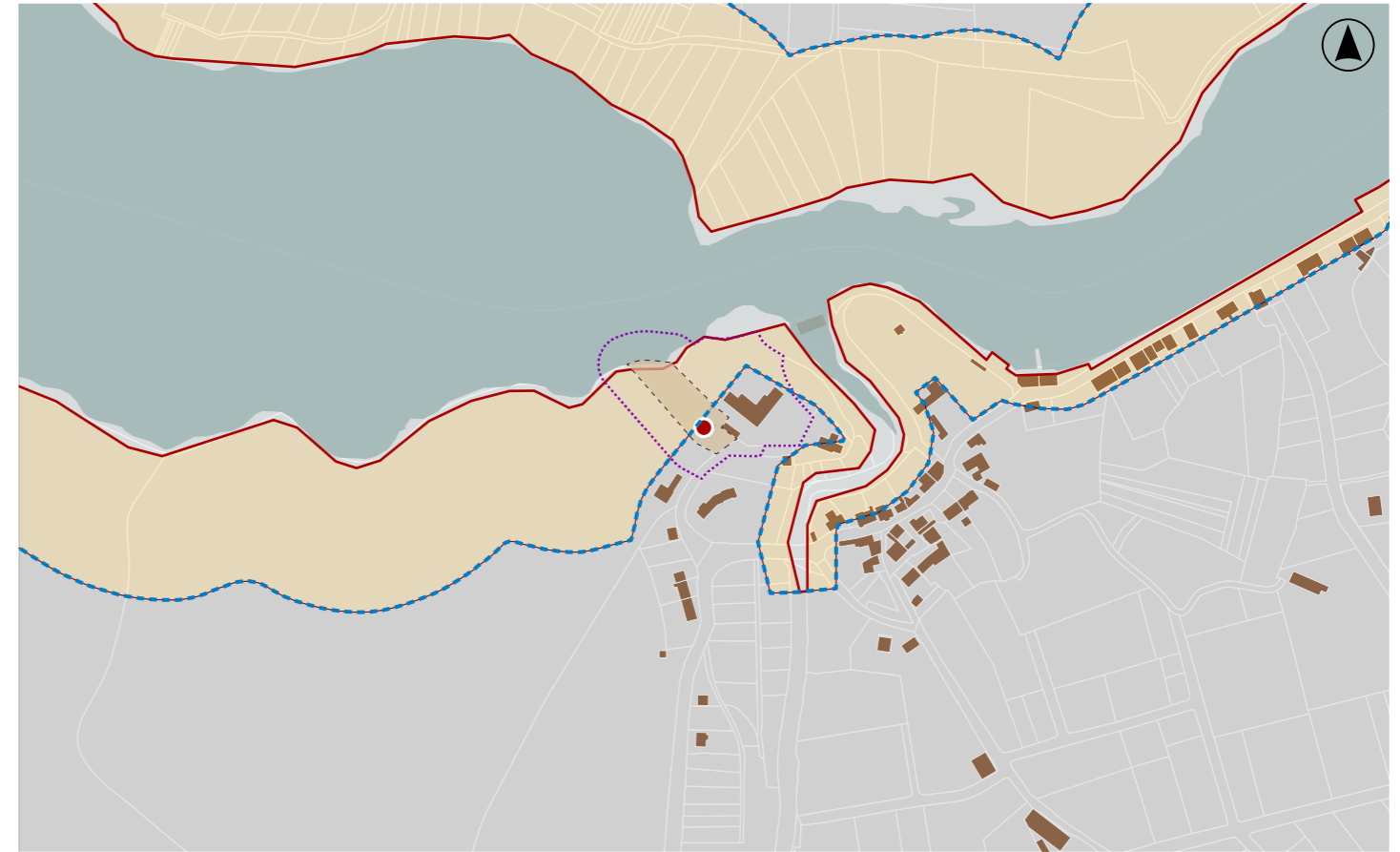

DELIMITACIÓN / CONTORNO DE PROTECCIÓN

ORTOFOTOGRAFÍA PNOA 2023 Escala: 1:2.000

Escala: 1:5.000

IMAXES



CATÁLOGO DE BENS DE VALOR CULTURAL NO LITORAL

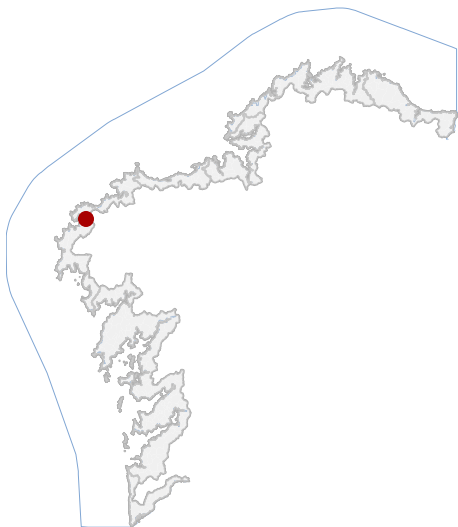

En ausencia de delimitación ou contorno, adoptaranse os definidos na ficha de planeamento

LOCALIZACIÓN

PROVINCIA	A CORUÑA
CONCELLO	VIMIANZO
PARROQUIA	CEREIXO (SANTIAGO)
NÚCLEO / LUGAR	PORTO DE CEREIXO
REFERENCIA CATASTRAL	002000500MH87F
X: 489661,47	Y: 4775531,36
COORDENADAS	U.T.M. Huso 29N ETRS89

DELIMITACIÓN / CONTORNO DE PROTECCIÓN

DATOS IDENTIFICATIVOS

ZONA	SERVIDUME
CLASIFICACIÓN	BIC XENÉRICO
CATEGORÍA	MONUMENTO
PLANEAMIENTO	NORMAS SUBSIDIARIAS DE PLANEAMENTO
FICHA	PAX_58
ARQUITECTÓNICO TIPO	CIVIL SUBTIPO
ELEMENTO	PAZO
NIVEL DE PROTECCIÓN	INTEGRAL
GRADO DE CONSERVACIÓN	ACEPTABLE
USOS ORIXINAIS	RESIDENCIAL



ORTOFOTOGRAFÍA PNOA 2023

1:2.000

Investigación, Valorización, Mantemento, Conservación, Consolidación, Restauración, Rehabilitación, Ampliación solo en planta, Reconstrucción excepcional.

ACTUACIÓNS

CATÁLOGO DE BENS DE VALOR CULTURAL NO LITORAL

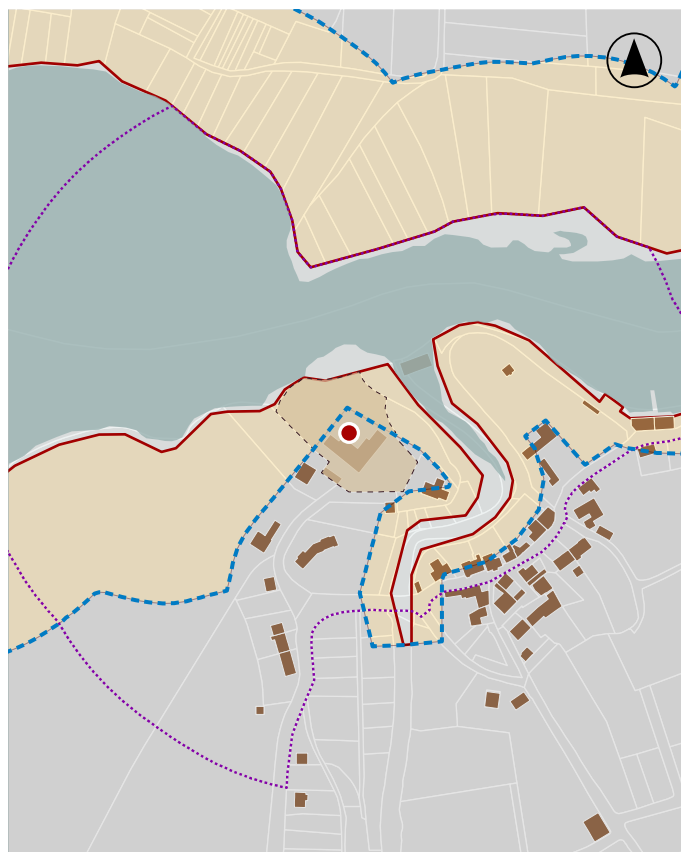
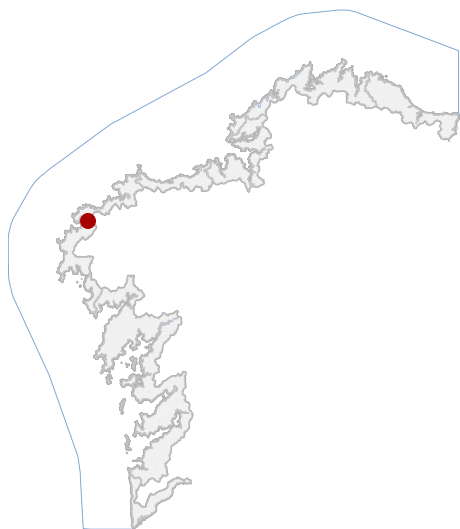

En ausencia de delimitación ou contorno, adoptaranse os definidos na ficha de planeamento

LOCALIZACIÓN

PROVINCIA A CORUÑA

CONCELLO VIMIANZO

PARROQUIA CEREIXO (SANTIAGO)

NÚCLEO / LUGAR PORTO DE CEREIXO

REFERENCIA CATASTRAL 002000500MH87F

X: 489661,47 Y: 4775531,36

COORDENADAS U.T.M. Huso 29N ETRS89

DATOS IDENTIFICATIVOS

ZONA SERVIDUME

CLASIFICACIÓN BIC XENÉRICO

CATEGORÍA MONUMENTO

PLANEAMIENTO NORMAS SUBSIDIARIAS DE PLANEAMENTO

FICHA PAX_58

ARQUEOLÓXICO XACEMENTO ARQUEOLÓXICO

TIPO SUBTIPO

ELEMENTO PAZO

NIVEL DE PROTECCIÓN GRAO I / GRAO II.2

GRADO DE CONSERVACIÓN ACEPTABLE

USOS ORIXINAIS RESIDENCIAL

DELIMITACIÓN / CONTORNO DE PROTECCIÓN



ORTOFOTOGRAFÍA PNOA 2023

1:2.000

Con carácter xeral, tan só se permitirán actuacións encamiñadas á conservación, protección, consolidación, e investigación dos bens, con autorización previa da administración competente en materia de patrimonio cultural.

DELIMITACIÓN DO BEN

CATÁLOGO DE BENS DE VALOR CULTURAL NO LITORAL

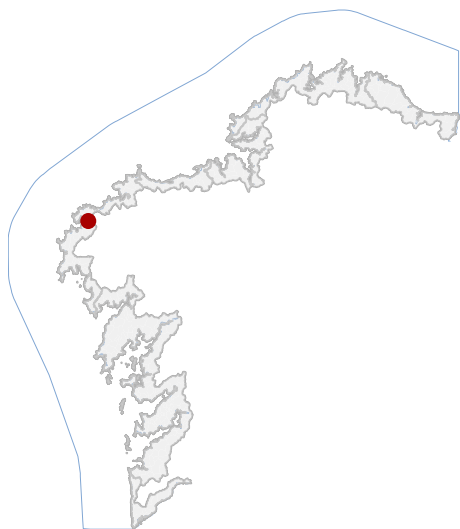

En ausencia de delimitación ou contorno, adoptaranse os definidos na ficha de planeamento

LOCALIZACIÓN

PROVINCIA A CORUÑA

CONCELLO VIMIANZO

PARROQUIA CEREIXO (SANTIAGO)

NÚCLEO / LUGAR PORTO DE CEREIXO

REFERENCIA CATASTRAL 002000300MH87F

X: 489782,17 Y: 4775520,34

COORDENADAS U.T.M. Huso 29N ETRS89

DATOS IDENTIFICATIVOS

ZONA SERVIDUME

CLASIFICACIÓN BEN CATALOGADO

CATEGORÍA MONUMENTO

PLANEAMIENTO NORMAS SUBSIDIARIAS DE PLANEAMENTO

FICHA PAX_58

ARQUITECTÓNICO TIPO CIVIL SUBTIPO

ELEMENTO CASA GRANDE

NIVEL DE PROTECCIÓN INTEGRAL

GRADO DE CONSERVACIÓN ACEPTABLE

USOS ORIXINAIS RESIDENCIAL

DELIMITACIÓN / CONTORNO DE PROTECCIÓN



ORTOFOTOGRAFÍA PNOA 2023

1:2.000

Investigación, Valorización, Mantemento, Conservación, Consolidación, Restauración, Rehabilitación, Ampliación solo en planta, Reconstrucción excepcional

USOS ORIXINAIS

ACTUACIÓNS

CATÁLOGO DE BENS DE VALOR CULTURAL NO LITORAL

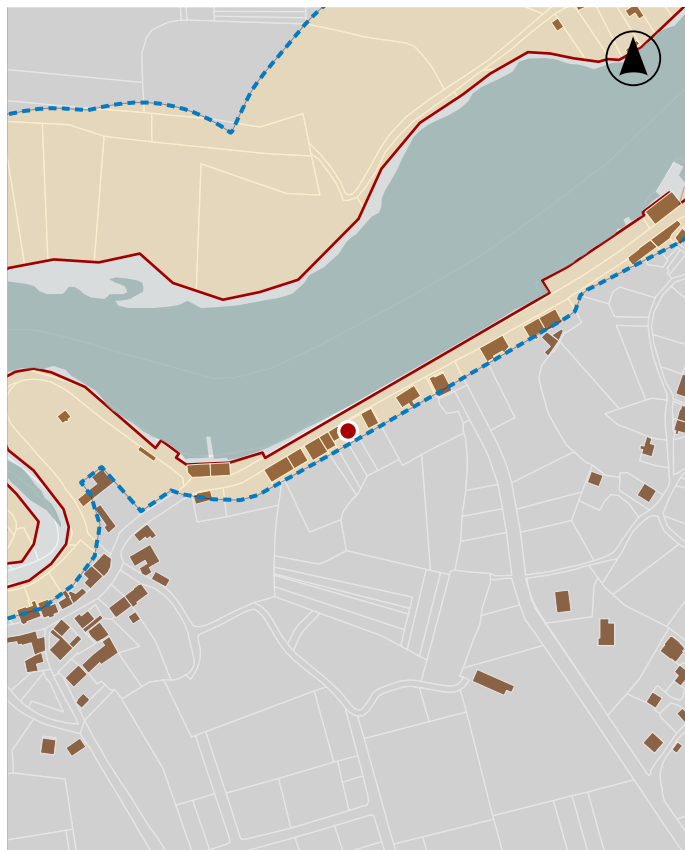
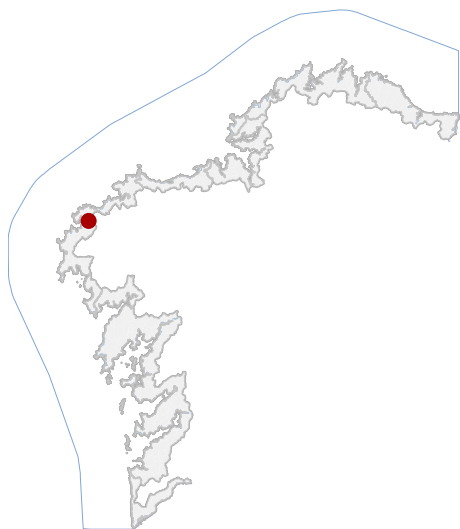

En ausencia de delimitación ou contorno, adoptaranse os definidos na ficha de planeamento

LOCALIZACIÓN

PROVINCIA A CORUÑA

CONCELLO VIMIANZO

PARROQUIA CEREIXO (SANTIAGO)

NÚCLEO / LUGAR PORTO DE CEREIXO

REFERENCIA CATASTRAL 001602600MH97E

X: 489954,39 Y: 4775563,37
COORDENADAS U.T.M. Huso 29N ETRS89

DATOS IDENTIFICATIVOS

ZONA SERVIDUME

CLASIFICACIÓN BEN CATALOGADO

CATEGORÍA MONUMENTO

PLANEAMIENTO PLAN BÁSICO AUTONÓMICO

FICHA

ARQUITECTÓNICO CIVIL
TIPO SUBTIPO

ELEMENTO CASA

NIVEL DE PROTECCIÓN AMBIENTAL

GRADO DE CONSERVACIÓN DEFICIENTE

USOS ORIXINAIS RESIDENCIAL

DELIMITACIÓN / CONTORNO DE PROTECCIÓN

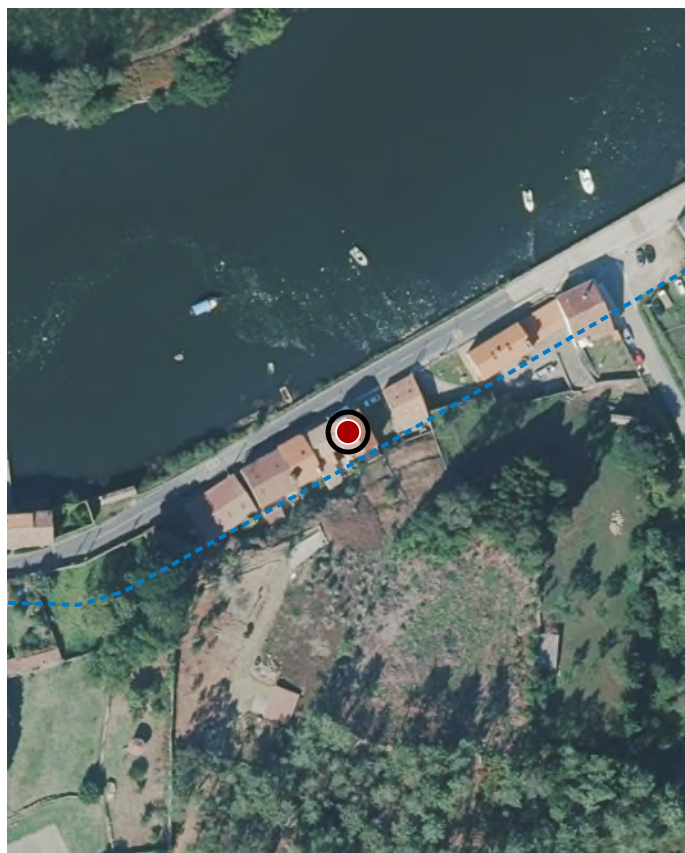

ORTOFOTOGRAFÍA PNOA 2023

1:2.000

Investigación, Valorización, Mantemento, Conservación,
Consolidación, Restauración, Rehabilitación, Reestruturación,
Ampliación.

ACTUACIÓNS

CATÁLOGO DE BENS DE VALOR CULTURAL NO LITORAL

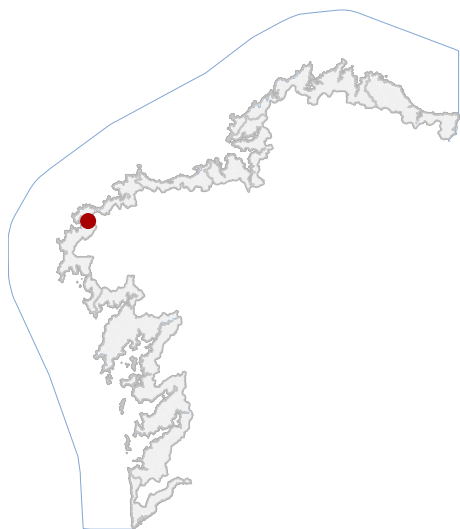

En ausencia de delimitación ou contorno, adoptaranse os definidos na ficha de planeamento

LOCALIZACIÓN

PROVINCIA A CORUÑA

CONCELLO VIMIANZO

PARROQUIA CEREIXO (SANTIAGO)

NÚCLEO / LUGAR PORTO DE CEREIXO

REFERENCIA CATASTRAL 002001100MH87F

X: 489715,00 Y: 4775495,00

COORDENADAS U.T.M. Huso 29N ETRS89

DATOS IDENTIFICATIVOS

ZONA SERVIDUME

CLASIFICACIÓN BEN CATALOGADO

CATEGORÍA MONUMENTO

PLANEAMIENTO NORMAS SUBSIDIARIAS DE PLANEAMENTO

FICHA

ARQUEOLÓXICO XACEMENTO ARQUEOLÓXICO

TIPO SUBTIPO

ELEMENTO IGREXA PARROQUIAL

NIVEL DE PROTECCIÓN GRAO II.1 / GRAO II.2

GRADO DE CONSERVACIÓN DEFICIENTE

USOS ORIXINAIS DOTACIONAL

DELIMITACIÓN / CONTORNO DE PROTECCIÓN

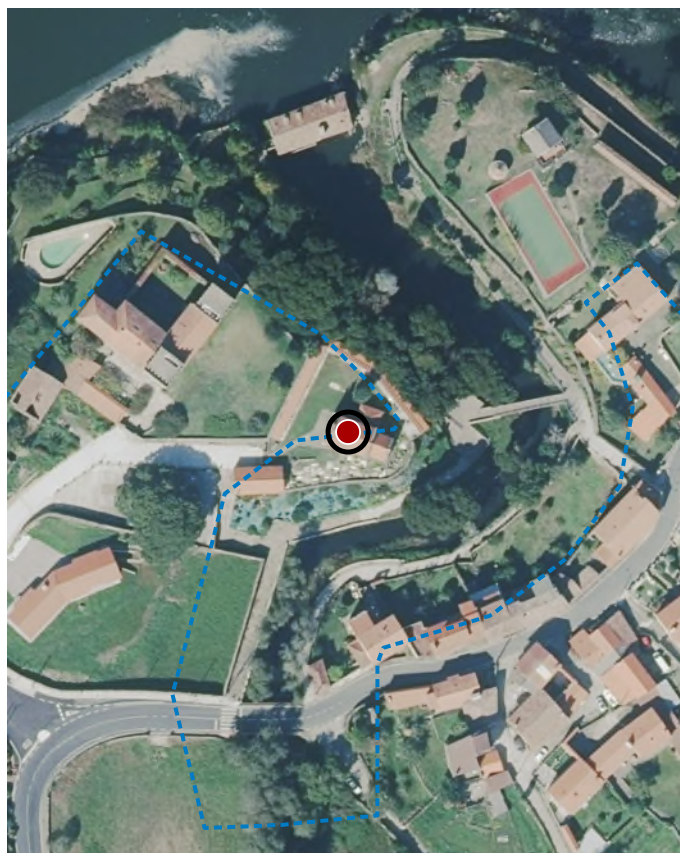

ORTOFOTOGRAFÍA PNOA 2023

1:2.000

Con carácter xeral, tan só se permitirán actuacións encamiñadas á conservación, protección, consolidación, e investigación dos bens, con autorización previa da administración competente en materia de patrimonio cultural.

DELIMITACIÓN DO BEN