

37 MALPICA DE BERGANTIÑOS

CÓDIGO CONCELLO

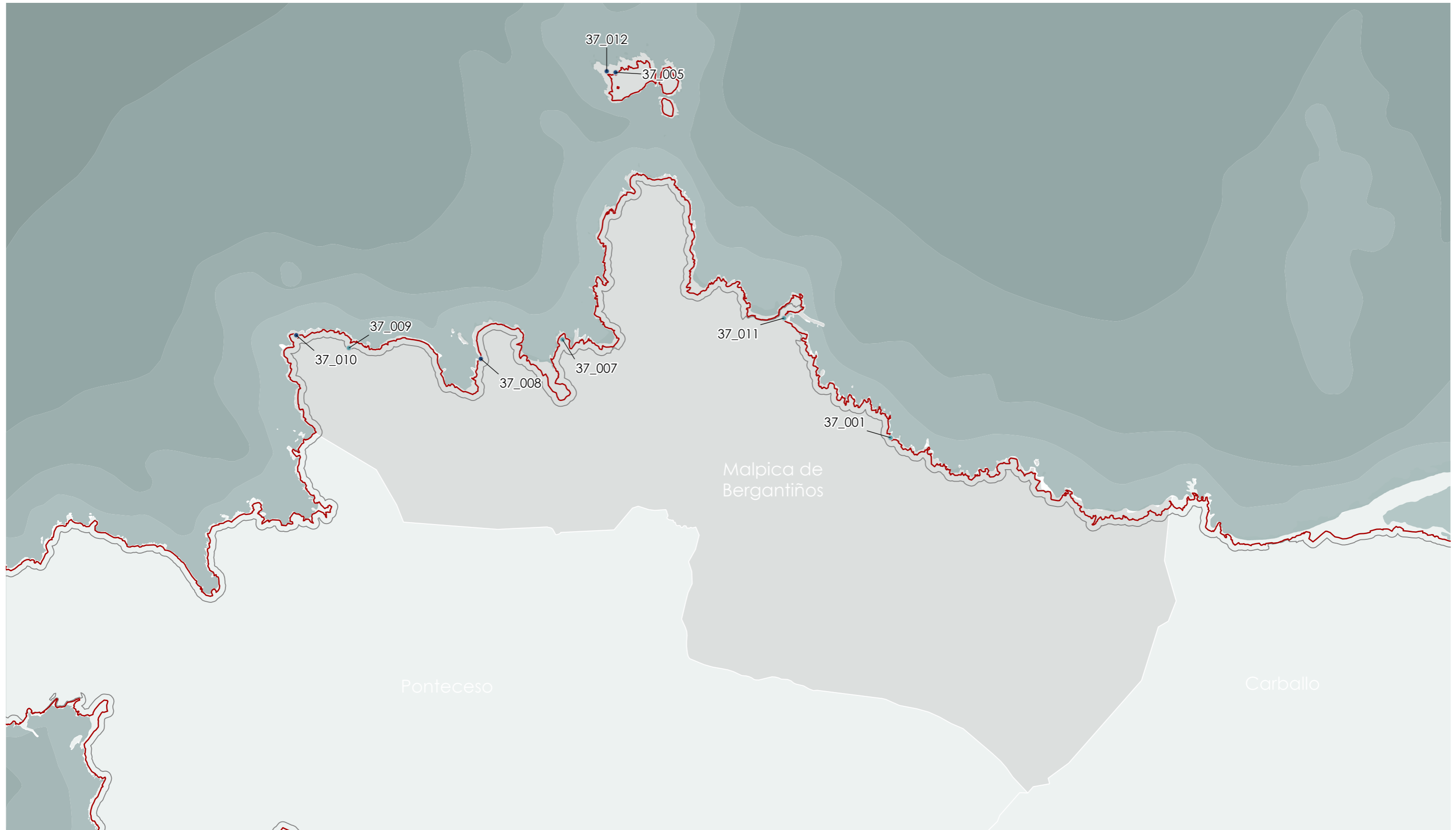

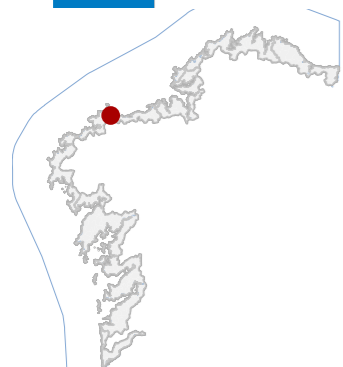

37 MALPICA DE BERGANTIÑOS

CÓDIGO CONCELLO

Código	NOME
37_001	MUIÑOS DE LOROYO
37_005	FARO DA SISARGA GRANDE
37_007	CASTRO DE ENTRETORRES / CASTRO DE PUNTA GALEANA
37_008	CETARIA A DE BARIZO
37_009	A BARREIRA
37_010	FARO DE PUNTA NARIGA
37_011	CASA DO PESCADOR
37_012	ERMIDA DE SANTA MARIÑA NAS ILLAS SISARGAS

CATÁLOGO DE BENS DE VALOR CULTURAL NO LITORAL

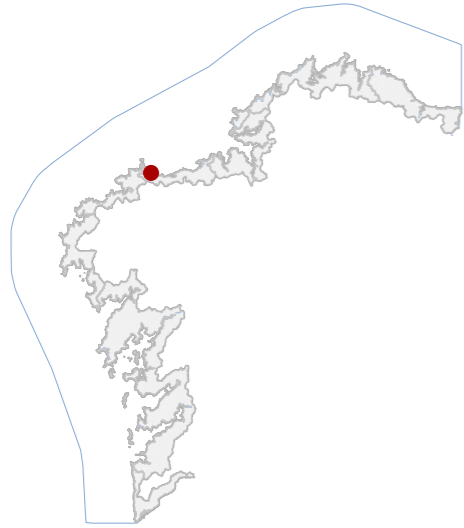

DATOS IDENTIFICATIVOS

CLASIFICACIÓN: BEN CATALOGADO

CATEGORÍA: MONUMENTO

PLANEAMIENTO: PLAN BÁSICO AUTONÓMICO

FICHA:

ARQUITECTÓNICO TIPO: CIVIL SUBTIPO

ELEMENTO: MUÍÑO

NIVEL DE PROTECCIÓN: AMBIENTAL

GRADO DE CONSERVACIÓN: ACEPTABLE

USOS ORIXINAIS

GLOBAL: AGROPECUARIO

DETALLADO: PRODUCTIVO

ACTUACIÓNS

Investigación, Valorización, Mantemento, Conservación, Consolidación, Restauración, Rehabilitación, Reestruturación, Ampliación.

AUTORIZABLES

Debe poñerse en valor a fábrica de cachotaría orixinal, o sistema hidráulico asociado e a súa integración paisaxística. Recoméndanse actuacións de conservación, mantemento e restauración puntual.

POSTA EN VALOR

37_001
CÓDIGO INVENTARIO

MUIÑOS DE LOROYO
DENOMINACIÓN

LOCALIZACIÓN

PROVINCIA: A CORUÑA

COMARCA COSTEIRA: ARCO BERGANTIÑÁN

CONCELLO: MALPICA DE BERGANTIÑOS

SECTOR COSTEIRO: COSTA DE MALPICA

UNIDADE DE PAISAXE: CANTÍS DE XAREIRA

PARROQUIA: CERQUEDA (SAN CRISTOVO)

NÚCLEO / LUGAR: ARDELEIRO

REFERENCIA CATASTRAL: 15044A01200001

ZONA: SERVIDUME

COORDENADAS: X: 517164,00 Y: 4794719,00
U.T.M. Huso 29N ETRS89

INVENTARIO

Muíño de auga tradicional de tipoloxía produtiva, conserva a súa función orixinal vinculada á moenda de gran mediante forza hidráulica, hoxe sen uso efectivo. A construción, de planta rectangular e un só volume, execútase en cachotaría de granito con xuntas tomadas con morteiro de cal, cuberta a dúas augas con tella curva cerámica e estrutura de madeira. Dispón de pequenas fiestras de ventilación e acceso único alintelado. A configuración espacial é compacta e adaptada á topografía, inserida nun val costeiro de forte pendente. Datable entre os séculos XVIII-XIX, forma parte dun conxunto de muíños lineais asociados a un regato que descende ata o mar. O estado de conservación é aceptable, con alteracións menores por erosión, humidades e perda puntual de tella.

DESCRIPCIÓN

Volume prismático simple dunha soa planta, proporcións reducidas e cuberta a dúas augas con tella curva. Fachada de cachotaría vista sen revestir, cromatismo pétreo e ocos mínimos. Estrutura de muros de carga de granito.

EDIFICACIÓN

Parcela de xeometría irregular e topografía en pendente, delimitada por formacións naturais e o curso do regato. A edificación intégrase no terreo sen cercas definidas, mantendo conexión directa coa senda e co leito fluvial.

PARCELA

Entorno rural e costeiro de alto valor paisaxístico, con accesibilidade peonil dende camiños de servizo. O conxunto arquitectónico é representativo da arquitectura hidráulica tradicional e mantén integración visual co cantil.

ENTORNO

Valor histórico e etnográfico como testemuña da economía agraria tradicional e do aproveitamento hidráulico costeiro. Constitúe un elemento identitario da paisaxe cultural e un referente patrimonial de tecnoloxía preindustrial.

VALORES



DELIMITACIÓN / CONTORNO DE PROTECCIÓN

ORTOFOTOGRAFÍA PNOA 2023

Escala: 1:2.000

Escala: 1:5.000

IMAXES

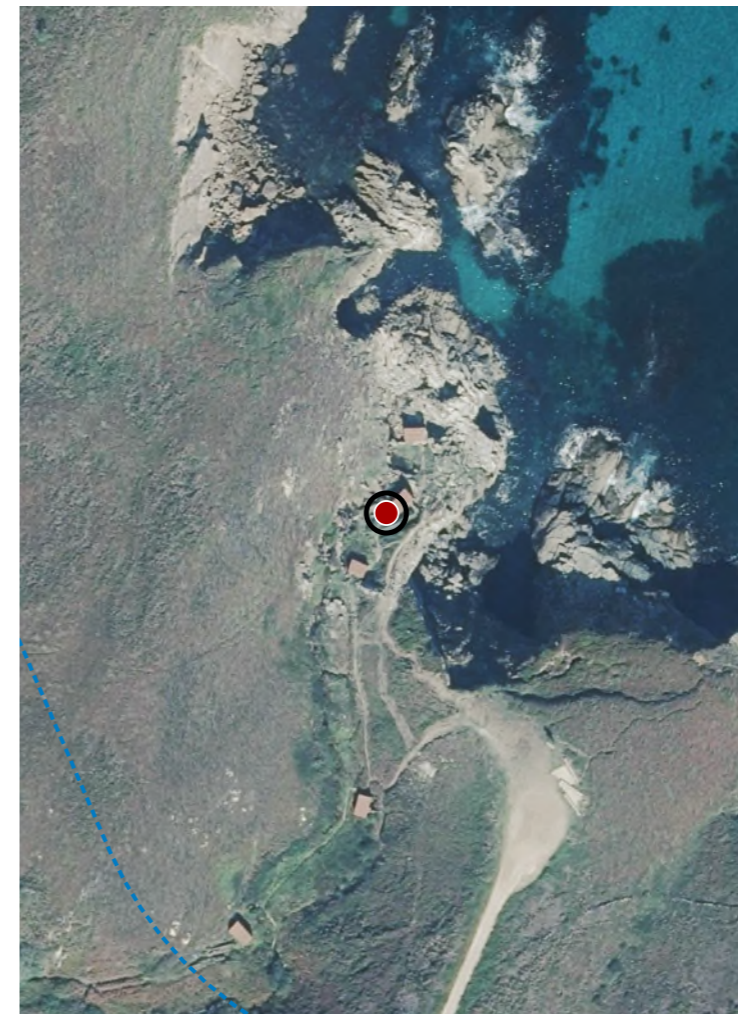

CATÁLOGO DE BENS DE VALOR CULTURAL NO LITORAL

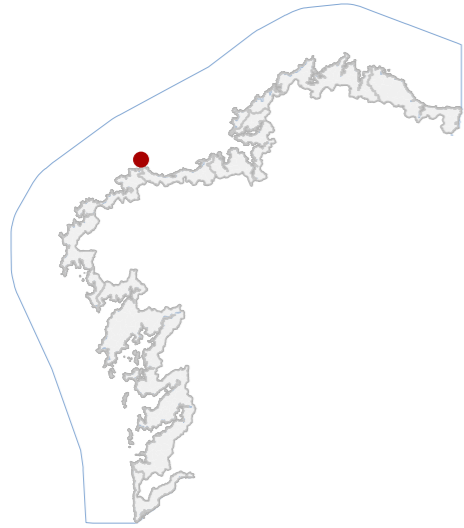

DATOS IDENTIFICATIVOS

CLASIFICACIÓN: BEN CATALOGADO

CATEGORÍA: MONUMENTO

PLANEAMIENTO: PLAN DE ORDENACIÓN DO LITORAL

FICHA:

ARQUITECTÓNICO TIPO: CIVIL SUBTIPO

ELEMENTO: FARO

NIVEL DE PROTECCIÓN: AMBIENTAL

GRADO DE CONSERVACIÓN: ACEPTABLE

USOS ORIXINAIS

GLOBAL: DOTACIONAL

DETALLADO: DOTACIONAL MÚLTIPLE

ACTUACIÓNS

Investigación, Valorización, Mantemento, Conservación, Consolidación, Restauración, Rehabilitación, Reestruturación, Ampliación.

AUTORIZABLES

Recoméndase conservar a volumetría orixinal, a fábrica de cantería granítica e a lanterna metálica. As actuacións deben centrarse na conservación e consolidación, coidando a estanqueidade e o control da oxidación.

POSTA EN VALOR

37_005
CÓDIGO INVENTARIO

FARO DA SISARGA GRANDE
DENOMINACIÓN

LOCALIZACIÓN

PROVINCIA: A CORUÑA
COMARCA COSTEIRA: ARCO BERGANTIÑÁN
CONCELLO: MALPICA DE BERGANTIÑOS
SECTOR COSTEIRO: ILLAS SISARGAS
UNIDADE DE PAISAXE: ILLAS SISARGAS
PARROQUIA: MALPICA DE BERGANTIÑOS (SAN XULIÁN)
NÚCLEO / LUGAR: MALPICA
REFERENCIA CATASTRAL: 001300000NJ10A
ZONA: DOMINIO PÚBLICO MARITIMO TERRESTRE
COORDENADAS: X: 512596,00 Y: 4800792,00
U.T.M. Huso 29N ETRS89

INVENTARIO

Edificación de tipoloxía marítima, destinada á sinalización costeira, construída no século XIX e reformada en 1995. Componse dun corpo principal de planta cadrada e unha edificación auxiliar adosada. O faro, con fuste cilíndrico centrado, ergue a lanterna sobre base pétreo. Executado en cantería e mampostería granítica, con enfoscados puntuais e carpinterías metálicas funcionais. Presenta cuberta a dúas augas en tella cerámica e lanterna metálica con cúpula. A disposición responde a criterios de funcionalidade e visibilidade marítima. O estado de conservación é aceptable, con alteracións superficiais por exposición mariña: erosión salina, oxidación metálica e colonización biolóxica puntual. Non se observan lesións estruturais graves nin perdas volumétricas significativas.

DESCRIPCIÓN

Volumetría compacta de planta cadrada e baixa altura, con proporcións equilibradas e fuste central cilíndrico. Fachada pétreo sen revestimento, cromatismo gris granítico. Estrutura de muros de carga. Cuberta a dúas augas.

EDIFICACIÓN

Parcela insular de xeometría irregular adaptada á topografía litoral. Delimitación natural por cantís rochosos e vexetación atlántica. A edificación principal sitúase no punto de maior cota e visibilidade.

PARCELA

Entorno natural costeiro de alto valor paisaxístico, sen deturpacións urbanas. Accesibilidade restrinxida por vía marítima. O conxunto presenta elevada representatividade dentro da arquitectura funcional marítima.

ENTORNO

Referente histórico da enxeñaría costeira e da sinalización marítima, con relevancia técnica, social e identitaria. Representa a memoria do tráfico marítimo e o patrimonio cultural da navegación.

VALORES

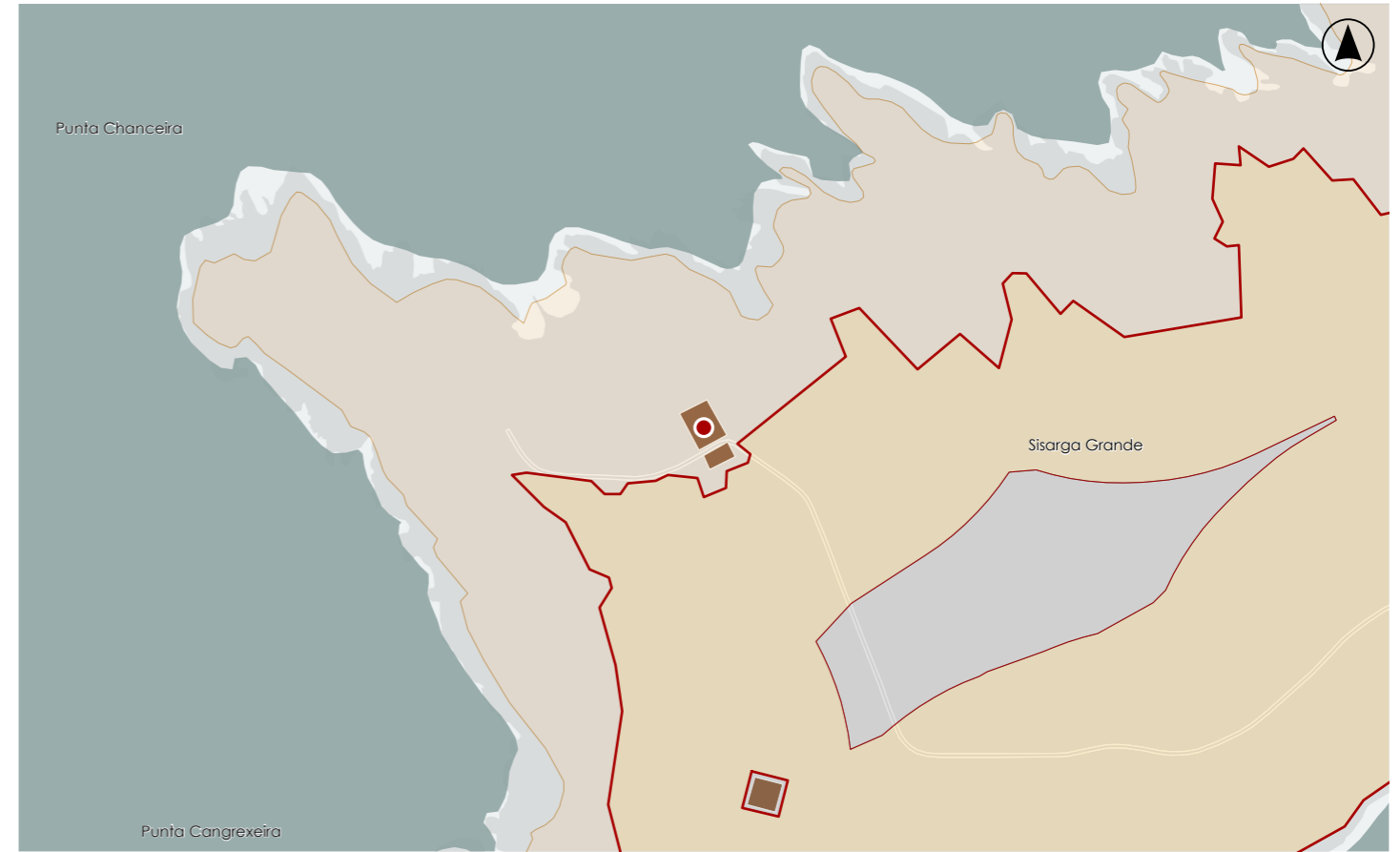

DELIMITACIÓN / CONTORNO DE PROTECCIÓN

ORTOFOTOGRAFÍA PNOA 2023

Escala: 1:2.000

Escala: 1:5.000

IMAXES

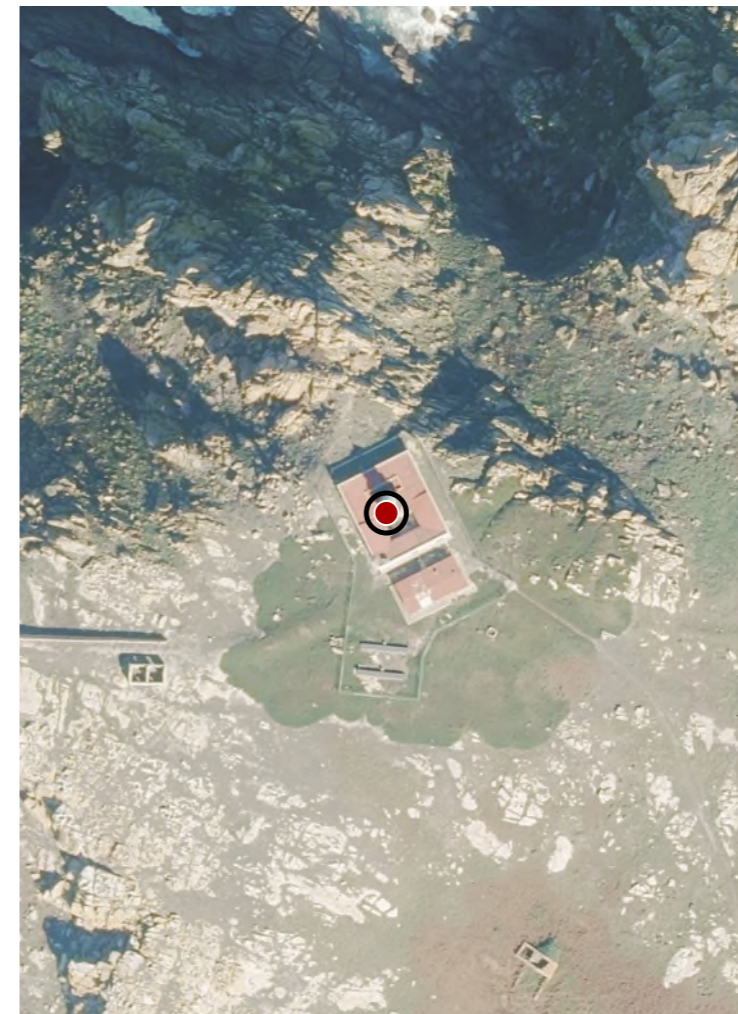

CATÁLOGO DE BENS DE VALOR CULTURAL NO LITORAL

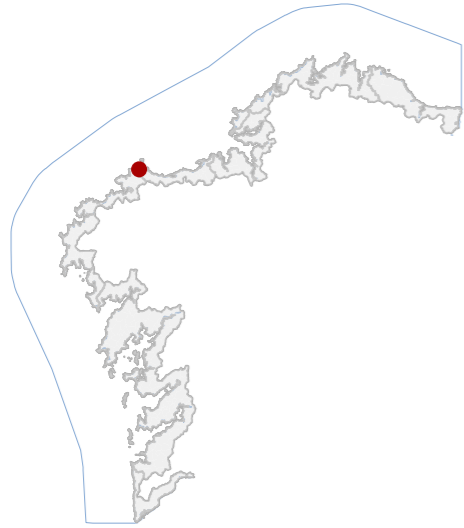

DATOS IDENTIFICATIVOS

CLASIFICACIÓN: BEN CATALOGADO

CATEGORÍA: SITIO ARQUEOLÓXICO

PLANEAMIENTO: NORMAS SUBSIDIARIAS DE PLANEAMENTO

FICHA: GA15043008

XACEMENTO ARQUEOLÓXICO TIPO: XACEMENTO ARQUEOLÓXICO SUBTIPO

ELEMENTO: CASTRO

NIVEL DE PROTECCIÓN: GRAO II.1 / GRAO II.2

GRADO DE CONSERVACIÓN: ALTERADO

USOS ORIXINAIS

GLOBAL: AGROPECUARIO

DETALLADO: PRODUCTIVO

DELIMITACIÓN DO BEN

Con carácter xeral, tan só se permitirán actuacións encamiñadas á conservación, protección, consolidación, e investigación dos bens, con autorización previa da administración competente en materia de patrimonio cultural.

CONTORNO DO BEN

As intervencións deberán contar coa autorización da administración competente, segundo o disposto nos artigos 39, 45 e 46 da LPCG. Estas poderán condicionarse á avaliación do seu impacto arqueolóxico e paisaxístico.

CONTORNO DE PROTECCIÓN

37_007
CÓDIGO INVENTARIO

LOCALIZACIÓN

PROVINCIA: A CORUÑA

COMARCA COSTEIRA: COSTA DA MORTE

CONCELLO: MALPICA DE BERGANTIÑOS

SECTOR COSTEIRO: COSTA DE SANTO ADRIÁN A RONCUDO

UNIDADE DE PAISAXE: BEO

PARROQUIA: VILANOVA DE SANTISO (SAN TIRSO)

NÚCLEO / LUGAR: ESTEIRO

REFERENCIA CATASTRAL: 15044A01800925

ZONA: SERVIDUME

X: 511714,00 Y: 4796351,00

COORDENADAS: U.T.M. Huso 29N ETRS89

INVENTARIO

Asentamento fortificado costeiro da Idade do Ferro situado nun pequeno promontorio da liña litoral da Costa da Morte. Conserva parapetos e fosos defensivos executados mediante movementos de terra e aproveitamento do substrato granítico. A configuración espacial define un recinto principal de planta irregular adaptado á topografía do saínte mariño. O estado de conservación é alterado pola apertura dun camiño tradicional que secciona as estruturas defensivas e pola colonización de matogueira e erosión mariña activa no bordo costeiro.

DESCRIPCIÓN

Emprazado nun pequeno cabo alongado no sentido N-S. As estruturas defensivas sitúanse na parte S, na unión coa terra, onde se aprecian dous parapetos, orientado no sentido E-W.

EDIFICACIÓN

Parcela costeira irregular situada nun promontorio rochoso. O ámbito mantense con matogueira sen uso productivo actual. Delimitase polos cantís mariños e conecta co xacemento mediante camiño tradicional.

PARCELA

Entorno litoral aberto con cantís e matogueira atlántica. O acceso realízase por pista rural. A presenza de camiños e vivendas dispersas introduce certa alteración visual, aínda que se conserva a lectura paisaxística do cabo.

ENTORNO

Representativo do poboamento fortificado da Idade do Ferro na Costa da Morte. O emprazamento sobre promontorio mariño evidencia control visual do litoral e valor científico para o estudo da ocupación protohistórica do territorio.

VALORES

CASTRO DE ENTRETORRES / CASTRO DE PUNTA GALEANA
DENOMINACIÓN

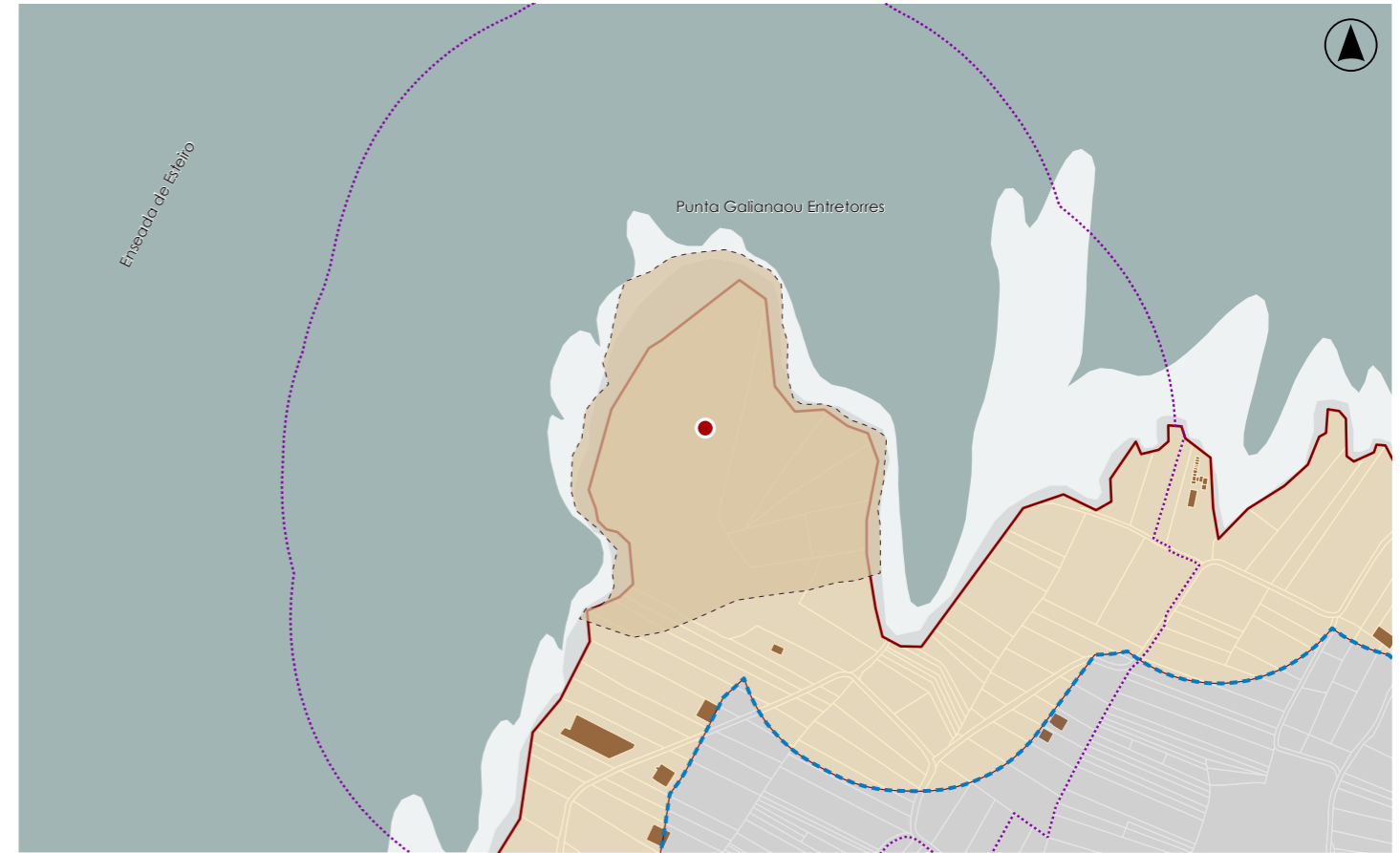

DELIMITACIÓN / CONTORNO DE PROTECCIÓN

ORTOFOTOGRAFÍA PNOA 2023

Escala: 1:2.000

HIPSOMÉTRICO

Escala: 1:5.000

Escala: 1:2.000

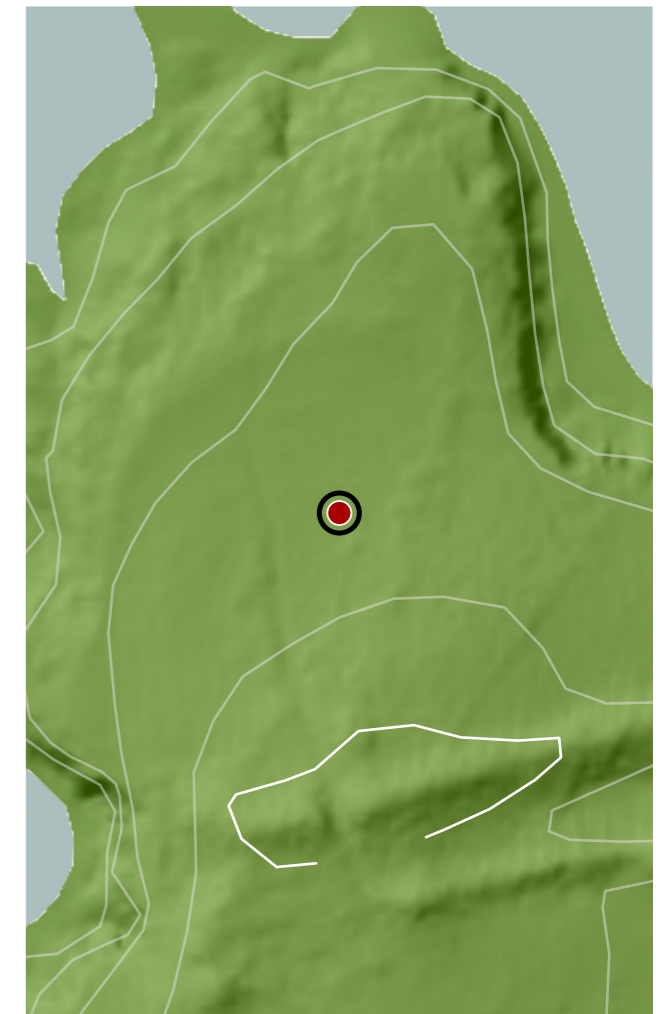

CATÁLOGO DE BENS DE VALOR CULTURAL NO LITORAL



DATOS IDENTIFICATIVOS

CLASIFICACIÓN: BEN CATALOGADO

CATEGORÍA: MONUMENTO

PLANEAMIENTO: PLAN BÁSICO AUTONÓMICO

FICHA:

INDUSTRIAL TIPO: ABASTECIMIENTO SUBTIPO

ELEMENTO: OTROS

NIVEL DE PROTECCIÓN: AMBIENTAL

GRADO DE CONSERVACIÓN: MOI DEFICIENTE

USOS ORIXINAIS

GLOBAL: INDUSTRIAL

DETALLADO: PRODUTIVO

ACTUACIÓNS

Investigación, Valorización, Mantemento, Conservación, Consolidación, Restauración, Rehabilitación, Reestruturación, Ampliación.

AUTORIZABLES

Debe priorizarse a conservación dos muros pétreos, a estabilización estrutural e a limpeza controlada de colonización biolóxica. Recoméndanse actuacións de mantemento e valorización interpretativa.

POSTA EN VALOR

37_008
CÓDIGO INVENTARIO

CETARIA A DE BARIZO
DENOMINACIÓN

LOCALIZACIÓN

PROVINCIA: A CORUÑA

COMARCA COSTEIRA: COSTA DA MORTE

CONCELLO: MALPICA DE BERGANTIÑOS

SECTOR COSTEIRO: COSTA DE SANTO ADRIÁN A RONCUDO

UNIDADE DE PAISAXE: BARIZO

PARROQUIA: BARIZO (SAN PEDRO)

NÚCLEO / LUGAR: AS GARZAS

REFERENCIA CATASTRAL: 15044A01909201

ZONA: DOMINIO PÚBLICO MARITIMO TERRESTRE

COORDENADAS: X: 510356,00 Y: 4796031,00
U.T.M. Huso 29N ETRS89

INVENTARIO

Construción industrial mariña do século XX, tipoloxía cetaria natural, destinada orixinalmente ao mantemento de mariscos vivos mediante o aproveitamento do réxime de mareas. Conserva os muros perimetrais de cachotaría de granito, executados con aparello irregular e argamasa pobre, adaptados á topografía rochosa do intermareal. De planta triangular, presenta compartimentos internos e ocos de paso hidráulico. A cuberta inexistente evidencia o carácter aberto da instalación. A estrutura atópase en estado moi deficiente, con perdas de material, erosión salina, colonización biolóxica e disgregación de xuntas. O conxunto carece de uso actual e intégrase na paisaxe costeira como testemuño da arquitectura produtiva litoral vinculada á actividade marisqueira tradicional.

DESCRIPCIÓN

Volume único de planta triangular e desenvolvemento horizontal, sen cuberta nin alzado significativo. Muros de cachotaría granítica en seco, ton gris, sen carpinterías. Estrutura pétreo autoportante.

EDIFICACIÓN

Parcela irregular adaptada ao relevo rochoso litoral, parcialmente en zona intermareal. Uso actual inexistente, con vinculación histórica á actividade mariñeira. Delimitación natural por afloramentos pétreos.

PARCELA

Entorno natural costeiro de alta exposición mariña, con acceso peonil limitado e ausencia de elementos urbanos deturpadores. Inserta nunha paisaxe granítica de gran valor ambiental e visual, con integración formal e cromática.

ENTORNO

Valor histórico-testemuñal como mostra da arquitectura industrial mariña tradicional. Valor etnolóxico e identitario ligado á cultura do mar e á economía litoral. Valor paisaxístico pola súa integración ambiental.

VALORES



DELIMITACIÓN / CONTORNO DE PROTECCIÓN

ORTOFOTOGRAFÍA PNOA 2023 Escala: 1:2.000

Escala: 1:5.000

IMAXES





DATOS IDENTIFICATIVOS

CLASIFICACIÓN	BEN CATALOGADO
CATEGORÍA	SITIO ARQUEOLÓXICO
PLANEAMIENTO	PLAN BÁSICO AUTONÓMICO
FICHA	GA15043028
XACEMENTO ARQUEOLÓXICO TIPO	XACEMENTO ARQUEOLÓXICO SUBTIPO
ELEMENTO	CASTRO
NIVEL DE PROTECCIÓN	GRAO II.1 / GRAO II.2
GRADO DE CONSERVACIÓN	ALTERADO
USOS ORIXINAIS	SIN USO
GLOBAL	
DETALLADO	

DELIMITACIÓN DO BEN

Con carácter xeral, tan só se permitirán actuacións encamiñadas á conservación, protección, consolidación, e investigación dos bens, con autorización previa da administración competente en materia de patrimonio cultural.

CONTORNO DO BEN

As intervencións deberán contar coa autorización da administración competente, segundo o disposto nos artigos 39, 45 e 46 da LPCG. Estas poderán condicionarse á avaliación do seu impacto arqueolóxico e paisaxístico.

CONTORNO DE PROTECCIÓN

LOCALIZACIÓN

PROVINCIA	A CORUÑA
COMARCA COSTEIRA	COSTA DA MORTE
CONCELLO	MALPICA DE BERGANTIÑOS
SECTOR COSTEIRO	COSTA DE SANTO ADRIÁN A RONCUDO
UNIDADE DE PAISAXE	MONTE NARIGA
PARROQUIA	BARIZO (SAN PEDRO)
NÚCLEO / LUGAR	GARZAS, AS
REFERENCIA CATASTRAL	15044A02100001
ZONA	SERVIDUME
COORDENADAS	X: 508164,00 Y: 4796210,00 U.T.M. Huso 29N ETRS89

INVENTARIO

Asentamento fortificado costeiro da Idade do Ferro situado sobre un promontorio granítico con dominio visual sobre o litoral da Costa da Morte. O sistema construtivo baséase na adaptación á topografía natural do outeiro e nun parapeto defensivo composto por terra e pedra que reforza os sectores máis accesibles do perímetro. A configuración espacial define un recinto de planta irregular sen estruturas visibles en superficie. Estado de conservación alterado, con erosión superficial, cobertura vexetal arbustiva e alteracións derivadas de procesos naturais. Código GA15043028, con nivel de protección Grao II.1 / Grao II.2.

DESCRIPCIÓN

Identifícanse estruturas defensivas de terra e pedra configuradas como parapetos perimetrais adaptados á topografía. O recinto presenta perfil aterrazado e reforzo nos sectores accesibles.

EDIFICACIÓN

Predio de configuración irregular asentado nun outeiro costeiro granítico. O uso actual corresponde a monte baixo. A delimitación vén definida pola topografía natural e polos parapetos do recinto.

PARCELA

Entorno litoral dominado por cantís graníticos e matogueira atlántica. O enclave presenta ampla visibilidade sobre a costa. A presenza de infraestruturas é reducida e a paisaxe mantén carácter rural.

ENTORNO

Destaca pola relación entre sistema defensivo, topografía litoral e control visual do territorio costeiro na Costa da Morte.

VALORES

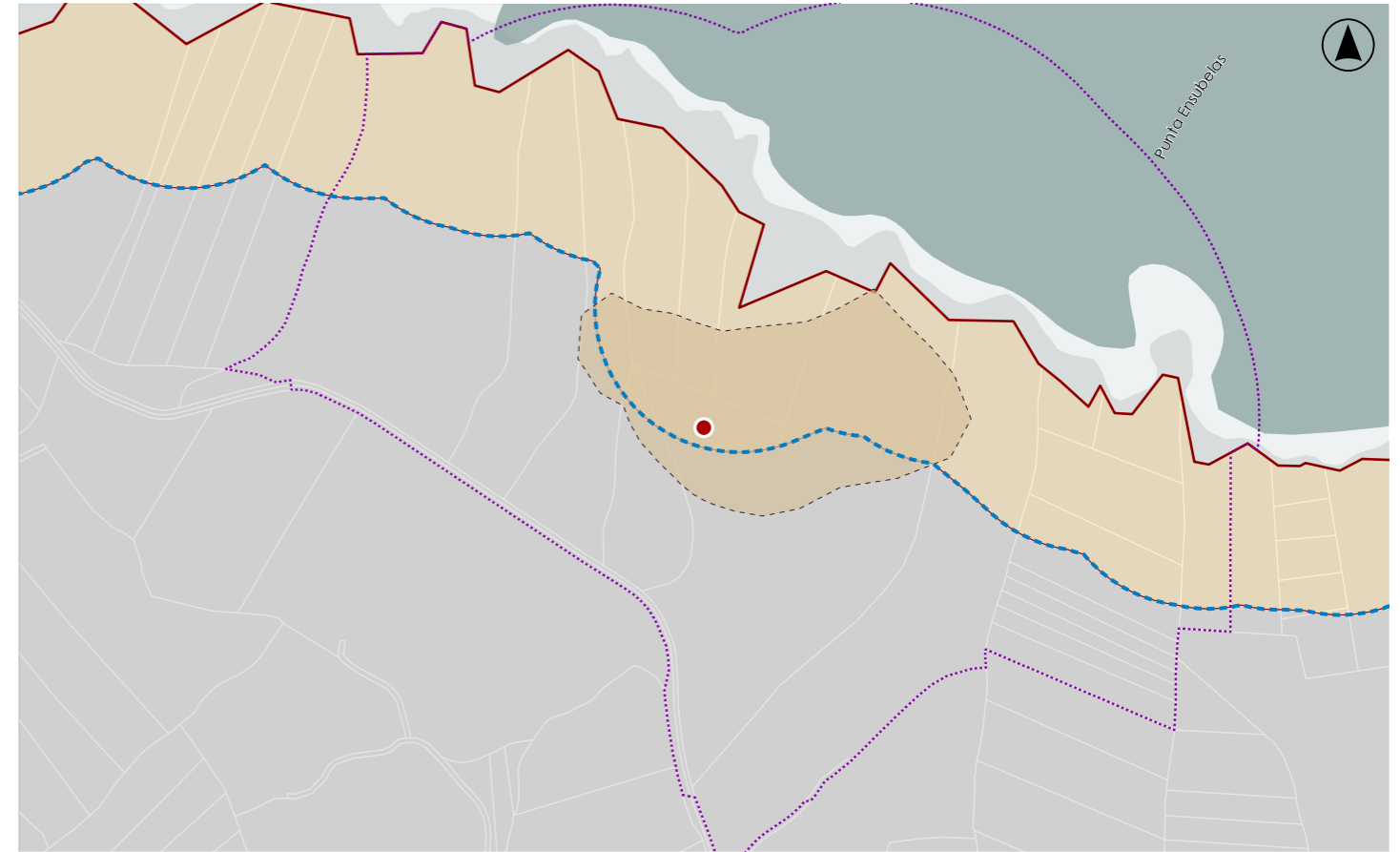

DELIMITACIÓN / CONTORNO DE PROTECCIÓN

ORTOFOTOGRAFÍA PNOA 2023

Escala: 1:2.000

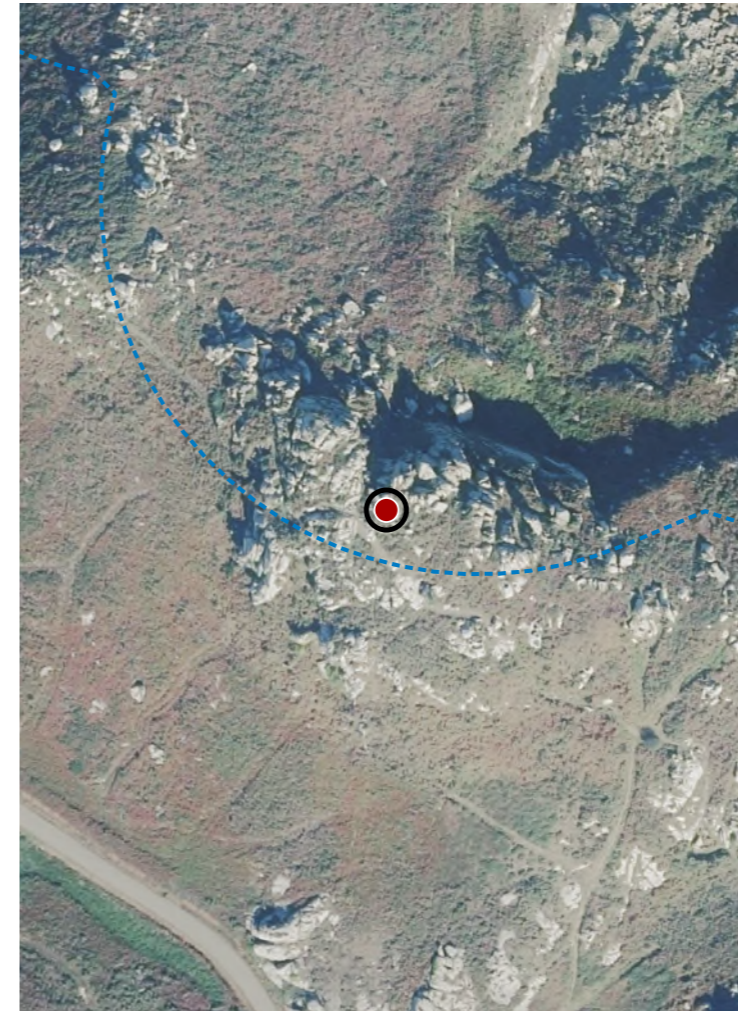

HIPSOMÉTRICO

Escala: 1:5.000

Escala: 1:2.000

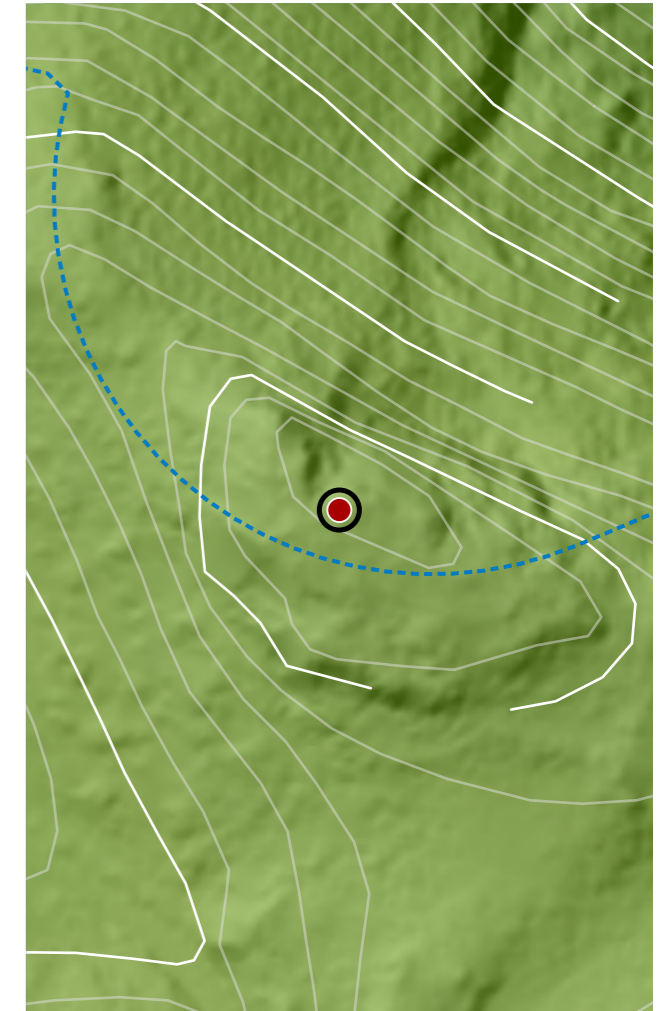

CATÁLOGO DE BENS DE VALOR CULTURAL NO LITORAL



DATOS IDENTIFICATIVOS

CLASIFICACIÓN: BEN CATALOGADO

CATEGORÍA: MONUMENTO

PLANEAMIENTO: PLAN DE ORDENACIÓN DO LITORAL

FICHA:

ARQUITECTÓNICO TIPO: CIVIL SUBTIPO

ELEMENTO: FARO

NIVEL DE PROTECCIÓN: AMBIENTAL

GRADO DE CONSERVACIÓN: ÓPTIMO

USOS ORIXINAIS

GLOBAL: DOTACIONAL

DETALLADO: DOTACIONAL MÚLTIPLE

ACTUACIÓNS

Investigación, Valorización, Mantemento, Conservación, Consolidación, Restauración, Rehabilitación, Reestruturación, Ampliación.

AUTORIZABLES

Destácanse a integración volumétrica no terreo, o uso do granito local e os elementos escultóricos en bronce. Recomendáanse accións de mantemento preventivo, limpeza superficial e posta en valor interpretativa do conxunto.

POSTA EN VALOR

37_010
CÓDIGO INVENTARIO

FARO DE PUNTA NARIGA
DENOMINACIÓN

LOCALIZACIÓN

PROVINCIA: A CORUÑA

COMARCA COSTEIRA: COSTA DA MORTE

CONCELLO: MALPICA DE BERGANTIÑOS

SECTOR COSTEIRO: COSTA DE SANTO ADRIÁN A RONCUDO

UNIDADE DE PAISAXE: MONTE NARIGA

PARROQUIA: BARIZO (SAN PEDRO)

NÚCLEO / LUGAR: MALPICA

REFERENCIA CATASTRAL: 000800000NH09F

ZONA: DOMINIO PÚBLICO MARITIMO TERRESTRE

COORDENADAS: X: 507290,31 Y: 4796422,34
U.T.M. Huso 29N ETRS89

INVENTARIO

O faro, proxectado por César Portela e operativo desde 1998, constitúe unha edificación de tipoloxía marítima funcional, destinada á sinalización costeira e actualmente en uso dotacional. A construción, executada en cantería de granito gris, combina técnicas de cantería tradicional e execución contemporánea precisa, integrando elementos escultóricos en bronce, actualmente desaparecidos. Érixese sobre un basamento en forma de podio escalonado, cun fuste cilíndrico que se alza sobre unha planta triangular, xerando unha volumetría esvelta e simbólica. A composición responde a criterios de monumentalidade contida e adaptación topográfica ao monte Nariga. O conxunto presenta estado de conservación óptimo, sen patoloxías estruturais visibles.

DESCRIPCIÓN

Volumetría vertical con base triangular e torre cilíndrica de tres corpos; proporcións esveltas e planta reducida. Fachada en cantería de granito gris, sen revestir; carpinterías metálicas pintadas en verde.

EDIFICACIÓN

Parcela de configuración irregular adaptada ao relevo costeiro, de uso dotacional marítimo. Conexión directa coa edificación mediante escaleiras e plataformas de pedra. Delimitación natural por rochas e vexetación autóctona.

PARCELA

Entorno costeiro de alta exposición mariña, illado e accesible por pista asfaltada. Valor arquitectónico singular pola súa integración paisaxística, con predominio visual do granito e vexetación litoral.

ENTORNO

Valor histórico e cultural como símbolo da enxeñaría marítima moderna. Representa a continuidade da tradición arquitectónica galega en pedra, reinterpretada co léxico contemporáneo, consolidando a identidade litoral.

VALORES



DELIMITACIÓN / CONTORNO DE PROTECCIÓN

ORTOFOTOGRAFÍA PNOA 2023

Escala: 1:2.000

Escala: 1:5.000

IMAXES

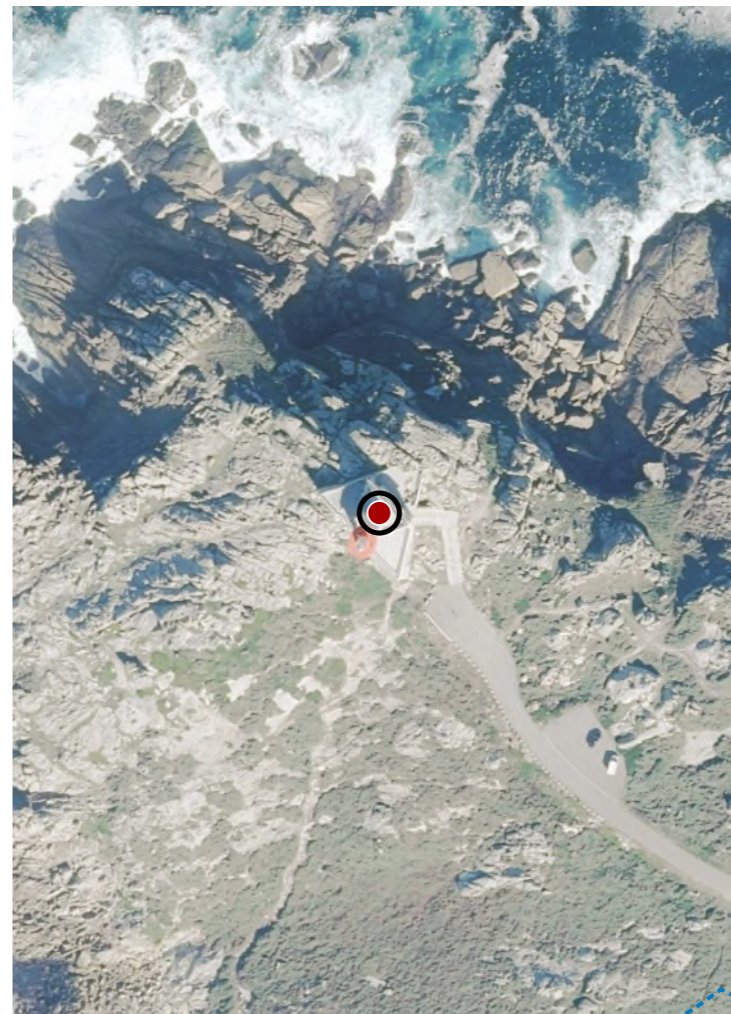

CATÁLOGO DE BENS DE VALOR CULTURAL NO LITORAL

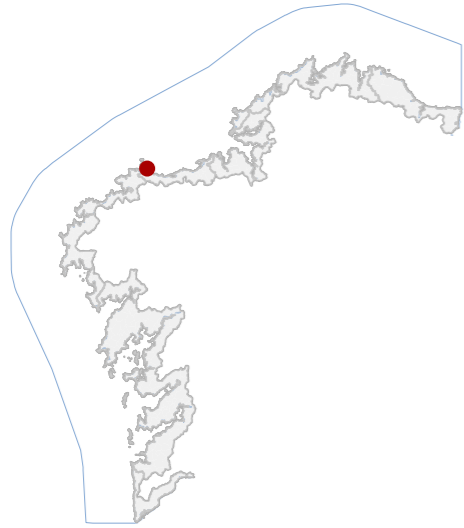

DATOS IDENTIFICATIVOS

CLASIFICACIÓN: BEN CATALOGADO

CATEGORÍA: MONUMENTO

PLANEAMIENTO: PLAN BÁSICO AUTONÓMICO

FICHA:

ARQUITECTÓNICO TIPO: CIVIL SUBTIPO

ELEMENTO: EDIFICIO ADMINISTRATIVO

NIVEL DE PROTECCIÓN: AMBIENTAL

GRADO DE CONSERVACIÓN: ACEPTABLE

USOS ORIXINAIS

GLOBAL: DOTACIONAL

DETALLADO: EQ SOCIAL-CULTURAL

ACTUACIÓNS

Investigación, Valorización, Mantemento, Conservación, Consolidación, Restauración, Rehabilitación, Reestruturación, Ampliación.

AUTORIZABLES

Debe poñerse en valor a fachada granítica, as carpinterías orixinais e os murais interiores. Recoméndase conservación e restauración puntual.

POSTA EN VALOR

37_011
CÓDIGO INVENTARIO

CASA DO PESCADOR
DENOMINACIÓN

LOCALIZACIÓN

PROVINCIA	A CORUÑA
COMARCA COSTEIRA	ARCO BERGANTIÁN
CONCELLO	MALPICA DE BERGANTIÑOS
SECTOR COSTEIRO	COSTA DE MALPICA
UNIDADE DE PAISAXE	MALPICA DE BERGANTIÑOS
PARROQUIA	MALPICA DE BERGANTIÑOS (SAN XULIÁN)
NÚCLEO / LUGAR	MALPICA
REFERENCIA CATASTRAL	5569101NH1956N
ZONA	SERVIDUME
COORDENADAS	X: 515395,42 Y: 4796706,54 U.T.M. Huso 29N ETRS89

INVENTARIO

Edificio de tipoloxía dotacional, proxectado como sede da confraría de pescadores e con uso actual social e hostaleiro. De planta rectangular e tres alturas, configúrase cun sistema estrutural mixto de muros de carga de cantería granítica e foxados de formigón armado. As fachadas presentan zócolo e esquinais en perpiaño visto, panos revocados e pintados en ocre, con carpinterías de madeira pintada en branco. A composición segue criterios funcionais, con ritmos regulares de ocós e galerías acristaladas na última planta. A cuberta é plana con beiril lixeiramente voado. Datado en 1956, pertence ao movemento arquitectónico funcional da posguerra, con integración urbana destacable. O estado de conservación é aceptable, con patoloxías menores, fisuras en revestimentos e perda de pintura.

DESCRIPCIÓN

Volume prismático de tres plantas sobre base rectangular, fachadas ocre con esquinais graníticos, carpinterías brancas e cuberta plana. Estrutura mixta de muros de cantería e formigón.

EDIFICACIÓN

Parcela de xeometría regular adaptada á esquina entre rúas, cunha ocupación total pola edificación, integrada na trama urbana compacta. Delimitación mediante fachada continua e conexión directa ao espazo público.

PARCELA

Entorno urbano consolidado, de rúas estreitas e edificacións entre medianeiras. Valor ambiental alto pola unidade formal e cromática. Boa accesibilidade peonil. Integración paisaxística co tecido mariñeiro tradicional.

ENTORNO

Testemuño da identidade mariñeira e da organización social pesqueira. Valor histórico, etnográfico e cultural pola súa función comunitaria e presenza de murais de Urbano Lugrís, de notable interese artístico e patrimonial.

VALORES



DELIMITACIÓN / CONTORNO DE PROTECCIÓN

ORTOFOTOGRAFÍA PNOA 2023 Escala: 1:2.000

Escala: 1:5.000

IMAXES

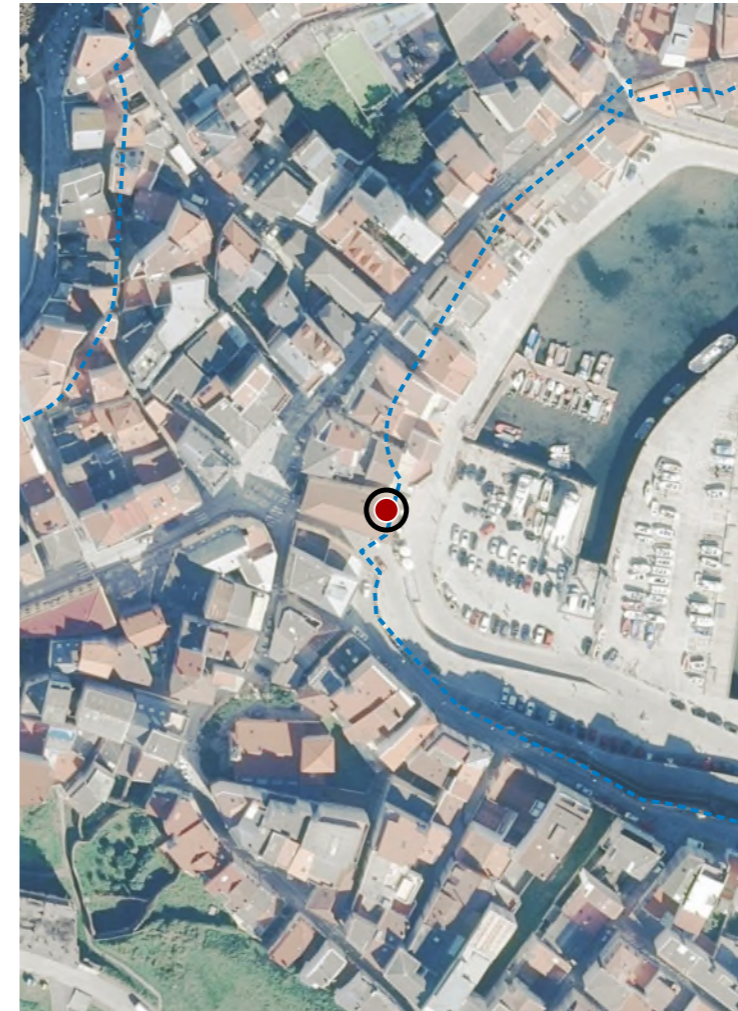

CATÁLOGO DE BENS DE VALOR CULTURAL NO LITORAL

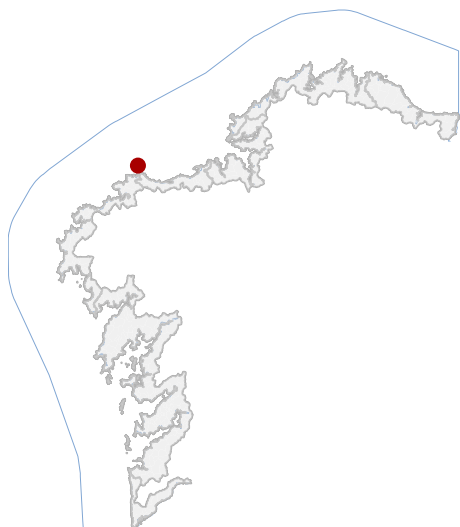

LOCALIZACIÓN

PROVINCIA A CORUÑA

CONCELLO MALPICA DE BERGANTIÑOS

PARROQUIA MALPICA DE BERGANTIÑOS (SAN XULIÁN)

NÚCLEO / LUGAR ILLA SISARGA GRANDE

REFERENCIA CATASTRAL 15044A0260001

X: 512449,00 Y: 4800810,00

COORDENADAS U.T.M. Huso 29N ETRS89

DATOS IDENTIFICATIVOS

ZONA DOMINIO PÚBLICO MARÍTIMO TERRESTRE

CLASIFICACIÓN BEN CATALOGADO

CATEGORÍA SITIO ARQUEOLÓXICO

PLANEAMIENTO NORMAS SUBSIDIARIAS DE PLANEAMENTO

FICHA PAX_57

ARQUEOLÓXICO TIPO XACEMENTO ARQUEOLÓXICO

SUBTIPO

ELEMENTO ERMIDA

NIVEL DE PROTECCIÓN GRAO II.1 / GRAO II.2

GRADO DE CONSERVACIÓN DESFEITO

USOS ORIXINAIS SIN USO

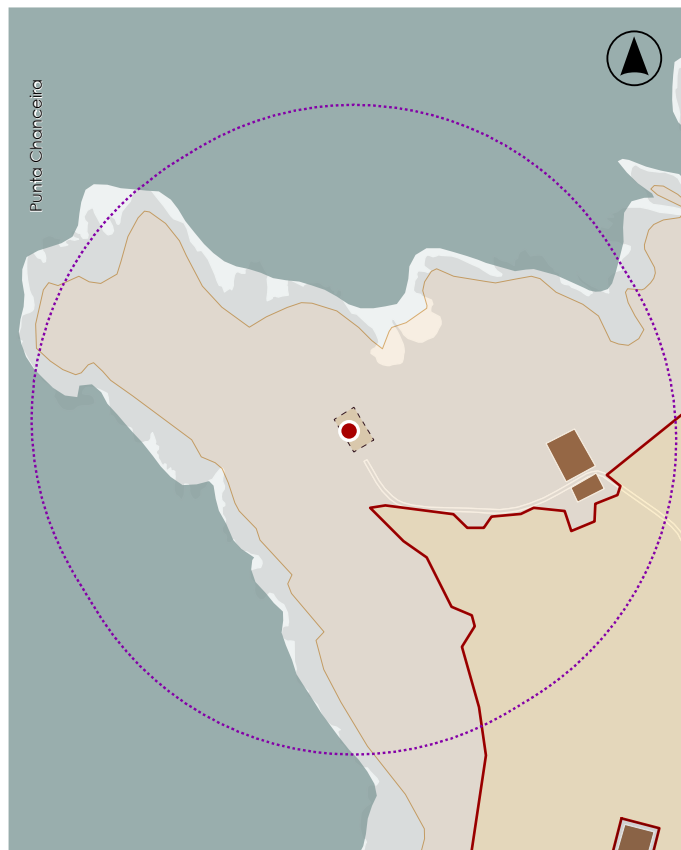

En ausencia de delimitación ou contorno, adoptaranse os definidos na ficha de planeamento

DELIMITACIÓN / CONTORNO DE PROTECCIÓN



ORTOFOTOGRAFÍA PNOA 2023

1:2.000

Con carácter xeral, tan só se permitirán actuacións encamiñadas á conservación, protección, consolidación, e investigación dos bens, con autorización previa da administración competente en materia de patrimonio cultural.

DELIMITACIÓN DO BEN