

15 VALDOVIÑO

CÓDIGO CONCELLO

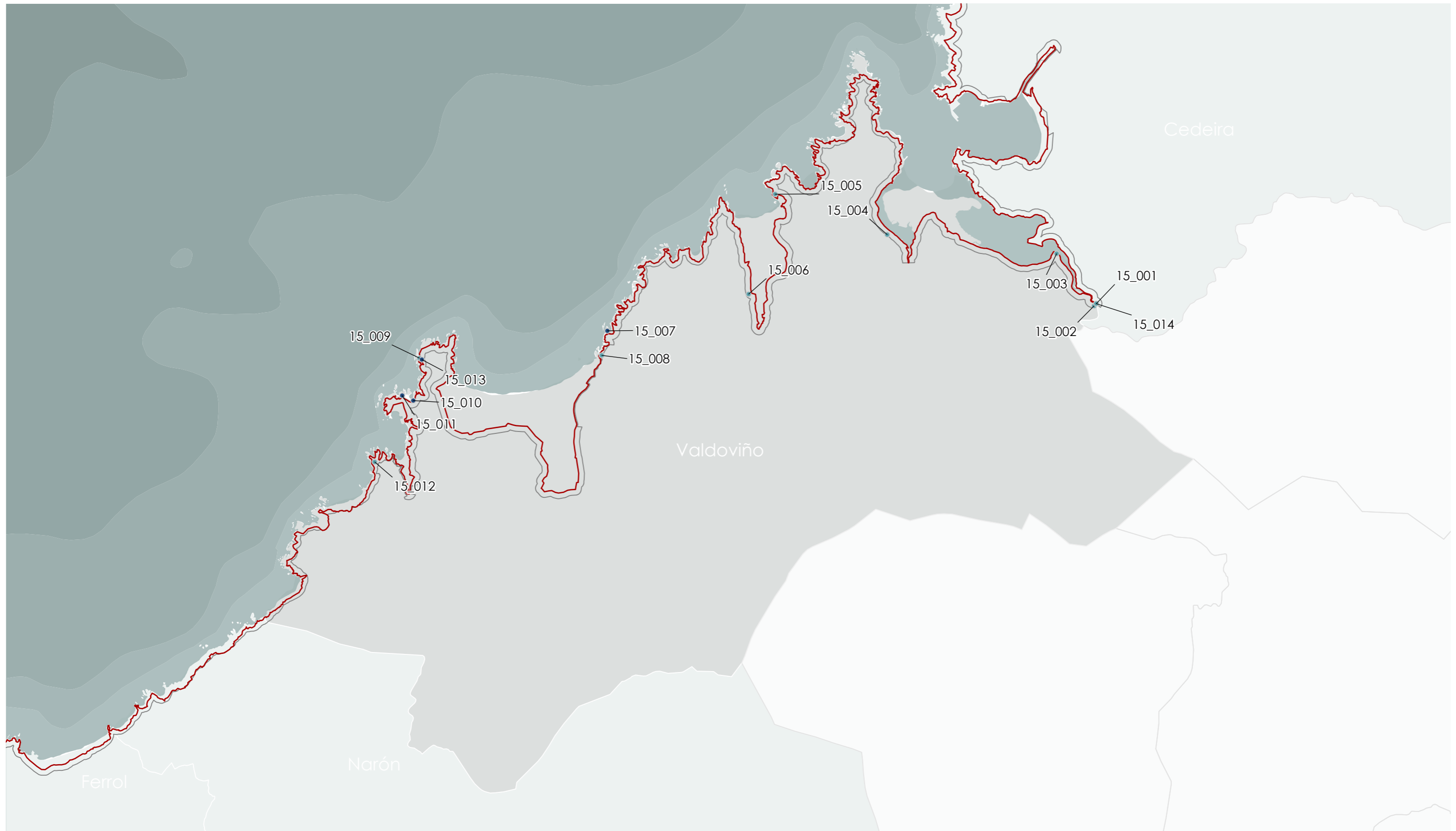

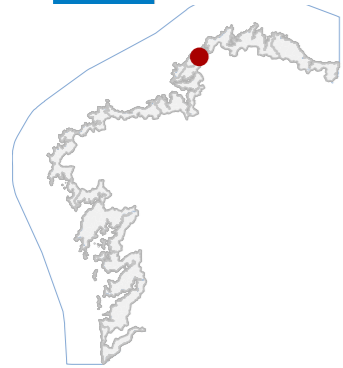

15 VALDOVIÑO

CÓDIGO CONCELLO

Código	NOME
15_001	PONTE DO PORTO DO CABO
15_002	CASA DA BASTONA
15_003	CASA NO PUNTAL
15_004	CASTRO DE VILARRUBE
15_005	CASTRO DE COTO REDONDO
15_006	CAPELA DE SAN MARTIÑO NA MARNELA
15_007	CASTRO DA PUNTA DO VICO
15_008	CASTRO DE PUNTA FROUXEIRA
15_009	INSTALACIÓNS MILITARES NA FROUXEIRA
15_010	PORTO DE MEIRÁS
15_011	ERMIDA DE NOSA SEÑORA DO PORTO
15_012	CASTRO DE PUNTA TARAZA
15_013	FARO DA FROUXEIRA
15_014	PONTE DO PORTO DO CABO

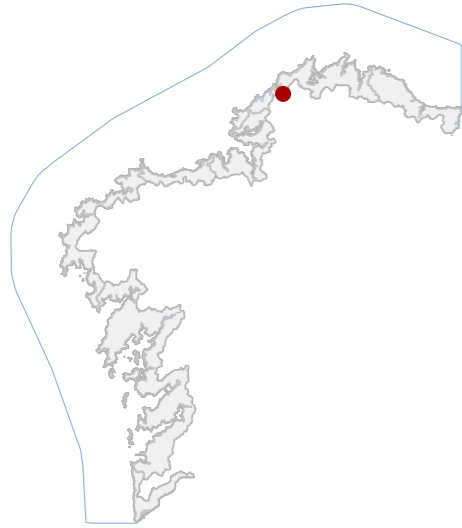
CATÁLOGO DE BENS DE VALOR CULTURAL NO LITORAL

DATOS IDENTIFICATIVOS

CLASIFICACIÓN	BEN CATALOGADO
CATEGORÍA	SITIO ARQUEOLÓXICO
PLANEAMIENTO	NORMAS SUBSIDIARIAS DE PLANEAMENTO
FICHA	VILARRUBE_6
PONTE MEDIEVAL TIPO	PONTE MEDIEVAL SUBTIPO
ELEMENTO	PONTE
NIVEL DE PROTECCIÓN	GRAO II.1 / GRAO II.2
GRADO DE CONSERVACIÓN	DEFICIENTE
USOS ORIXINAIS	
GLOBAL	DOTACIONAL
DETALLADO	INFRAESTRUTURAS COMUNICACIÓN

DELIMITACIÓN DO BEN

Con carácter xeral, tan só se permitirán actuacións encamiñadas á conservación, protección, consolidación, e investigación dos bens, con autorización previa da administración competente en materia de patrimonio cultural.

CONTORNO DO BEN

As intervencións deberán contar coa autorización da administración competente, segundo o disposto nos artigos 39, 45 e 46 da LPCG. Estas poderán condicionarse á avaliación do seu impacto arqueolóxico e paisaxístico.

CONTORNO DE PROTECCIÓN
15_001
CÓDIGO INVENTARIO

PONTE DO PORTO DO CABO
DENOMINACIÓN

LOCALIZACIÓN

PROVINCIA	A CORUÑA
COMARCA COSTEIRA	RÍAS ALTAS
CONCELLO	VALDOVIÑO
SECTOR COSTEIRO	RÍA DE CEDEIRA
UNIDADE DE PAISAXE	VILARRUBE ESTE-RÍO DAS MESTAS
PARROQUIA	ESTEIRO (SAN FIZ)
NÚCLEO / LUGAR	PORTO DO CABO, O
REFERENCIA CATASTRAL	15022A06509022
ZONA	SERVIDUME
COORDENADAS	X: 577438,00 Y: 4830768,00 U.T.M. Huso 29N ETRS89

INVENTARIO

A ponte constitúe un exemplar de fábrica histórica en cachotería de granito e lousa, configurada con dous arcos de medio punto irregulares, sendo o principal de maior luz e outro auxiliar de descarga. Presenta paramentos pétreos en seco, con escasa presenza de argamasa, e antepeitos macizos de perfil lixeiramente arqueado. A súa tipoloxía remite á tradición construtiva medieval, con función comunicativa entre núcleos rurais ao atravesar o río das Mestas. O pavimento superior mantén a pendente cara ao centro, permitindo o paso peonil e antigo tránsito gandeiro. O estado de conservación é deficiente, con colonización vexetal nos paramentos, erosión puntual da fábrica e perda parcial de pezas. Considerado tamén Ben Arquitectónico polo que dispón de ficha diferenciada.

DESCRIPCIÓN

A ponte eríxese en aparello de cachotería, con dous arcos de luz desigual, antepeitos pétreos e rasante adaptada ao paso histórico, revelando técnicas tradicionais de construción viaria.

EDIFICACIÓN

A estrutura aséntase sobre unha parcela lineal de servidume pública, vinculada ao cauce fluvial, con solos de vexetación espontánea e bordos erosionados pola acción continuada das augas.

PARCELA

Insírese nun ámbito rural de forte carácter natural, entre edificacións residenciais e agrarias, nunha contorna de bosques de ribeira e terras de labor, mantendo gran integración paisaxística.

ENTORNO

Destaca como vestixio viario histórico, pola autenticidade da fábrica pétreo, a adaptación topográfica ao curso fluvial e a súa relevancia como elemento identitario na paisaxe cultural.

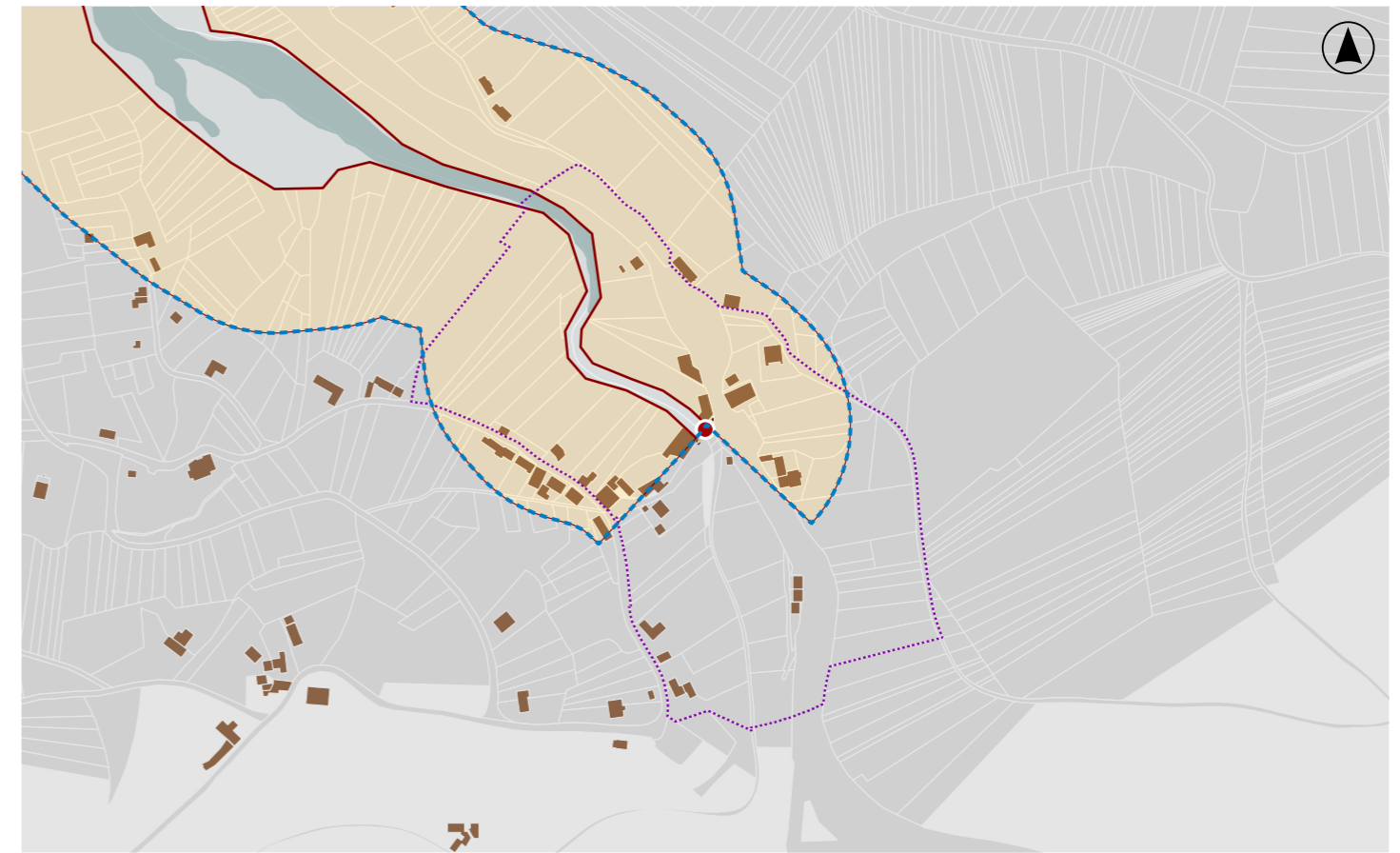
VALORES

DELIMITACIÓN / CONTORNO DE PROTECCIÓN

ORTOFOTOGRAFÍA PNOA 2023

Escala: 1:2.000

HIPSOMÉTRICO

Escala: 1:5.000

Escala: 1:2.000

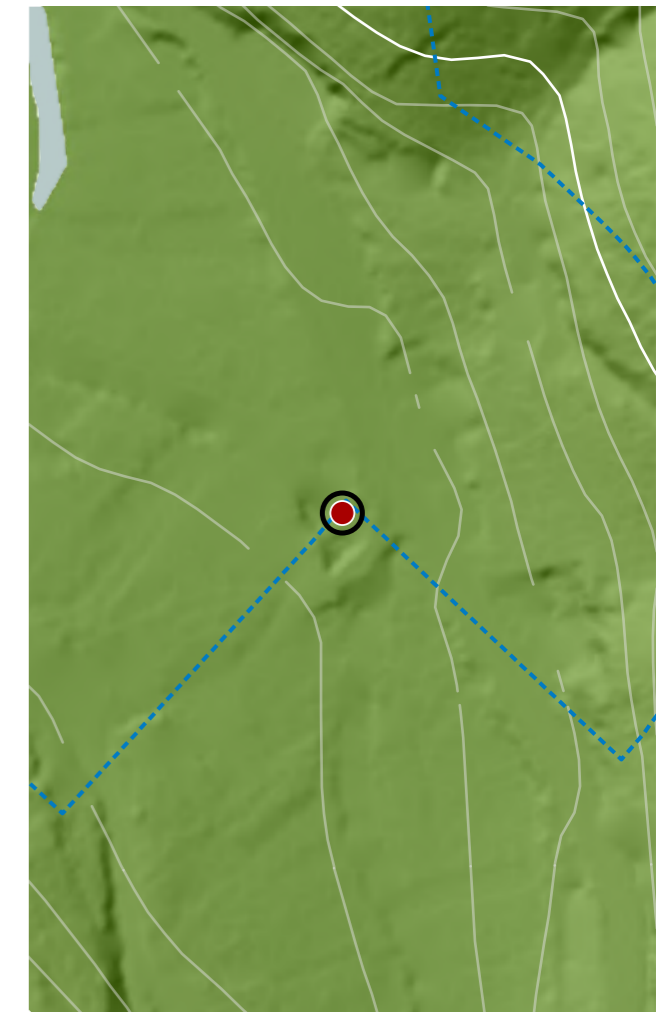

CATÁLOGO DE BENS DE VALOR CULTURAL NO LITORAL

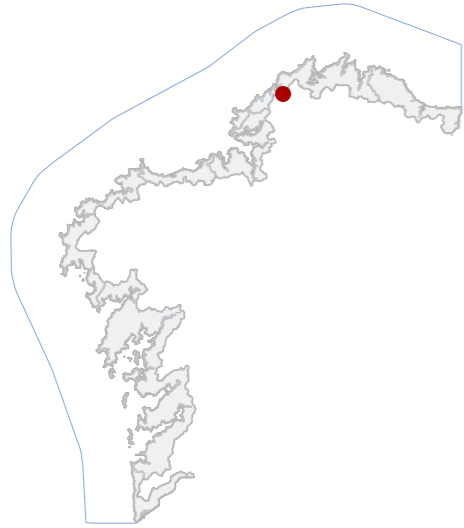

DATOS IDENTIFICATIVOS

CLASIFICACIÓN: BEN CATALOGADO

CATEGORÍA: MONUMENTO

PLANEAMIENTO: PLAN BÁSICO AUTONÓMICO

FICHA:

ARQUITECTÓNICO TIPO: CIVIL SUBTIPO

ELEMENTO: HOSPITAL

NIVEL DE PROTECCIÓN: AMBIENTAL

GRADO DE CONSERVACIÓN: MOI DEFICIENTE

USOS ORIXINAIS

GLOBAL: DOTACIONAL

DETALLADO: EQ SANITARIO-ASISTENCIAL

ACTUACIÓNS

Investigación, Valorización, Mantemento, Conservación, Consolidación, Restauración, Rehabilitación, Reestruturación, Ampliación.

AUTORIZABLES

Debe poñerse en valor a súa función histórica como hospedaxe, o arco conopial gótico tardío, a integración no trazado viario tradicional e o seu valor etnográfico vinculado ao Camiño Vello de Santo André de Teixido.

POSTA EN VALOR

15_002
CÓDIGO INVENTARIO

CASA DA BASTONA
DENOMINACIÓN

LOCALIZACIÓN

PROVINCIA: A CORUÑA
COMARCA COSTEIRA: RÍAS ALTAS
CONCELLO: VALDOVIÑO
SECTOR COSTEIRO: RÍA DE CEDEIRA
UNIDADE DE PAISAXE: VILARRUBE ESTE-RÍO DAS MESTAS
PARROQUIA: VILARRUBE (SAN MARTIÑO)
NÚCLEO / LUGAR: PORTO DO CABO, O
REFERENCIA CATASTRAL: 001800600NJ73B
ZONA: SERVIDUME
COORDENADAS: X: 577401,34 Y: 4830727,76 U.T.M. Huso 29N ETRS89

INVENTARIO

A Casa Bastona constitúe unha antiga hospedaxe de camiñantes vinculada ao tránsito histórico cara ao santuario de Santo André de Teixido. Erguida no século XVI, presenta unha volumetría de dúas plantas resoltas en fábrica de cachotería de lousa, reforzada con canto rodado e morteiros de cal. Conserva elementos arquitectónicos de interese como o arco conopial da porta principal, vestixio do seu carácter orixinal, e restos dun balcón corrido de madeira que articula a fachada. O inmovible, hoxe en estado de moi deficiente conservación, mantén a súa inserción no tecido viario histórico xunto ao río Mestas, límite natural entre municipios. A súa singularidade radica na condición de ben etnográfico e arquitectónico asociado ao Camiño Vello, con valor ambiental e testemuñal.

DESCRIPCIÓN

Edificación de carácter tradicional, con dous niveis, muros de cachotería de lousa e estruturas de madeira, hoxe deterioradas. Destaca o arco conopial da entrada principal, testemuño do estilo gótico tardío.

EDIFICACIÓN

A parcela é de reducidas dimensións, asentada a carón da estrada actual, nunha curva de trazado histórico. O inmovible ocupa practicamente a totalidade do solar, deixando espazos residuais para apoio estrutural.

PARCELA

O inmovible intégrese no núcleo rural de Porto do Cabo, xunto ao río Mestas. O contorno conserva unha forte vinculación coa paisaxe agraria e forestal, así como coa memoria do antigo Camiño Real a Cedeira.

ENTORNO

Conserva valor histórico como hospedaxe vinculada ao tránsito xacobeo local, valor arquitectónico polo arco conopial e valor ambiental pola súa relación co núcleo tradicional e coa ruta de Santo André de Teixido.

VALORES

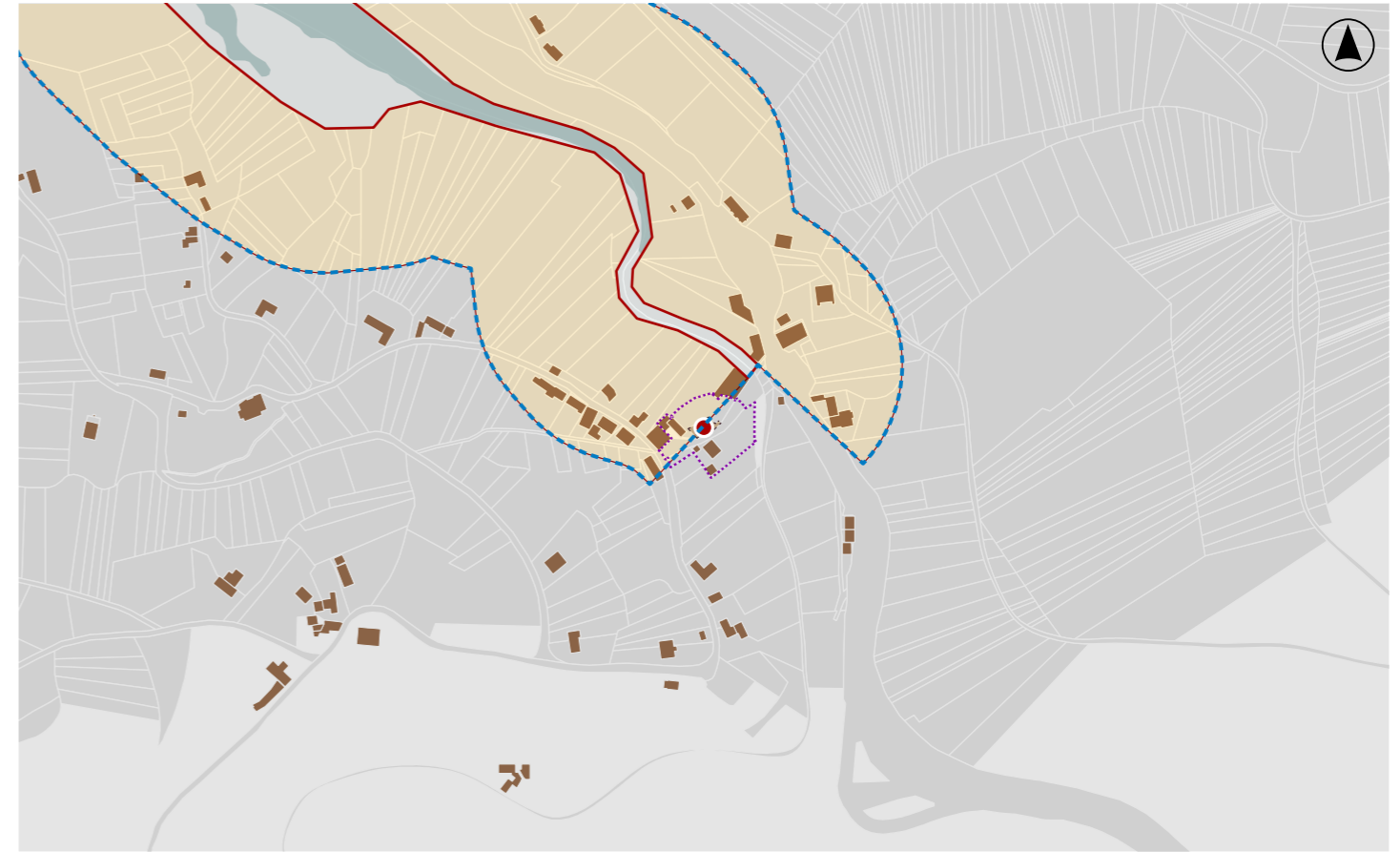

DELIMITACIÓN / CONTORNO DE PROTECCIÓN

ORTOFOTOGRAFÍA PNOA 2023 Escala: 1:2.000

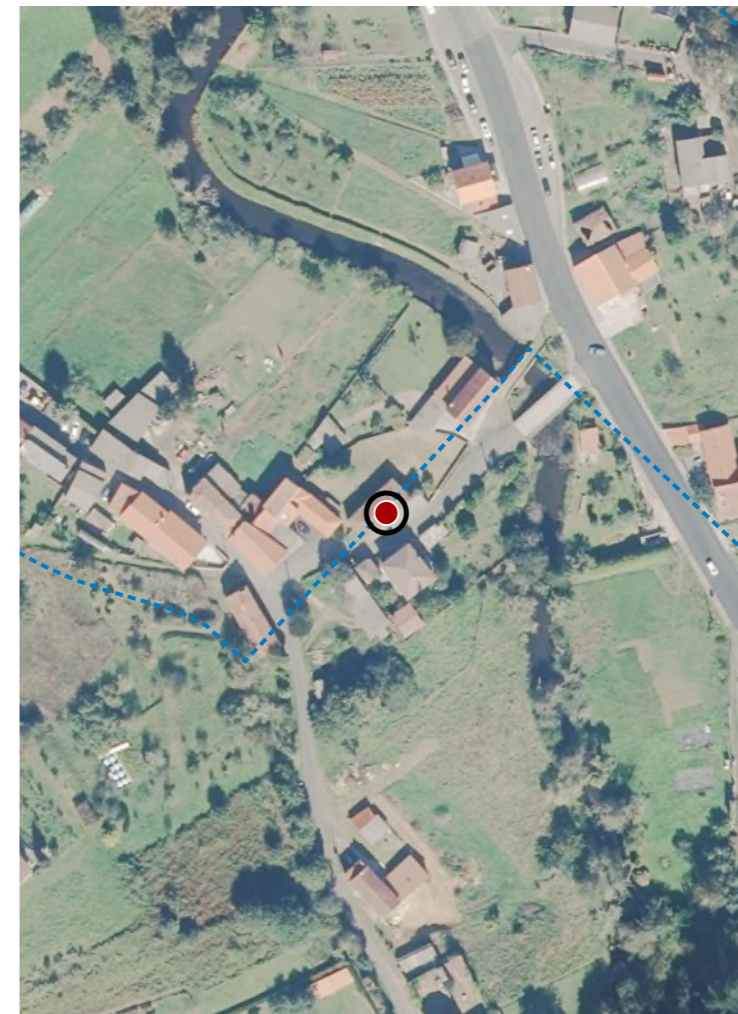

Escala: 1:5.000

IMAXES

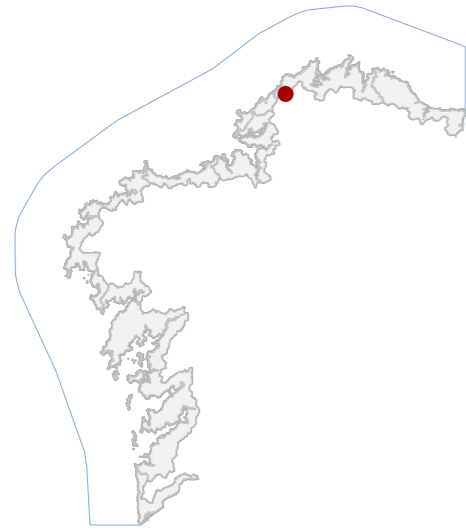
CATÁLOGO DE BENS DE VALOR CULTURAL NO LITORAL

DATOS IDENTIFICATIVOS

CLASIFICACIÓN **BEN CATALOGADO**

CATEGORÍA **MONUMENTO**

PLANEAMIENTO **PLAN BÁSICO AUTONÓMICO**

FICHA

ARQUITECTÓNICO **CIVIL**
TIPO **SUBTIPO**

ELEMENTO **CASA**

NIVEL DE PROTECCIÓN **ESTRUTURAL**

GRADO DE CONSERVACIÓN **ÓPTIMO**

USOS ORIXINAIS

GLOBAL **RESIDENCIAL**

DETALLADO **RESIDENCIAL UNIFAMILIAR**

ACTUACIÓNS

Investigación, Valorización, Mantemento, Conservación, Consolidación, Restauración, Rehabilitación, Reestruturación parcial, puntual, Ampliación planta e altura, Reconstrución excepcional.

AUTORIZABLES

Debe poñerse en valor a conservación da tipoloxía mariñeira, a autenticidade da galería de madeira, a harmonía da fachada e a integración coa paisaxe litoral, reforzando o carácter ambiental e patrimonial do inmovible.

POSTA EN VALOR
15_003
CÓDIGO INVENTARIO

CASA NO PUNTAL
DENOMINACIÓN

LOCALIZACIÓN

PROVINCIA **A CORUÑA**

COMARCA COSTEIRA **RÍAS ALTAS**

CONCELLO **VALDOVIÑO**

SECTOR COSTEIRO **RÍA DE CEDEIRA**

UNIDADE DE PAISAXE **VILARRUBE ESTE-RÍO DAS MESTAS**

PARROQUIA **VILARRUBE (SAN MARTIÑO)**

NÚCLEO / LUGAR **PUNTAL, O**

REFERENCIA CATASTRAL **15088A06300269**

ZONA **SERVIDUME**

COORDENADAS **X: 576737,02 Y: 4831655,36**
U.T.M. Huso 29N ETRS89

INVENTARIO

Trátase dunha vivenda unifamiliar levantada arredor de 1930 e adscrita á tipoloxía tradicional da comarca costeira. A edificación presenta planta rectangular, dous andares e cuberta a dúas augas con tella cerámica. Destaca a galería acristalada en madeira, elemento característico da arquitectura mariñeira, que aporta luminosidade e valor ambiental ao conxunto. A fachada principal organízase de xeito simétrico, con ocos verticais ritmados, carpintarías pintadas en verde e molduras ocre que enfatizan a composición. O inmovible conserva un grao de conservación óptimo, con mantemento axeitado dos elementos estruturais e ornamentais. O entorno inmediato vincúlase ao río das Mestas e á ría de Cedeira, reforzando o seu valor paisaxístico e patrimonial.

DESCRIPCIÓN

Vivenda de dous andares con cuberta a dúas augas, galería de madeira acristalada e balcóns con balaustrada. Ten unha edificación secundaria de cuberta a tella a dúas augas, integrándose con discreción volumétrica no conxunto.

EDIFICACIÓN

A parcela mantén configuración rústica, con xardín perimetral e espazos de servizo anexos.

PARCELA

Situada á beira do río das Mestas, nun ámbito de gran valor natural. O contorno inmediato presenta vexetación autóctona e relación directa coa ría de Cedeira, reforzando o interese ambiental e paisaxístico da vivenda.

ENTORNO

Sallenta a galería acristalada de madeira, a orde simétrica da fachada principal e a integración coa paisaxe mariñeira. Constitúe un exemplo representativo da arquitectura tradicional costeira, cun valor ambiental e patrimonial.

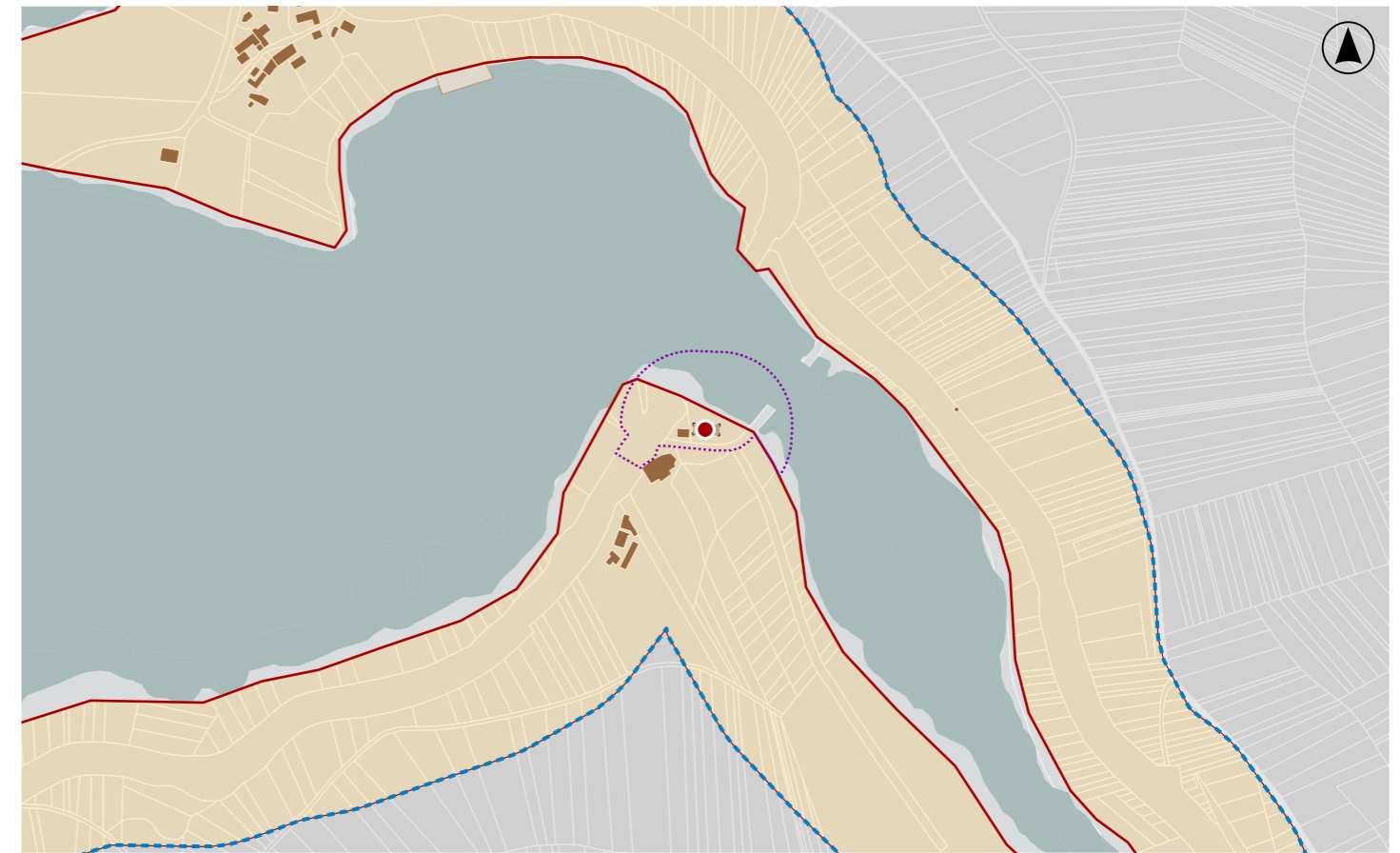
VALORES

DELIMITACIÓN / CONTORNO DE PROTECCIÓN

ORTOFOTOGRAFÍA PNOA 2023

Escala: 1:2.000

Escala: 1:5.000

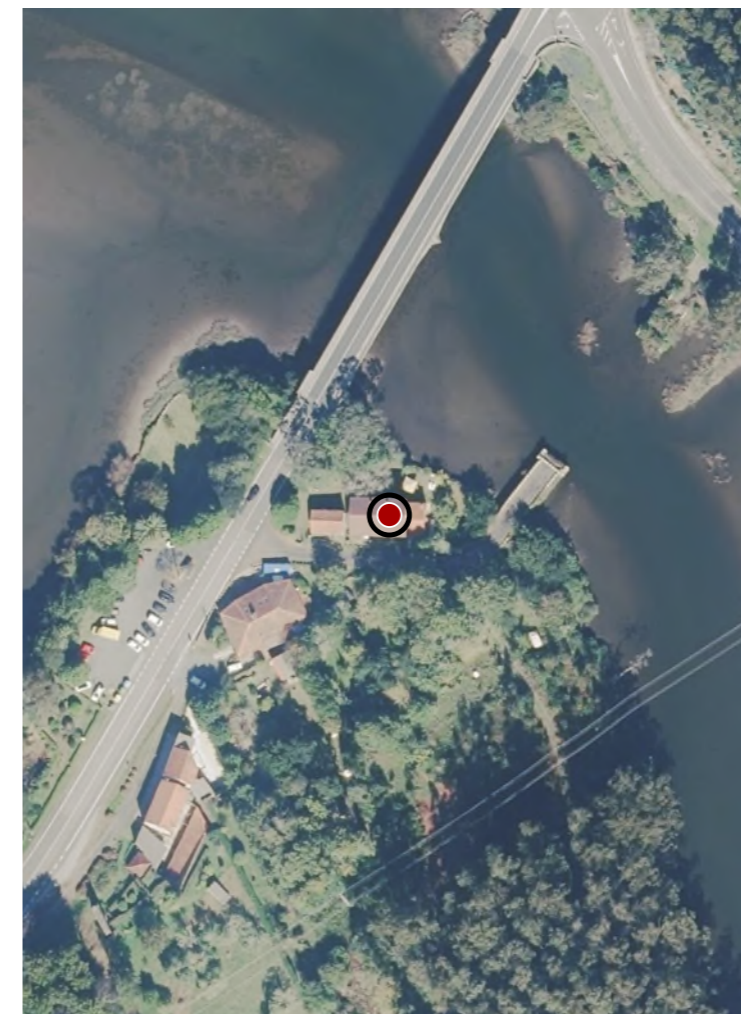
IMAXES



CATÁLOGO DE BENS DE VALOR CULTURAL NO LITORAL

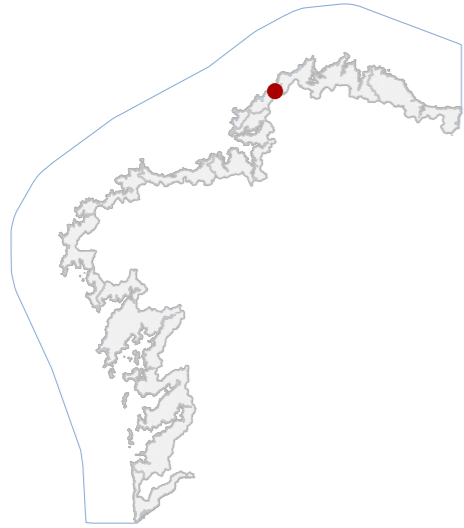

DATOS IDENTIFICATIVOS

CLASIFICACIÓN	BEN CATALOGADO
CATEGORÍA	SITIO ARQUEOLÓXICO
PLANEAMIENTO	NORMAS SUBSIDIARIAS DE PLANEAMENTO
FICHA	GA15087006
XACEMENTO ARQUEOLÓXICO TIPO	XACEMENTO ARQUEOLÓXICO SUBTIPO
ELEMENTO	CASTRO
NIVEL DE PROTECCIÓN	GRAO II.1 / GRAO II.2
GRADO DE CONSERVACIÓN	ALTERADO
USOS ORIXINAIS	FORESTAL
GLOBAL	PRODUTIVO
DETALLADO	

DELIMITACIÓN DO BEN

Con carácter xeral, tan só se permitirán actuacións encamiñadas á conservación, protección, consolidación, e investigación dos bens, con autorización previa da administración competente en materia de patrimonio cultural.

CONTORNO DO BEN

As intervencións deberán contar coa autorización da administración competente, segundo o disposto nos artigos 39, 45 e 46 da LPCG. Estas poderán condicionarse á avaliación do seu impacto arqueolóxico e paisaxístico.

CONTORNO DE PROTECCIÓN

15_004
CÓDIGO INVENTARIO

CASTRO DE VILARRUBE
DENOMINACIÓN

LOCALIZACIÓN

PROVINCIA	A CORUÑA
COMARCA COSTEIRA	RÍAS ALTAS
CONCELLO	VALDOVIÑO
SECTOR COSTEIRO	RÍA DE CEDEIRA
UNIDADE DE PAISAXE	VILARRUBE OESTE
PARROQUIA	PANTÍN (SANTIAGO)
NÚCLEO / LUGAR	FRÁDEGAS
REFERENCIA CATASTRAL	15088A04601908
ZONA	SERVIDUME
COORDENADAS	X: 573733,94 Y: 4831991,91 U.T.M. Huso 29N ETRS89

INVENTARIO

Asentamento fortificado da Idade do Ferro composto por un recinto principal de planta ovalada. A zona situada ao lado da estrada se atopa rodeada dunha alta muralla, que nalgún punto chega aos 10 m de altura, e dun gran foso que se interrompe cara ó SE. No medio hai un camiño que corta as defensas. Despois do foso hai un enorme parapeto, seguido dun segundo parapeto só conservado no lado E. Baixo a estrada continúa o primeiro recinto, conservándose no lado E parte da muralla, que se perde en dirección á costa. O resto do recinto se atopa defendido por varios terrapléns. Código GA15087006, con nivel de protección Grao II.1 / Grao II.2.

DESCRIPCIÓN

Consérvase o sistema defensivo do recinto.

EDIFICACIÓN

Rústica de configuración irregular, adaptada á coroa do outeiro. Uso forestal predominante, con masas arbóreas que condicionan a percepción do xacemento.

PARCELA

Entorno rural costeiro de baixa densidade edificatoria, con accesos por pistas forestais. A paisaxe presenta mosaico agrario-forestal e dominio visual sobre a ría de Cedeira.

ENTORNO

Relevancia arqueolóxica como testemuño da ocupación na Rías Altas, representativo do modelo de asentamento en altura con control visual do territorio litoral. Constitúe referencia identitaria e histórica no contexto local.

VALORES

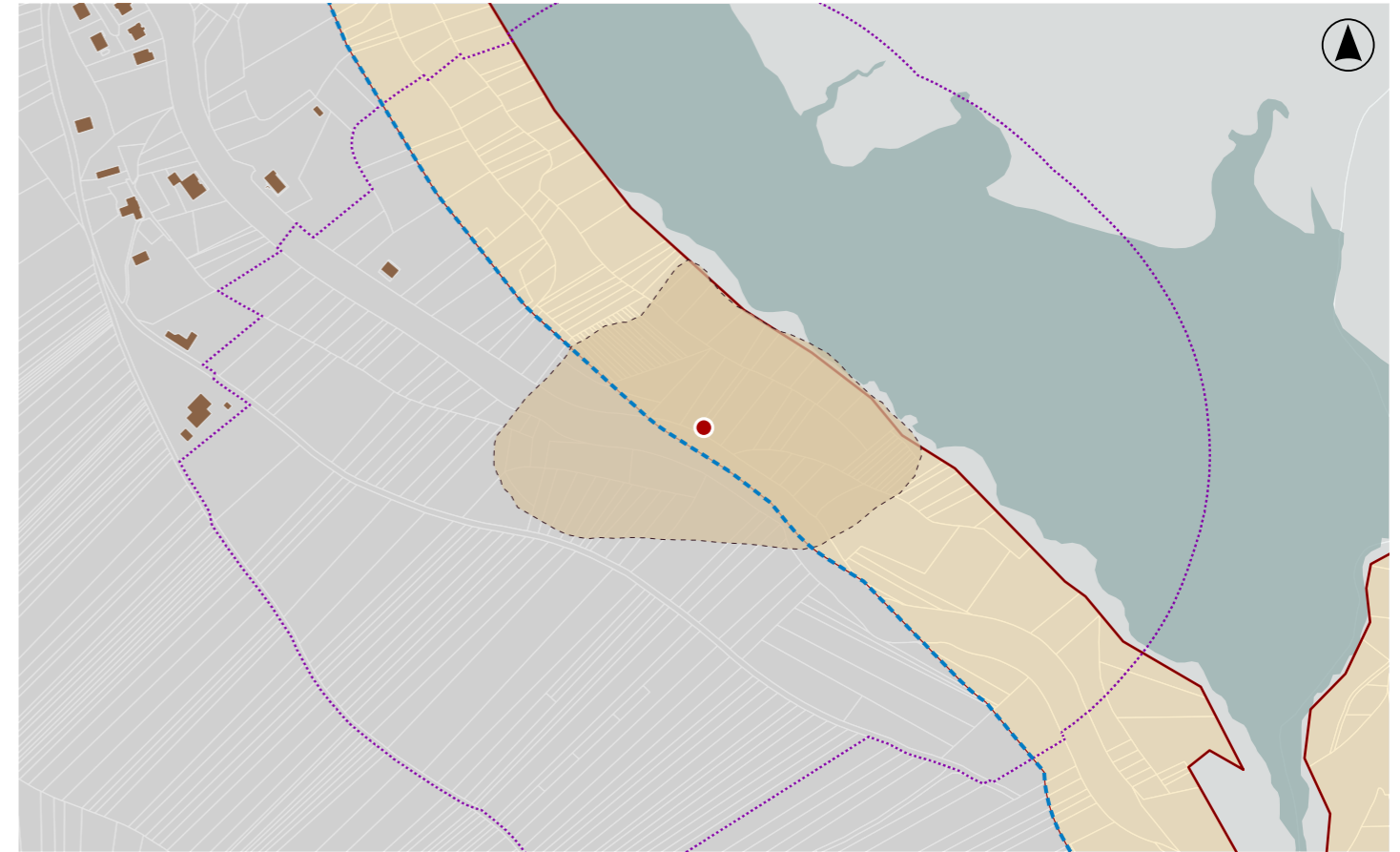

DELIMITACIÓN / CONTORNO DE PROTECCIÓN

ORTOFOTOGRAFÍA PNOA 2023

Escala: 1:2.000

HIPSOMÉTRICO

Escala: 1:5.000

Escala: 1:2.000

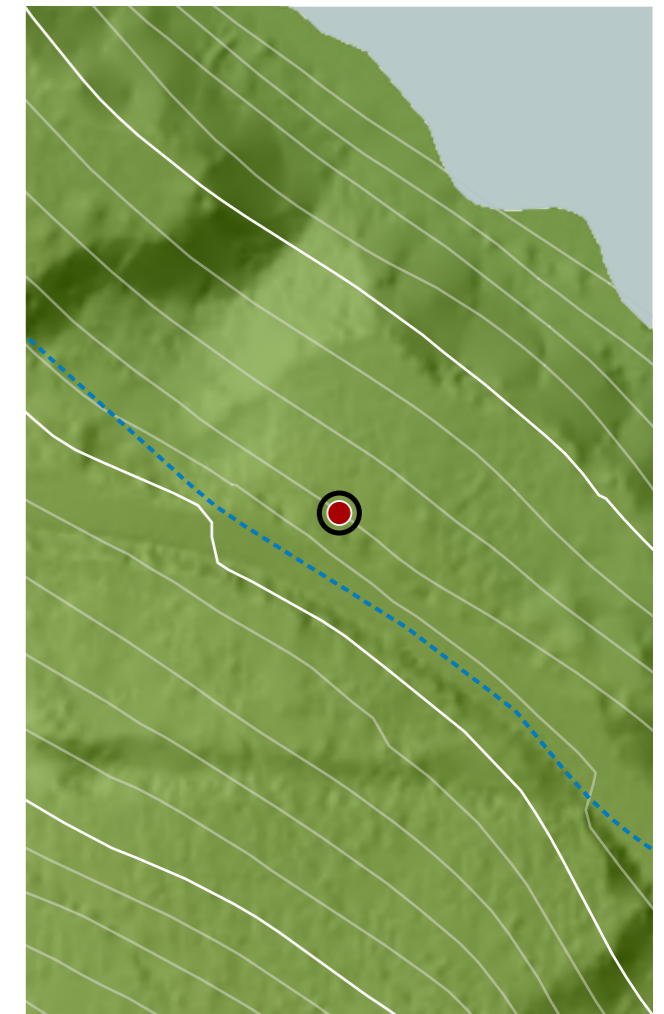
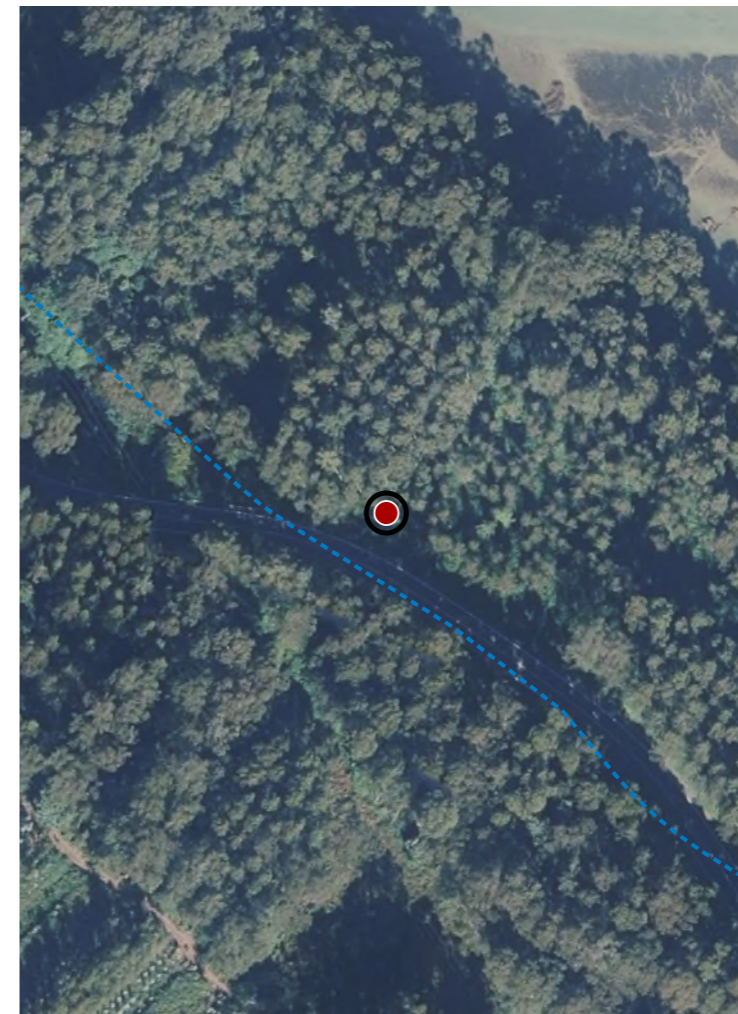

CATÁLOGO DE BENS DE VALOR CULTURAL NO LITORAL

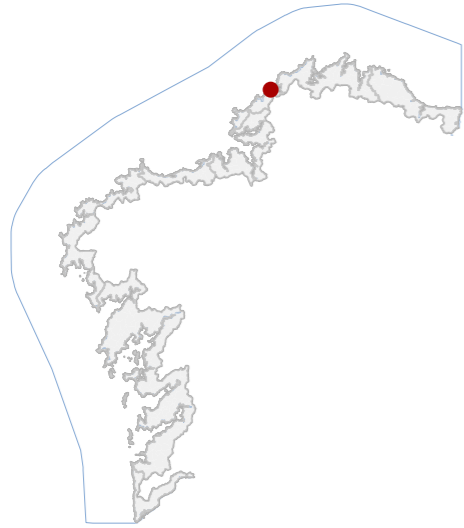

DATOS IDENTIFICATIVOS

CLASIFICACIÓN: BEN CATALOGADO

CATEGORÍA: SITIO ARQUEOLÓXICO

PLANEAMIENTO: NORMAS SUBSIDIARIAS DE PLANEAMENTO

FICHA: GA15087003

XACEMENTO ARQUEOLÓXICO TIPO: XACEMENTO ARQUEOLÓXICO SUBTIPO

ELEMENTO: CASTRO

NIVEL DE PROTECCIÓN: GRAO II.1 / GRAO II.2

GRADO DE CONSERVACIÓN: ALTERADO

USOS ORIXINAIS

GLOBAL: FORESTAL

DETALLADO: PRODUTIVO

DELIMITACIÓN DO BEN

Con carácter xeral, tan só se permitirán actuacións encamiñadas á conservación, protección, consolidación, e investigación dos bens, con autorización previa da administración competente en materia de patrimonio cultural.

CONTORNO DO BEN

As intervencións deberán contar coa autorización da administración competente, segundo o disposto nos artigos 39, 45 e 46 da LPCG. Estas poderán condicionarse á avaliación do seu impacto arqueolóxico e paisaxístico.

CONTORNO DE PROTECCIÓN

15_005
CÓDIGO INVENTARIO

CASTRO DE COTO REDONDO
DENOMINACIÓN

LOCALIZACIÓN

PROVINCIA: A CORUÑA

COMARCA COSTEIRA: RÍAS ALTAS

CONCELLO: VALDOVIÑO

SECTOR COSTEIRO: COSTA NORTE DE FERROL

UNIDADE DE PAISAXE: PANTÍN

PARROQUIA: PANTÍN (SANTIAGO)

NÚCLEO / LUGAR: GABEIRA, A

REFERENCIA CATASTRAL: 15088A03400007

ZONA: SERVIDUME

COORDENADAS: X: 571748,00 Y: 4832709,00
U.T.M. Huso 29N ETRS89

INVENTARIO

Castro costeiro de planta ovalada, con 55 m no eixe N-S e 44 m no eixe E-W. Está defendido de forma natural polos acantilados e, no lado E, por unha muralla de terra, ben conservada na metade do recinto e desaparecida na outra metade, converténdose as defensas nun terraplén e conservando un pequeno anaco de parapeto. A entrada está na parte central da muralla, onde esta se dobra en ángulo para formar un corredor. Código GA15087003, con nivel de protección Grao II.1 / Grao II.2.

DESCRIPCIÓN

O recinto configúrase mediante muralla de terra, parcialmente conservada e transformada en terraplén, sen estruturas arquitectónicas visibles nin elementos construtivos asociados.

EDIFICACIÓN

Parcela irregular adaptada ao promontorio litoral, con pendentes acusadas cara aos cantís. Uso actual de monte baixo. Delimitación coincidente co perímetro defensivo e conexión por pista rural desde Gabeira.

PARCELA

Entorno litoral aberto, con presenza de vivendas dispersas e pistas rurais. A imaxe mantén carácter natural, sen edificacións intrusivas inmediatas. Elevada integración paisaxística sobre a enseada de Pantín.

ENTORNO

Asentamento fortificado costeiro representativo do poboamento na Idade do Ferro. Posúe valor histórico, científico e territorial. A súa implantación estratéxica reforza a lectura arqueolóxica da ocupación protohistórica litoral.

VALORES

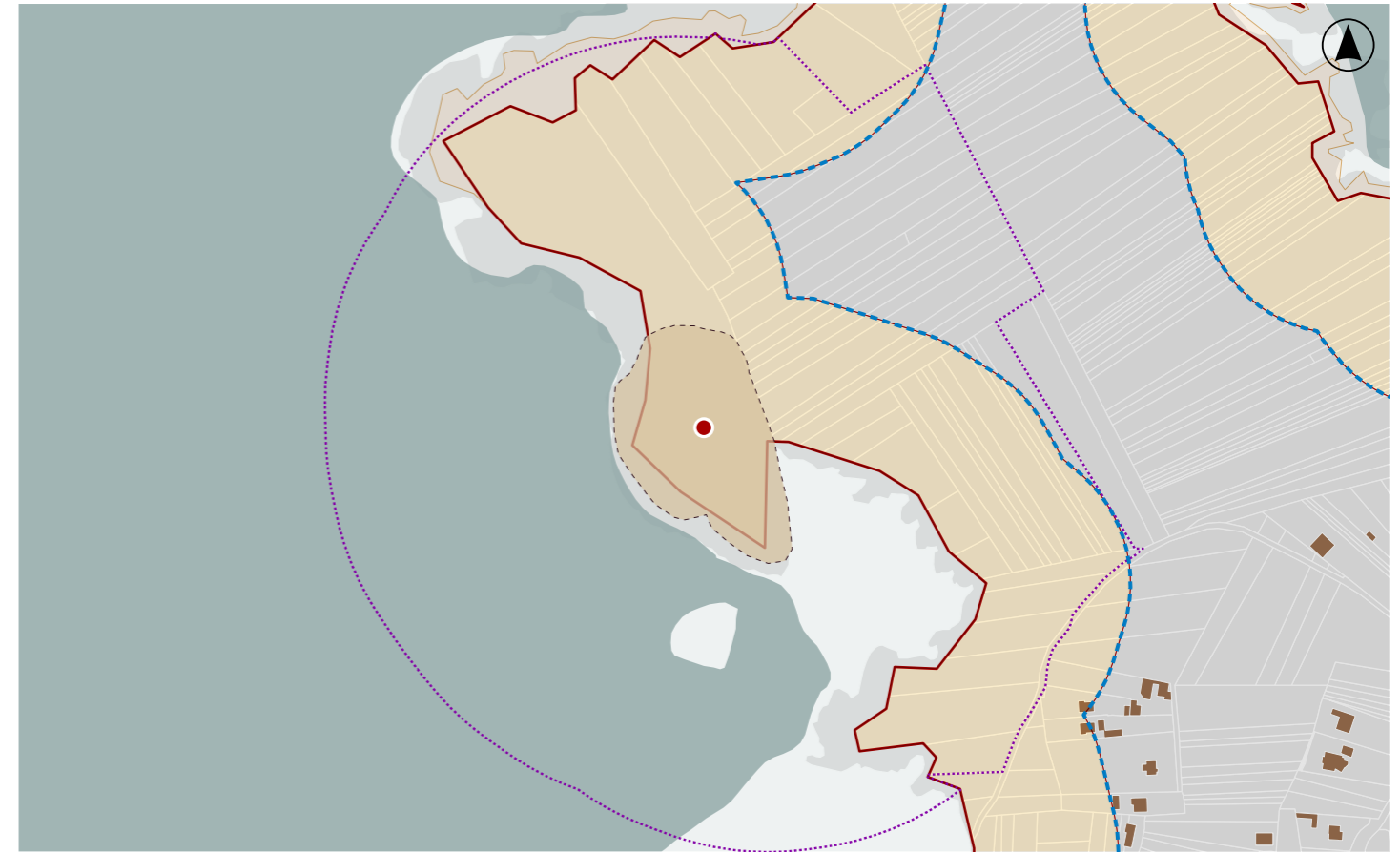

DELIMITACIÓN / CONTORNO DE PROTECCIÓN

ORTOFOTOGRAFÍA PNOA 2023

Escala: 1:2.000

HIPSOMÉTRICO

Escala: 1:5.000

Escala: 1:2.000

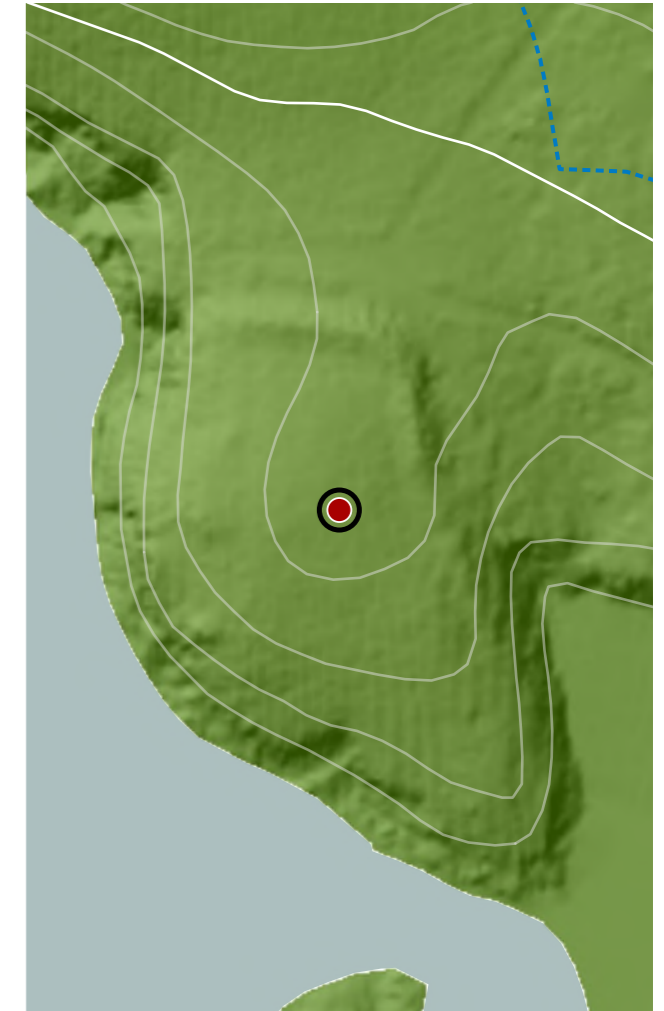

CATÁLOGO DE BENS DE VALOR CULTURAL NO LITORAL

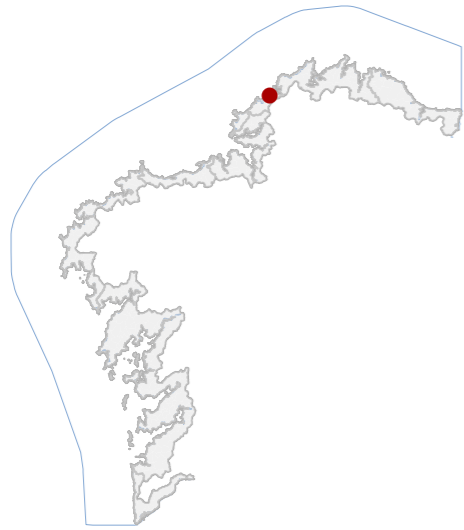

DATOS IDENTIFICATIVOS

CLASIFICACIÓN: BEN CATALOGADO

CATEGORÍA: MONUMENTO

PLANEAMIENTO: PLAN BÁSICO AUTONÓMICO

FICHA: ARQUITECTÓNICO RELIXIOSO

TIPO: TIPO SUBTIPO

ELEMENTO: CAPELA

NIVEL DE PROTECCIÓN: ESTRUTURAL

GRADO DE CONSERVACIÓN: DEFICIENTE

USOS ORIXINAIS

GLOBAL: DOTACIONAL

DETALLADO: EQ SOCIAL-CULTURAL

ACTUACIÓNS

Investigación, Valorización, Mantemento, Conservación, Consolidación, Restauración, Rehabilitación, Reestruturación parcial, puntual, Ampliación planta e altura, Reconstrución excepcional.

AUTORIZABLES

Cómpre presevar a súa tipoloxía, a espadana e composición da fachada. Recomendase consolidación de revocos, tratamento de humidades e restauración puntual da pedra, así como mantemento da contorna e control de impactos visuais.

POSTA EN VALOR

15_006
CÓDIGO INVENTARIO

LOCALIZACIÓN

PROVINCIA: A CORUÑA

COMARCA COSTEIRA: RÍAS ALTAS

CONCELLO: VALDOVIÑO

SECTOR COSTEIRO: COSTA NORTE DE FERROL

UNIDADE DE PAISAXE: PANTÍN

PARROQUIA: PANTÍN (SANTIAGO)

NÚCLEO / LUGAR: MARNELA DE ABAIXO

REFERENCIA CATASTRAL: 001202100NJ73A

ZONA: SERVIDUME

COORDENADAS: X: 571277,00 Y: 4830936,00

U.T.M. Huso 29N ETRS89

INVENTARIO

Trátase dun pequeno templo executado en fábrica de cachotaría e perpiaño, revocado e encalado. Presenta estrutura portante de muros de carga e cuberta a dúas augas con lousa. A planta é rectangular, dunha soa nave, con espadana pétre de dous vans e remate en frontón curvo con cruz metálica. A fachada principal organízase mediante porta de arco de medio punto e fornela superior. A tipoloxía responde ás capelas rurais de cronoloxía moderna, probablemente dos séculos XVIII-XIX. O estado de conservación é deficiente, con humidades por capilaridade, escurecementos biolóxicos, fisuración puntual do revoco e alteración superficial da pedra na espadana.

DESCRIPCIÓN

Volume prismático rectangular, unha planta e nave única. Muros de carga en cachotaría revocada e encalada, carpinterías sinxelas. Cuberta a dúas augas con lousa. Espadana pétre de dous vans con campás.

EDIFICACIÓN

Parcela de xeometría irregular e topografía suave, con pradería perimetral. Sen peche formal definido, relación directa coa paisaxe rural circundante e acceso desde vial local.

PARCELA

Rural disperso, con vivenda unifamiliar illada e vías locais de acceso. Alta integración paisaxística en ámbito agroforestal con vistas abertas ao val. Presenza puntual de liñas aéreas que inciden na percepción do conxunto.

ENTORNO

Ben representativo da arquitectura relixiosa popular rural, vinculado á devoción local a San Martiño e á configuración histórica do territorio parroquial. Constitúe fito identitario e referencial na paisaxe cultural da Marnela.

VALORES

CAPELA DE SAN MARTIÑO NA MARNELA
DENOMINACIÓN

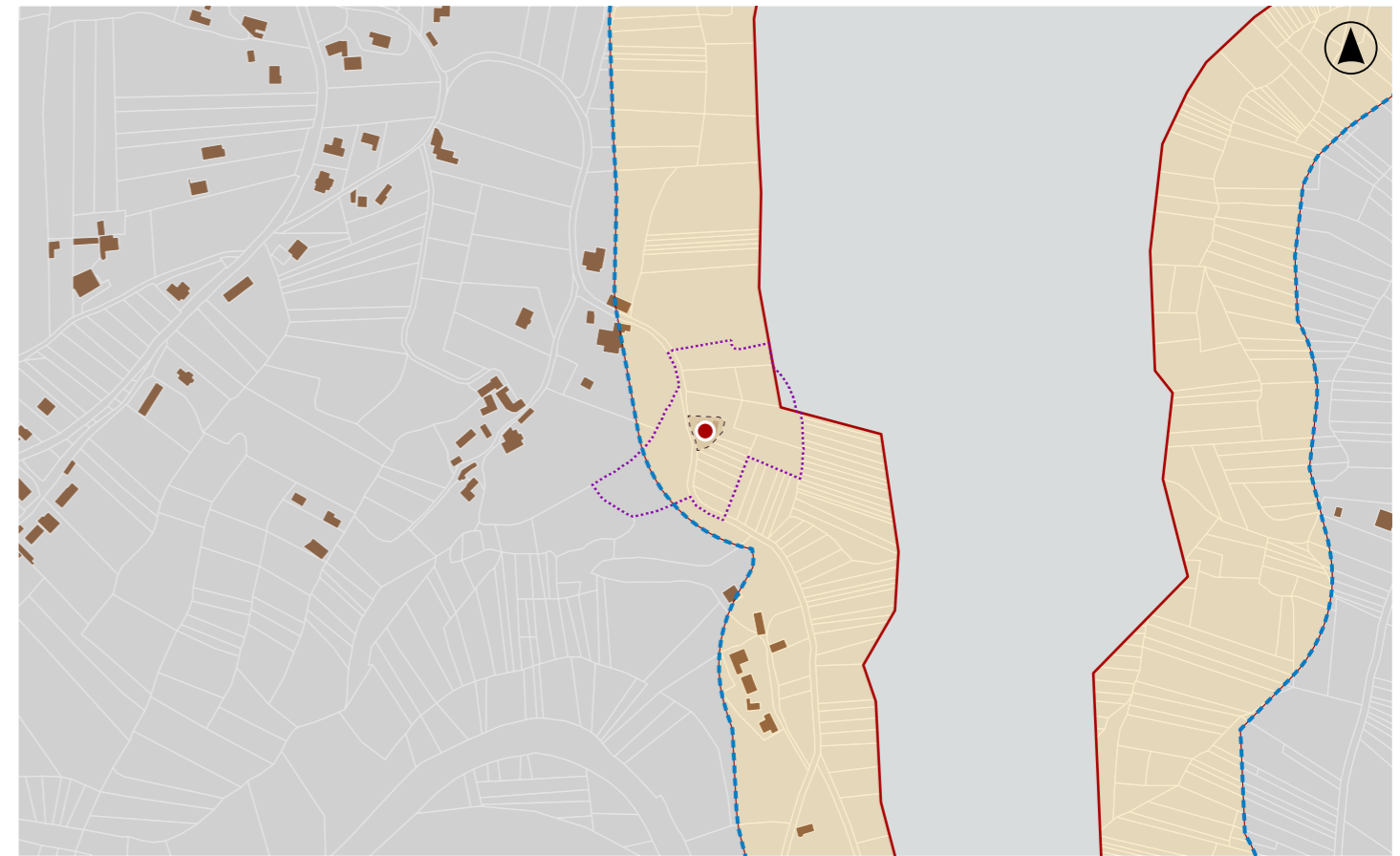

DELIMITACIÓN / CONTORNO DE PROTECCIÓN

ORTOFOTOGRAFÍA PNOA 2023

Escala: 1:2.000

Escala: 1:5.000

IMAXES



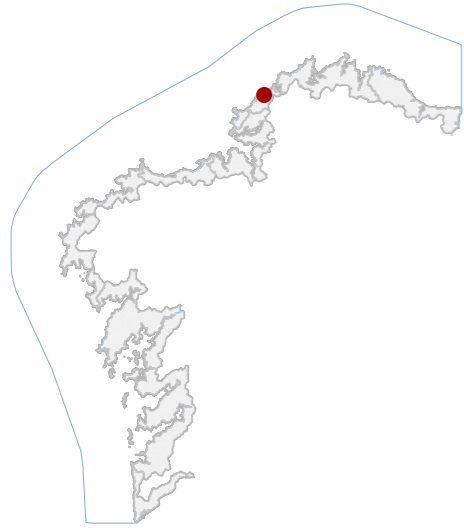

DATOS IDENTIFICATIVOS

CLASIFICACIÓN	BEN CATALOGADO
CATEGORÍA	SITIO ARQUEOLÓXICO
PLANEAMIENTO	PLAN BÁSICO AUTONÓMICO
FICHA	GA15087022
XACEMENTO ARQUEOLÓXICO TIPO	XACEMENTO ARQUEOLÓXICO SUBTIPO
ELEMENTO	CASTRO
NIVEL DE PROTECCIÓN	GRAO II.1 / GRAO II.2
GRADO DE CONSERVACIÓN	ALTERADO
USOS ORIXINAIS	
GLOBAL	FORESTAL
DETALLADO	PRODUTIVO

DELIMITACIÓN DO BEN

Con carácter xeral, tan só se permitirán actuacións encamiñadas á conservación, protección, consolidación, e investigación dos bens, con autorización previa da administración competente en materia de patrimonio cultural.

CONTORNO DO BEN

As intervencións deberán contar coa autorización da administración competente, segundo o disposto nos artigos 39, 45 e 46 da LPCG. Estas poderán condicionarse á avaliación do seu impacto arqueolóxico e paisaxístico.

CONTORNO DE PROTECCIÓN

LOCALIZACIÓN

PROVINCIA	A CORUÑA
COMARCA COSTEIRA	RÍAS ALTAS
CONCELLO	VALDOVIÑO
SECTOR COSTEIRO	COSTA NORTE DE FERROL
UNIDADE DE PAISAXE	CANTÍS DE PRADOS
PARROQUIA	VALDOVIÑO (SANTALLA)
NÚCLEO / LUGAR	LADEIRA, A
REFERENCIA CATASTRAL	15088A02109200
ZONA	DOMINIO PÚBLICO MARITIMO TERRESTRE
COORDENADAS	X: 568774,00 Y: 4830286,00 U.T.M. Huso 29N ETRS89

INVENTARIO

Asentamento fortificado costeiro da Idade do Ferro. Conta cun recinto que se adapta á topografía dunha península. Atópase defendido na zona do istmo pola combinación de foso e parapeto, este último levantado a partir dun muro interior ao que se lle encosta a terra extraída do foso, coa fin de darlle mellor entidade. Está alterado na zona do istmo pola acción erosiva do mar. Código GA15087022, con nivel de protección Grao II.1 / Grao II.2.

DESCRIPCIÓN

O sistema defensivo configúrase por foso e parapeto de terra apoiado en muro interior, sen restos visibles de edificacións nin elementos construtivos asociados.

EDIFICACIÓN

Predio irregular correspondente a península litoral, delimitada por cantís e polo istmo defensivo. Uso actual de monte baixo.

PARCELA

Entorno costeiro aberto con cantís abruptos e presenza de vivenda dispersa no interior. Acceso por pista asfaltada. Mantén elevada integración paisaxística, sen impactos directos sobre a percepción do recinto.

ENTORNO

Exemplo representativo de castro costeiro adaptado a península, con sistema defensivo de foso e parapeto. Posúe valor histórico e científico para o estudo do poboamento da Idade do Ferro no litoral das Rías Altas.

VALORES

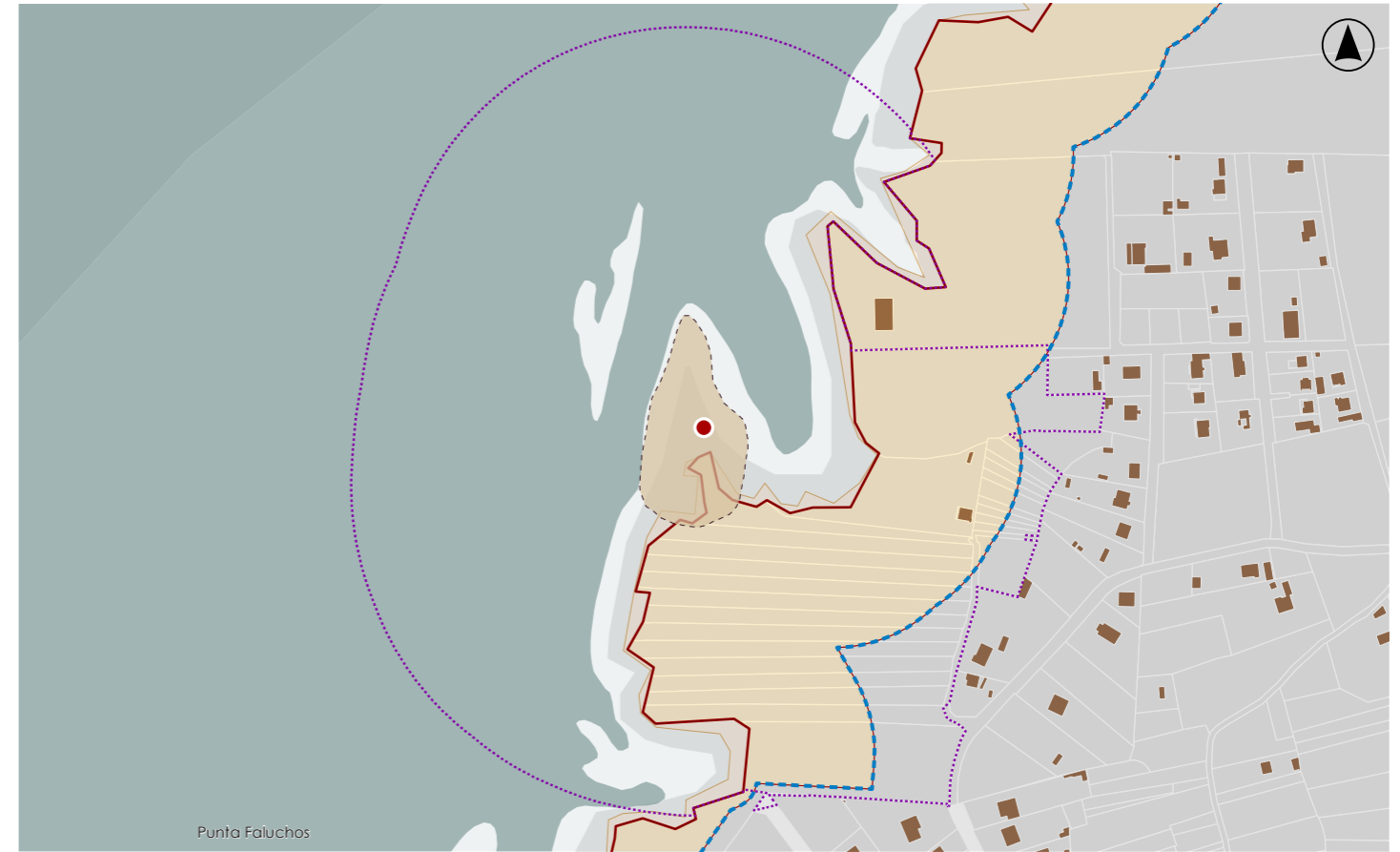

DELIMITACIÓN / CONTORNO DE PROTECCIÓN

ORTOFOTOGRAFÍA PNOA 2023

Escala: 1:2.000

HIPSOMÉTRICO

Escala: 1:5.000

Escala: 1:2.000

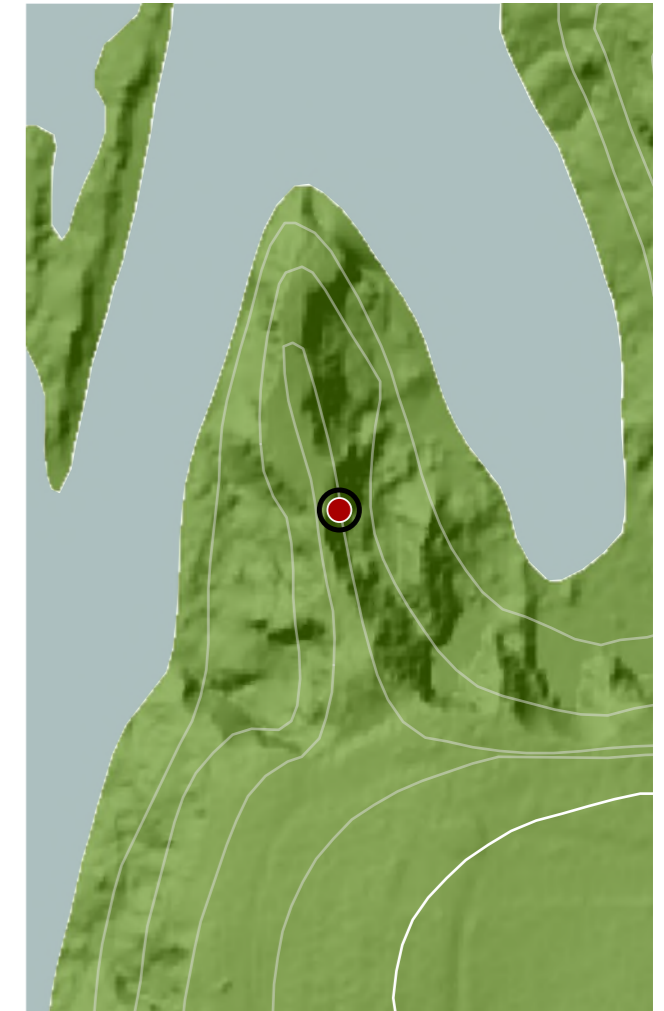
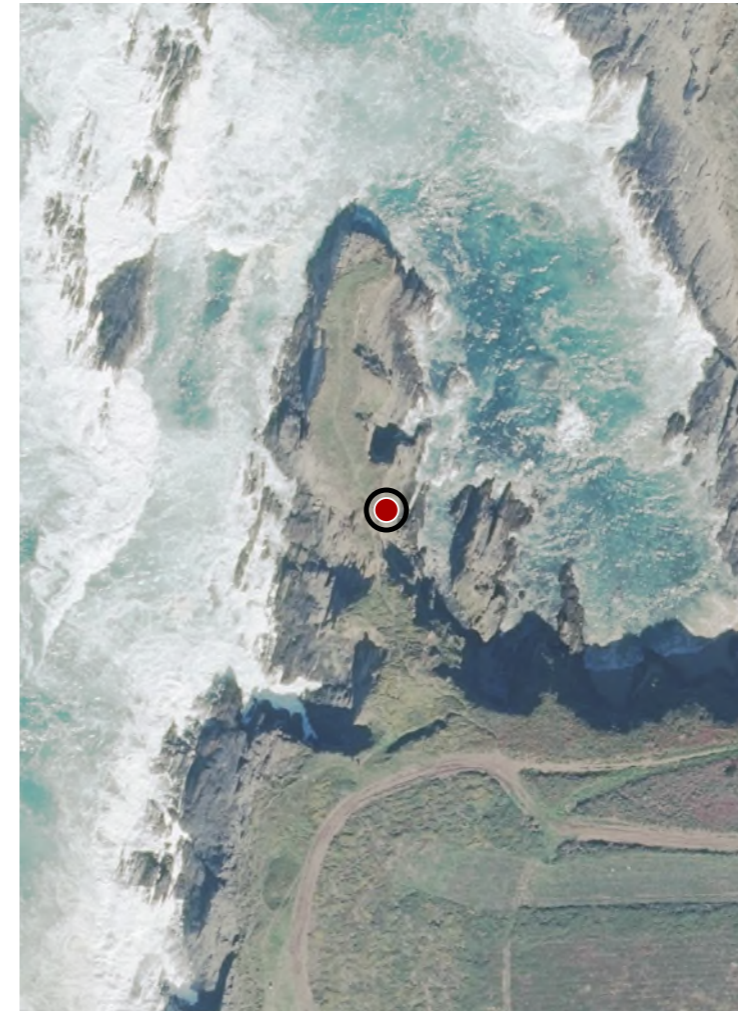

CATÁLOGO DE BENS DE VALOR CULTURAL NO LITORAL

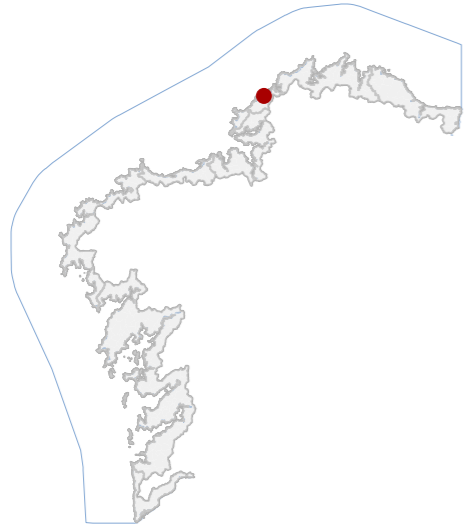

DATOS IDENTIFICATIVOS

CLASIFICACIÓN	BEN CATALOGADO
CATEGORÍA	SITIO ARQUEOLÓXICO
PLANEAMIENTO	NORMAS SUBSIDIARIAS DE PLANEAMENTO
FICHA	GA15087009
XACEMENTO ARQUEOLÓXICO TIPO	XACEMENTO ARQUEOLÓXICO SUBTIPO
ELEMENTO	CASTRO
NIVEL DE PROTECCIÓN	GRAO II.1 / GRAO II.2
GRADO DE CONSERVACIÓN	ALTERADO
USOS ORIXINAIS	
GLOBAL	FORESTAL
DETALLADO	

DELIMITACIÓN DO BEN

Con carácter xeral, tan só se permitirán actuacións encamiñadas á conservación, protección, consolidación, e investigación dos bens, con autorización previa da administración competente en materia de patrimonio cultural.

CONTORNO DO BEN

As intervencións deberán contar coa autorización da administración competente, segundo o disposto nos artigos 39, 45 e 46 da LPCG. Estas poderán condicionarse á avaliación do seu impacto arqueolóxico e paisaxístico.

CONTORNO DE PROTECCIÓN

LOCALIZACIÓN

PROVINCIA	A CORUÑA
COMARCA COSTEIRA	RÍAS ALTAS
CONCELLO	VALDOVIÑO
SECTOR COSTEIRO	COSTA NORTE DE FERROL
UNIDADE DE PAISAXE	A FROUXEIRA
PARROQUIA	VALDOVIÑO (SANTALLA)
NÚCLEO / LUGAR	SAÍÑA, A
REFERENCIA CATASTRAL	15088A02100534
ZONA	SERVIDUME
COORDENADAS	X: 568674,23 Y: 4829851,46 U.T.M. Huso 29N ETRS89

INVENTARIO

Castro peninsular de 85 m no seu eixe N-S e 56 m no eixe E-W. Conta con defensas naturais de acantilados, salvo no lado do istmo, onde presenta como primeira defensa unha muralla, seguida dun foso, parapeto e un segundo foso. No lado sur do castro os fosos desaparecen e hai un terraplén. Dous camiños atravesan o recinto en dirección N-S e pode que pola acción do mar parte do castro fora destruído. Código GA15087009, con nivel de protección Grao II.1 / Grao II.2.

DESCRIPCIÓN

O sistema defensivo componse de muralla, fosos e parapetos de terra, sen evidencias visibles de edificacións nin elementos construtivos asociados.

EDIFICACIÓN

Parcela peninsular de xeometría irregular, delimitada por cantís e polo istmo fortificado. Uso actual de monte baixo.

PARCELA

Entorno litoral con praia e cantís abruptos, presenza de núcleo residencial próximo e viario local. Mantén relación visual directa co areal da Frouxeira, cunha integración paisaxística relevante malia presión antrópica.

ENTORNO

Asentamento fortificado peninsular representativo do poboamento costeiro da Idade do Ferro nas Rías Altas. É salientable polo seu sistema defensivo complexo e pola implantación estratéxica no territorio litoral.

VALORES

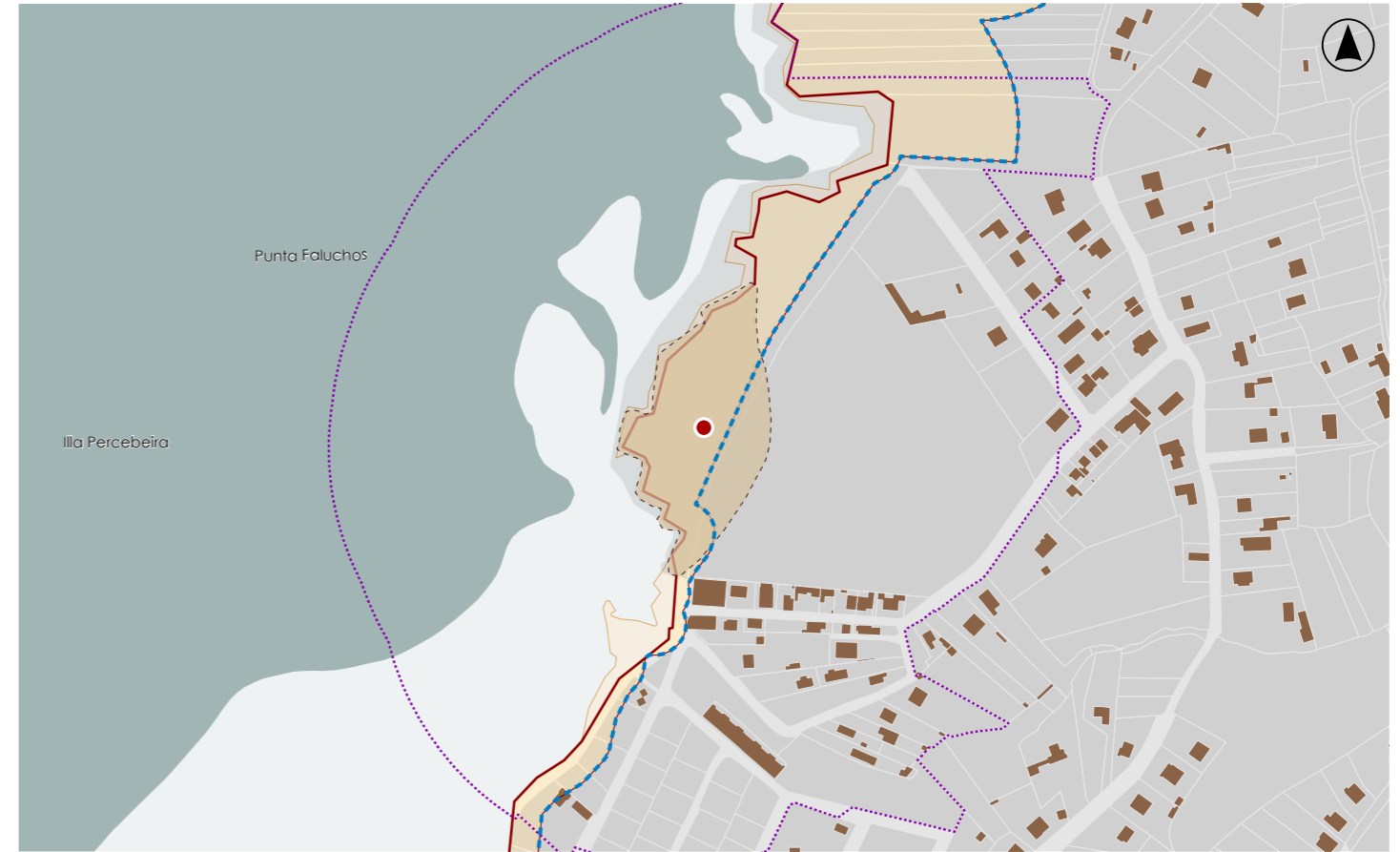

DELIMITACIÓN / CONTORNO DE PROTECCIÓN

ORTOFOTOGRAFÍA PNOA 2023

Escala: 1:2.000



HIPSOMÉTRICO

Escala: 1:5.000

Escala: 1:2.000

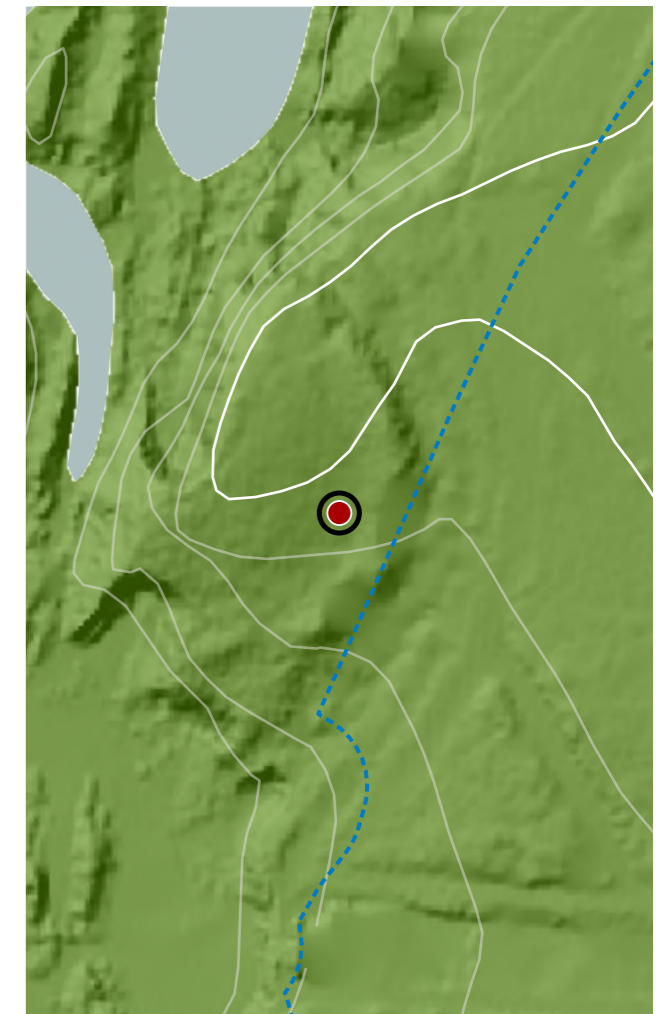

CATÁLOGO DE BENS DE VALOR CULTURAL NO LITORAL

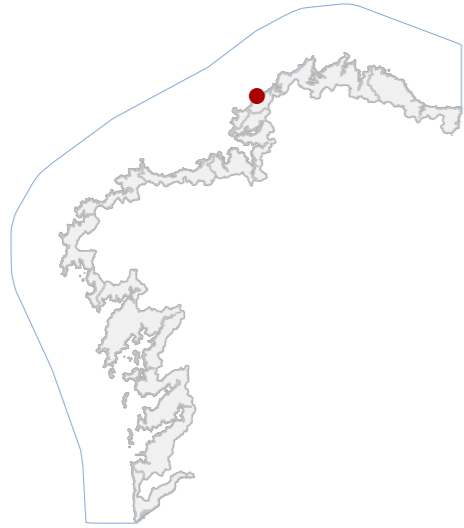

DATOS IDENTIFICATIVOS

CLASIFICACIÓN: BEN CATALOGADO

CATEGORÍA: MONUMENTO

PLANEAMIENTO: PLAN BÁSICO AUTONÓMICO

FICHA:

ARQUITECTÓNICO TIPO: DEFENSIVO SUBTIPO

ELEMENTO: INSTALACIÓN MILITAR

NIVEL DE PROTECCIÓN: AMBIENTAL

GRADO DE CONSERVACIÓN: MOI DEFICIENTE

USOS ORIXINAIS

GLOBAL: DOTACIONAL

DETALLADO: DOTACIONAL MÚLTIPLE

ACTUACIÓNS

Investigación, Valorización, Mantemento, Conservación, Consolidación, Restauración, Rehabilitación, Reestruturación, Ampliación.

AUTORIZABLES:

POSTA EN VALOR:

15_009
CÓDIGO INVENTARIO

LOCALIZACIÓN

PROVINCIA: A CORUÑA

COMARCA COSTEIRA: RÍAS ALTAS

CONCELLO: VALDOVIÑO

SECTOR COSTEIRO: COSTA NORTE DE FERROL

UNIDADE DE PAISAXE: PORTIÑO DE MEIRÁS E PUNTA FROUXEIRA

PARROQUIA: MEIRÁS (SAN VICENTE)

NÚCLEO / LUGAR: LAVACERIDO

REFERENCIA CATASTRAL: 15088A00201023

ZONA: SERVIDUME

COORDENADAS: X: 565445,00 Y: 4829800,00
U.T.M. Huso 29N ETRS89

INVENTARIO

Instalación militar costeira de carácter defensivo, vinculada ao sistema de fortificacións construídas ao longo do litoral galego durante o século XX. A edificación intégrase na Punta Frouxeira, configurando un punto estratéxico de control visual e de vixilancia sobre o océano Atlántico e a entrada á ría de Ferrol. O conxunto presenta estruturas de formigón armado de tipoloxía búnker, con galerías interiores abovedadas e accesos a plataformas exteriores de observación e tiro, hoxe en desuso. O estado de conservación é moi deficiente, con perdas de material, graffitis e alteracións derivadas da exposición continua á intemperie. Constitúe, con todo, un testemuño relevante da arquitectura militar contemporánea e un fito paisaxístico de forte impacto visual no territorio litoral.

DESCRIPCIÓN

Construción en formigón armado de tipoloxía defensiva, composta por túnel abovedado, cámaras interiores e plataforma semicircular exterior. Presenta gran deterioro estrutural e presenza de humidades e graffitis.

EDIFICACIÓN

A parcela ocupa un promontorio rochoso sobre o océano, con forte exposición ao vento e á maresía. O solo é de carácter rochoso, pouco vexetado, con camiños de acceso en mal estado e sen acondicionamento.

PARCELA

Situación costeira de gran valor ambiental e paisaxístico, dentro da unidade Portiño de Meirás e Punta Frouxeira, cunha ampla panorámica mariña e forte singularidade xeográfica e visual do enclave.

ENTORNO

Debe destacarse o seu valor como testemuño da arquitectura militar contemporánea, a súa integración paisaxística en enclave costeiro singular e a capacidade de transmitir memoria histórica á comunidade.

VALORES

INSTALACIÓNS MILITARES NA FROUXEIRA
DENOMINACIÓN

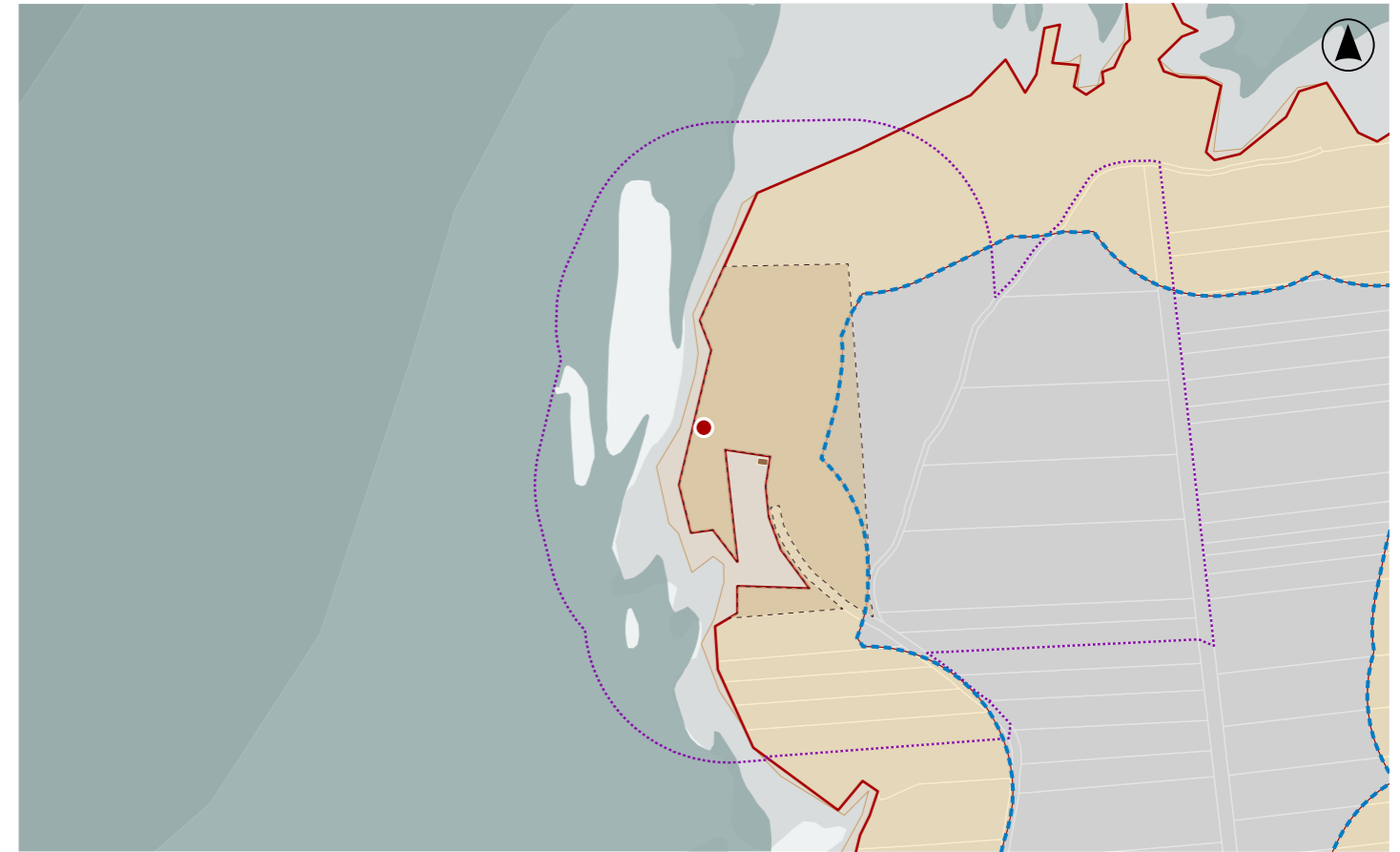

DELIMITACIÓN / CONTORNO DE PROTECCIÓN

ORTOFOTOGRAFÍA PNOA 2023

Escala: 1:2.000

Escala: 1:5.000

IMAXES



CATÁLOGO DE BENS DE VALOR CULTURAL NO LITORAL

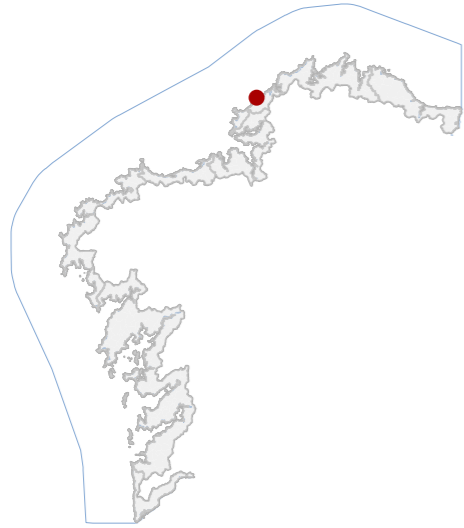

DATOS IDENTIFICATIVOS

CLASIFICACIÓN: BEN CATALOGADO

CATEGORÍA: SITIO ARQUEOLÓXICO

PLANEAMIENTO: NORMAS SUBSIDIARIAS DE PLANEAMENTO

FICHA: GA15087017

ZONA ARQUEOLÓXICA: ZONA ARQUEOLÓXICA
TIPO: SUBTIPO

ELEMENTO: OTROS

NIVEL DE PROTECCIÓN: GRAO III

GRADO DE CONSERVACIÓN: ALTERADO

USOS ORIXINAIS

GLOBAL: SIN USO

DETALLADO

DELIMITACIÓN DO BEN

As intervencións deberán contar coa autorización da administración competente, segundo o disposto nos artigos 39, 45 e 46 da LPCG. Estas poderán condicionarse coas cautelas arqueolóxicas que se consideren necesarias.

CONTORNO DO BEN

CONTORNO DE PROTECCIÓN

15_010
CÓDIGO INVENTARIO

PORTO DE MEIRÁS
DENOMINACIÓN

LOCALIZACIÓN

PROVINCIA: A CORUÑA
COMARCA COSTEIRA: RÍAS ALTAS
CONCELLO: VALDOVIÑO
SECTOR COSTEIRO: COSTA NORTE DE FERROL
UNIDADE DE PAISAXE: A FROUXEIRA
PARROQUIA: MEIRÁS (SAN VICENTE)
NÚCLEO / LUGAR: CARBALLOSO, O
REFERENCIA CATASTRAL: 15088A00209200
ZONA: DOMINIO PÚBLICO MARITIMO TERRESTRE
COORDENADAS: X: 565334,00 Y: 4829049,00
U.T.M. Huso 29N ETRS89

INVENTARIO

Xacemento de época medieval, definido por diversos muros de lousa que se viron nos perfís e nos buracos de escavacións furtivas. Atopouse cerámica común de pastas cincentas e desgraxante granítico groso. Tamén hai referencias ao achado de cerámica pintada e moedas da época de Juan II e restos óseos de peixe en abundancia. Segundo André Pena, estes restos puideron pertencer a unha pesqueira dos Andrade durante os séculos XII e XIV. Código GA15087017, con nivel de protección Grao III.

DESCRIPCIÓN

Non se documentan edificacións emerxentes nin volumetrías definidas. Consérvanse restos de muros de lousa visibles en perfís.

EDIFICACIÓN

Ámbito costeiro irregular, integrado en enseada con substrato rochoso e depósitos de croios.

PARCELA

Entorno litoral aberto con presenza de vivenda dispersa e viario local próximo. Paisaxe mariña dominante, con cantís e praia de croios. Non se aprecian elementos de forte impacto visual inmediato.

ENTORNO

Xacemento medieval de interese histórico e científico, vinculado á explotación pesqueira litoral e á dinámica señorial baixomedieval. É representativo das actividades económicas costeiras documentadas nas Rías Altas.

VALORES



DELIMITACIÓN / CONTORNO DE PROTECCIÓN

ORTOFOTOGRAFÍA PNOA 2023

Escala: 1:2.000

HIPSOMÉTRICO

Escala: 1:5.000

Escala: 1:2.000

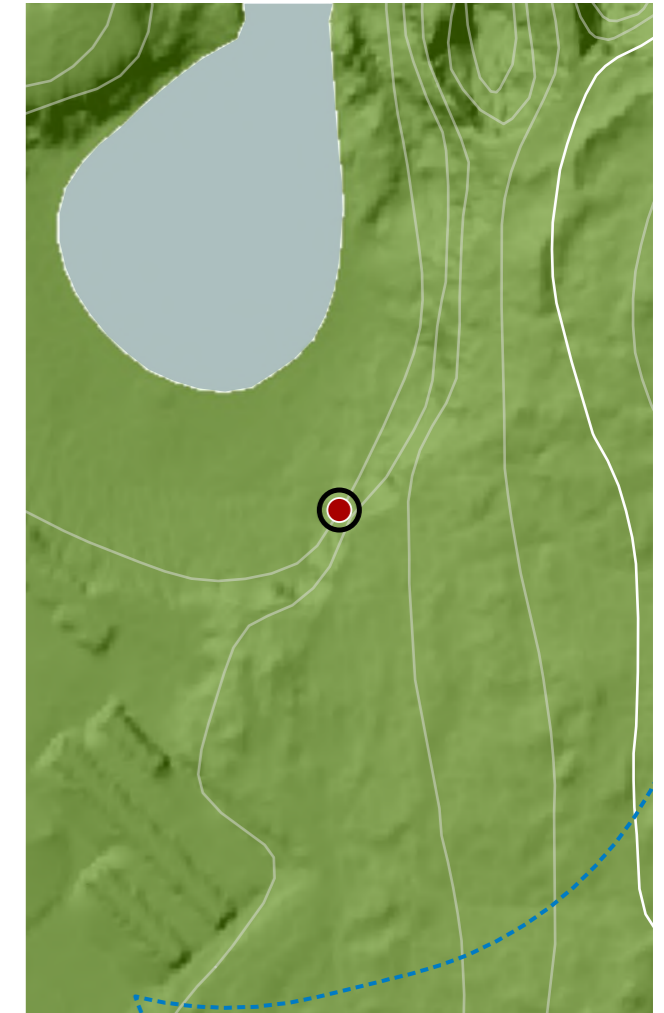
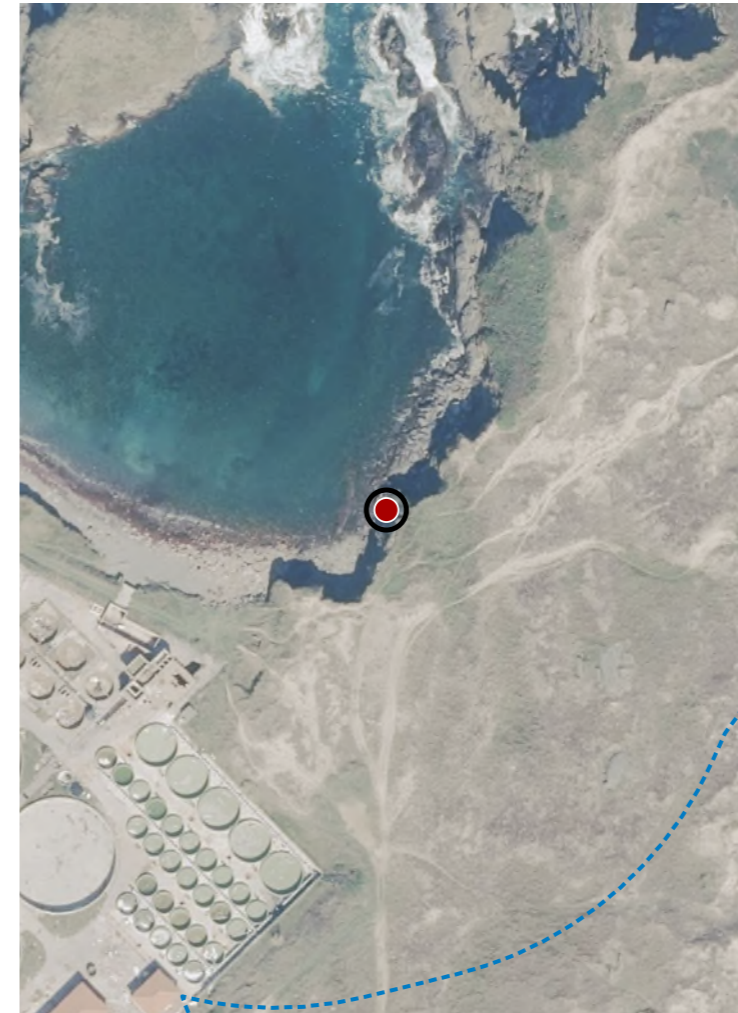

CATÁLOGO DE BENS DE VALOR CULTURAL NO LITORAL

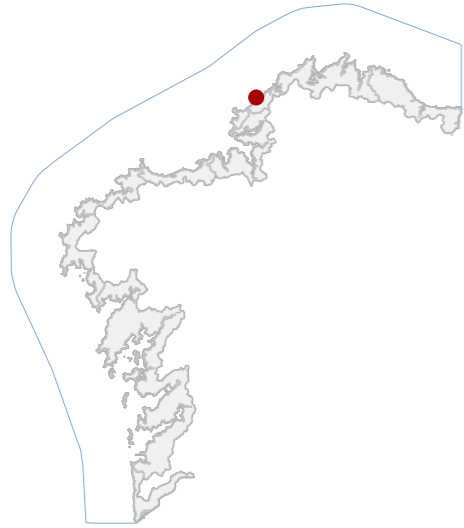

DATOS IDENTIFICATIVOS

CLASIFICACIÓN	BEN CATALOGADO
CATEGORÍA	MONUMENTO
PLANEAMIENTO	NORMAS SUBSIDIARIAS DE PLANEAMENTO
FICHA	MEIRÁS_8
ARQUITECTÓNICO TIPO	RELIXIOSO SUBTIPO
ELEMENTO	ERMIDA
NIVEL DE PROTECCIÓN	AMBIENTAL
GRADO DE CONSERVACIÓN	ACEPTABLE
USOS ORIXINAIS	DOTACIONAL
DETALLADO	DOTACIONAL MÚLTIPLE

ACTUACIÓN

Investigación, Valorización, Mantemento, Conservación, Consolidación, Restauración, Rehabilitación, Reestruturación, Ampliación.

AUTORIZABLES

Debe poñerse en valor a súa relación co medio mariño, a súa función como referente espiritual e identitario, a integración paisaxística, a autenticidade construtiva, así como a necesidade de conservación preventiva..

POSTA EN VALOR

15_011
CÓDIGO INVENTARIO

LOCALIZACIÓN

PROVINCIA	A CORUÑA
COMARCA COSTEIRA	RÍAS ALTAS
CONCELLO	VALDOVIÑO
SECTOR COSTEIRO	COSTA NORTE DE FERROL
UNIDADE DE PAISAXE	PORTIÑO DE MEIRÁS E PUNTA FROUXEIRA
PARROQUIA	MEIRÁS (SAN VICENTE)
NÚCLEO / LUGAR	CARBALLOSO, O
REFERENCIA CATASTRAL	15088A00200121
ZONA	DOMINIO PÚBLICO MARITIMO TERRESTRE
COORDENADAS	X: 565138,00 Y: 4829139,00 U.T.M. Huso 29N ETRS89

INVENTARIO

A ermida érguese como un pequeno templo relixioso de planta sinxela que se integra harmoniosamente na paisaxe costeira. Localízase sobre un promontorio rochoso que se proxecta cara ao mar, xerando unha imaxe singular de forte simbolismo espiritual e identitario. A edificación presenta volume compacto, cuberta a dúas augas e muros encalados que destacan polo contraste coa tonalidade escura das rochas e o azul atlántico. O acceso efectúase mediante unha escalinata labrada na propia rocha, reforzando o carácter pintoresco e paisaxístico do conxunto. Constitúe un fito visual e patrimonial de gran valor ambiental e devocional, vinculado ás tradicións mariñeiras e á memoria colectiva da comunidade, mantendo condicións aceptables de conservación malia o impacto da súa exposición ao medio mariño.

DESCRIPCIÓN

Edificación relixiosa de planta rectangular con engadido lateral, muros encalados e cuberta de tella a dúas augas. Presenta unha volumetría compacta, con porta principal de madeira e ventá de arco apuntado.

EDIFICACIÓN

A parcela consiste nun illote rochoso de reducidas dimensións, unido á costa por un estreito paso natural. A escalinata tallada na pedra garante o acceso, configurando unha transición singular.

PARCELA

O entorno está marcado pola forza do litoral atlántico, con cantís abruptos, praias de seixos e vexetación litoral dispersa. O lugar insírese na paisaxe, ofrecendo vistas abertas ao mar e ao faro da Frouxeira.

ENTORNO

O valor singular radica na súa implantación paisaxística e na configuración arquitectónica elemental que reforza a súa autenticidade. Constitúe un fito visual de forte identidade local e relevancia cultural no territorio.

VALORES

ERMIDA DE NOSA SEÑORA DO PORTO
DENOMINACIÓN



DELIMITACIÓN / CONTORNO DE PROTECCIÓN

ORTOFOTOGRAFÍA PNOA 2023

Escala: 1:2.000

Escala: 1:5.000

IMAXES

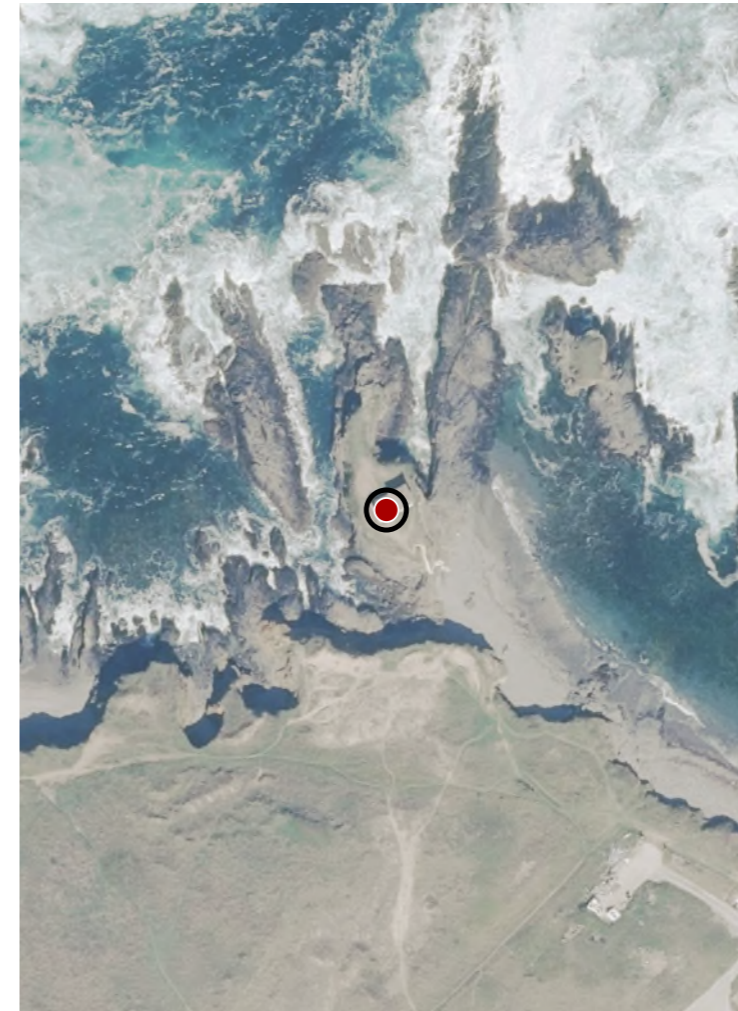

CATÁLOGO DE BENS DE VALOR CULTURAL NO LITORAL

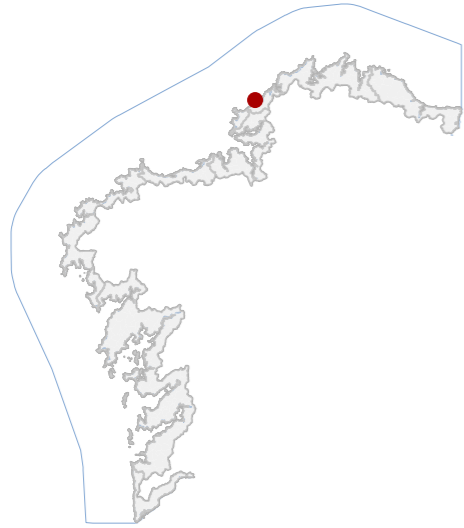

DATOS IDENTIFICATIVOS

CLASIFICACIÓN	BEN CATALOGADO
CATEGORÍA	SITIO ARQUEOLÓXICO
PLANEAMIENTO	NORMAS SUBSIDIARIAS DE PLANEAMENTO
FICHA	GA15087001
XACEMENTO ARQUEOLÓXICO TIPO	XACEMENTO ARQUEOLÓXICO SUBTIPO
ELEMENTO	CASTRO
NIVEL DE PROTECCIÓN	GRAO II.1 / GRAO II.2
GRADO DE CONSERVACIÓN	ALTERADO
USOS ORIXINAIS	
GLOBAL	FORESTAL
DETALLADO	PRODUTIVO

DELIMITACIÓN DO BEN

Con carácter xeral, tan só se permitirán actuacións encamiñadas á conservación, protección, consolidación, e investigación dos bens, con autorización previa da administración competente en materia de patrimonio cultural.

CONTORNO DO BEN

As intervencións deberán contar coa autorización da administración competente, segundo o disposto nos artigos 39, 45 e 46 da LPCG. Estas poderán condicionarse á avaliación do seu impacto arqueolóxico e paisaxístico.

CONTORNO DE PROTECCIÓN

LOCALIZACIÓN

PROVINCIA	A CORUÑA
COMARCA COSTEIRA	RÍAS ALTAS
CONCELLO	VALDOVIÑO
SECTOR COSTEIRO	COSTA NORTE DE FERROL
UNIDADE DE PAISAXE	MONTES DA LAGOA E CAMPELO
PARROQUIA	MEIRÁS (SAN VICENTE)
NÚCLEO / LUGAR	LAVACERIDO
REFERENCIA CATASTRAL	15088A00201014
ZONA	SERVIDUME
COORDENADAS	X: 564650,00 Y: 4827961,00 U.T.M. Huso 29N ETRS89

INVENTARIO

Asentamento fortificado costeiro da Idade do Ferro situado nunha pequena península que se adentra no mar. O recinto, de configuración oval adaptada á topografía, está defendido por acantilados naturais e por sistema antrópico composto por muralla pétreo, foso e segundo parapeto conservados parcialmente no sector SSE e E. Acceso en corredor curvo entre extremos de muralla. Estado alterado por brechas extractivas, edificacións próximas e acumulación de verteduras, con afección á lectura estratigráfica. Código GA15087001, con nivel de protección Grao II.1 / Grao II.2.

DESCRIPCIÓN

Identifícanse restos de muralla pétreo e parapetos de terra integrados no terreo natural, conservados parcialmente e con alteracións.

EDIFICACIÓN

Predio costeiro irregular, adaptado á morfloxía dunha península rochosa delimitada por cantís. Uso actual de monte baixo. O límite oriental conecta co solo urbanizado e constitúe o único acceso terrestre ao recinto fortificado.

PARCELA

Entorno litoral aberto, con cantís e praias próximas. Presenza de vivendas dispersas que introducen impacto visual.

ENTORNO

Asentamento fortificado costeiro representativo da ocupación da Idade do Ferro nas Rías Altas. Destaca o sistema defensivo adaptado ao cantil e a tipoloxía de acceso en corredor. Posúe valor histórico, territorial e identitario.

VALORES



DELIMITACIÓN / CONTORNO DE PROTECCIÓN

ORTOFOTOGRAFÍA PNOA 2023

Escala: 1:2.000

HIPSOMÉTRICO

Escala: 1:5.000

Escala: 1:2.000

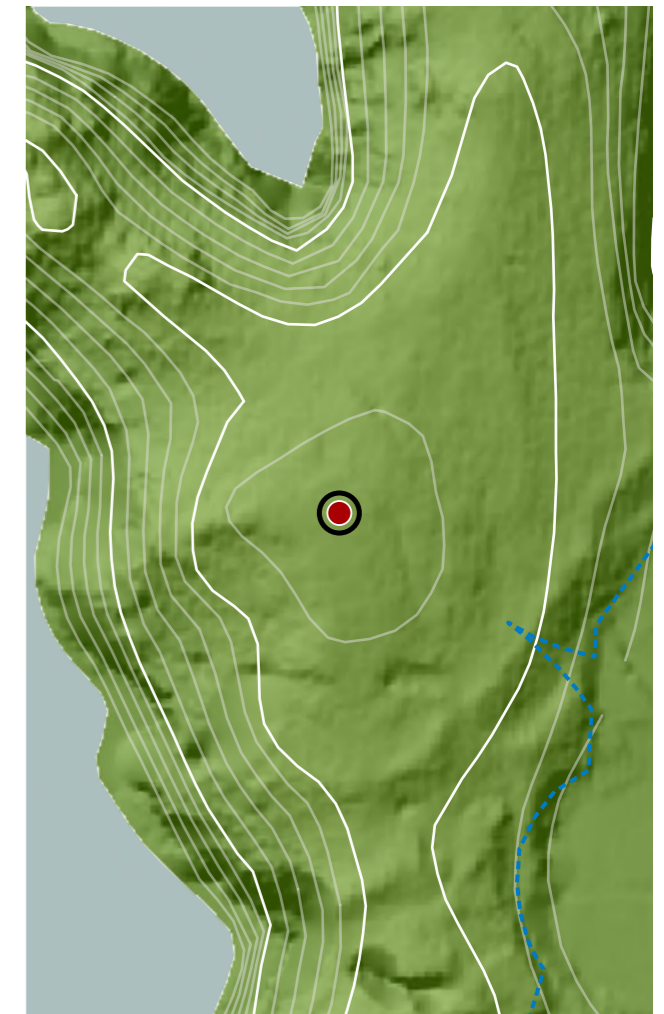

CATÁLOGO DE BENS DE VALOR CULTURAL NO LITORAL

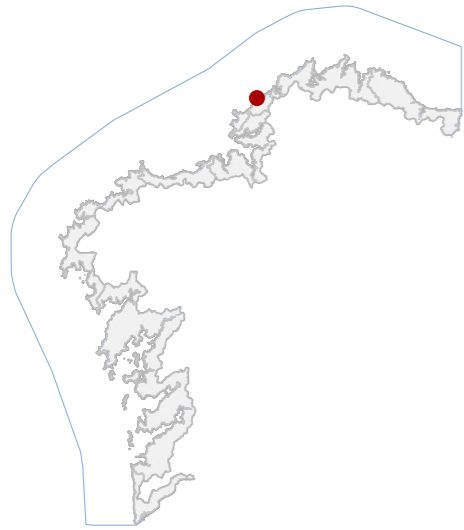

DATOS IDENTIFICATIVOS

CLASIFICACIÓN: BEN CATALOGADO

CATEGORÍA: MONUMENTO

PLANEAMIENTO: PLAN BÁSICO AUTONÓMICO

FICHA:

ARQUITECTÓNICO TIPO: CIVIL SUBTIPO

ELEMENTO: FARO

NIVEL DE PROTECCIÓN: AMBIENTAL

GRADO DE CONSERVACIÓN: ACEPTABLE

USOS ORIXINAIS

GLOBAL: DOTACIONAL

DETALLADO: DOTACIONAL MÚLTIPLE

ACTUACIÓNS

Investigación, Valorización, Mantemento, Conservación, Consolidación, Restauración, Rehabilitación, Reestruturación, Ampliación.

AUTORIZABLES

Cómpre resaltar a súa singularidade arquitectónica, o valor como fito paisaxístico e a súa capacidade de reforzar a identidade territorial. A conservación e posta en uso divulgativo garantirían a súa valorización patrimonial.

POSTA EN VALOR

15_013
CÓDIGO INVENTARIO

FARO DA FROUXEIRA
DENOMINACIÓN

LOCALIZACIÓN

PROVINCIA: A CORUÑA

COMARCA COSTEIRA: RÍAS ALTAS

CONCELLO: VALDOVIÑO

SECTOR COSTEIRO:

UNIDADE DE PAISAXE:

PARROQUIA: MEIRÁS (SAN VICENTE)

NÚCLEO / LUGAR: TARAZA

REFERENCIA CATASTRAL: 15088A00200353

ZONA: DOMINIO PÚBLICO MARITIMO TERRESTRE

COORDENADAS: X: 565485,84 Y: 4829776,36
U.T.M. Huso 29N ETRS89

INVENTARIO

O faro é unha edificación contemporánea de liñas singulares, erguida en 1992 e reformada en 2008. Trátase dunha torre de planta rectangular, executada en formigón armado, cun deseño racionalista e contundente que rompe coa tipoloxía clásica dos faros da costa galega. A súa volumetría prismática, de marcada verticalidade, incorpora ocos seriados que ordenan a fachada e introducen luz no interior, combinando paneis cegos en azul coa estrutura portante branca. A base presenta revestimento pétreo, aportando un matiz de integración coa paisaxe rochosa do cabo. O conxunto inclúe paneis solares na súa parte superior, evidenciando unha adaptación funcional ás necesidades actuais. Constitúe un fito visual de gran potencia plástica e un referente paisaxístico na comarca.

DESCRIPCIÓN

Torre de formigón armado, planta rectangular e estética racionalista. Presenta fachada en paneis azuis e brancos, ocos seriados e base pétreo. Coróase con instalación lumínica e paneis solares.

EDIFICACIÓN

A parcela ocupa un promontorio costeiro exposto ao mar aberto, con terreo rochoso e vexetación baixa. O emprazamento garante ampla visibilidade dende o horizonte mariño, convertendo o faro nun fito estratéxico de orientación.

PARCELA

O entorno caracterízase pola paisaxe natural da Costa Ártabra, con acantilados, praias e ampla apertura oceánica. A ausencia de urbanizacións inmediatas reforza a singularidade do faro.

ENTORNO

Destaca polo seu carácter de arquitectura singular contemporánea aplicada á tipoloxía de faro, pola súa imaxe icónica visible dende grandes distancias e pola integración paisaxística.

VALORES

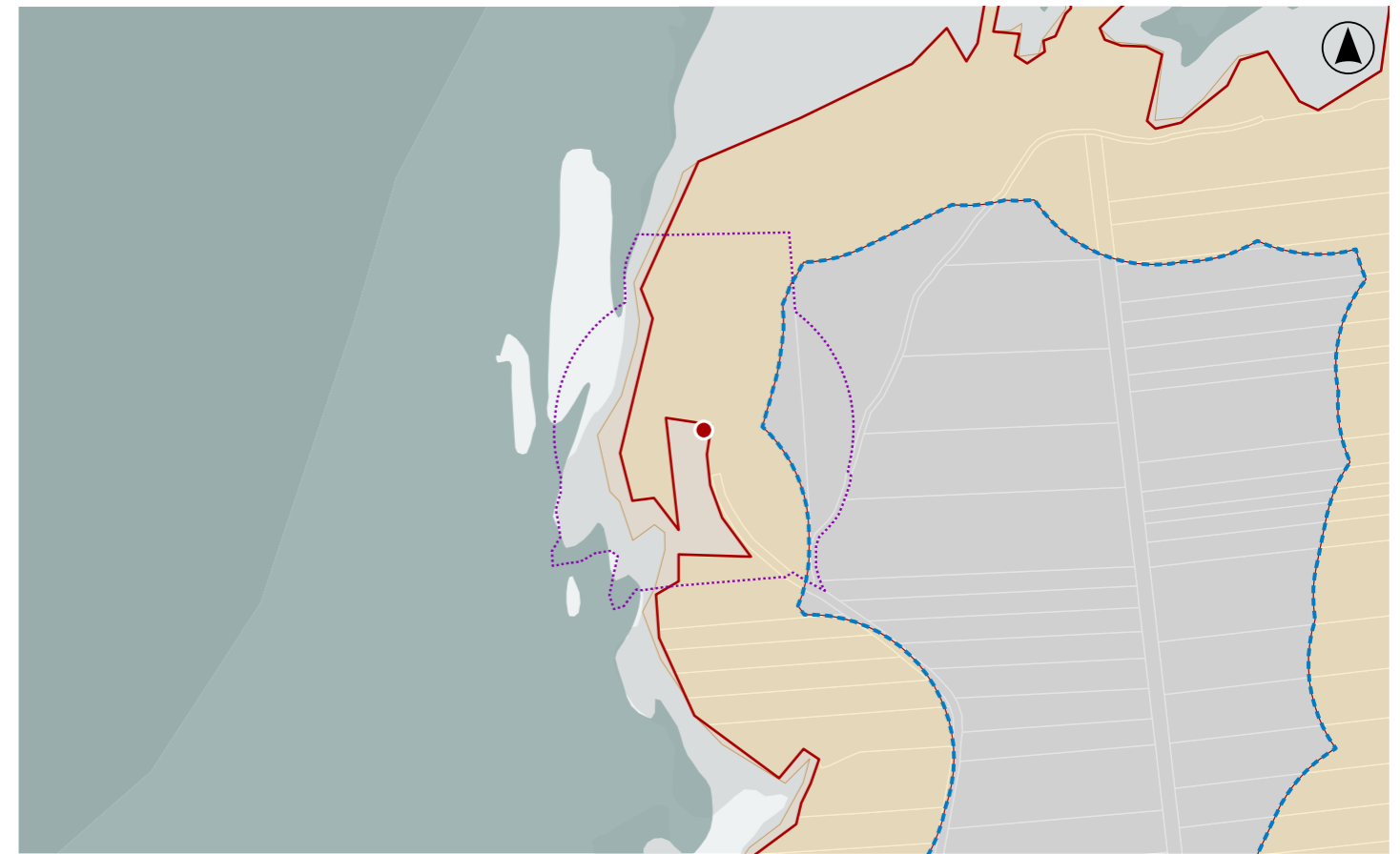

DELIMITACIÓN / CONTORNO DE PROTECCIÓN

ORTOFOTOGRAFÍA PNOA 2023 Escala: 1:2.000

Escala: 1:5.000

IMAXES



CATÁLOGO DE BENS DE VALOR CULTURAL NO LITORAL

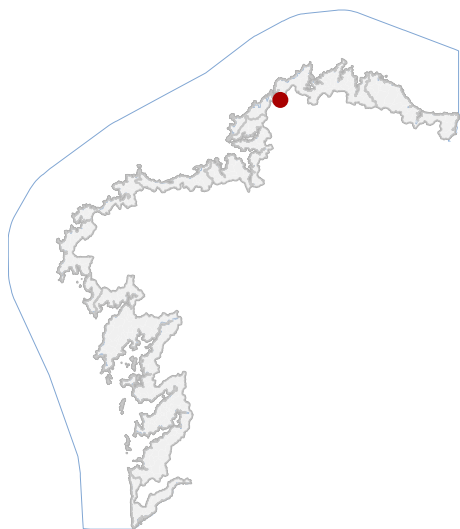

LOCALIZACIÓN

PROVINCIA A CORUÑA

CONCELLO VALDOVIÑO

PARROQUIA ESTEIRO (SAN FIZ)

NÚCLEO / LUGAR PORTO DO CABO, O

REFERENCIA CATASTRAL 15022A06509022

X: 577438,00 Y: 4830768,00
COORDENADAS U.T.M. Huso 29N ETRS89

DATOS IDENTIFICATIVOS

ZONA SERVIDUME

CLASIFICACIÓN BEN CATALOGADO

CATEGORÍA MONUMENTO

PLANEAMIENTO NORMAS SUBSIDIARIAS DE PLANEAMENTO

FICHA VILARRUBE_6

ARQUITECTÓNICO CIVIL

TIPO SUBTIPO

ELEMENTO PONTE

NIVEL DE PROTECCIÓN INTEGRAL

GRADO DE CONSERVACIÓN DEFICIENTE

USOS ORIXINAIS DOTACIONAL

USOS ORIXINAIS

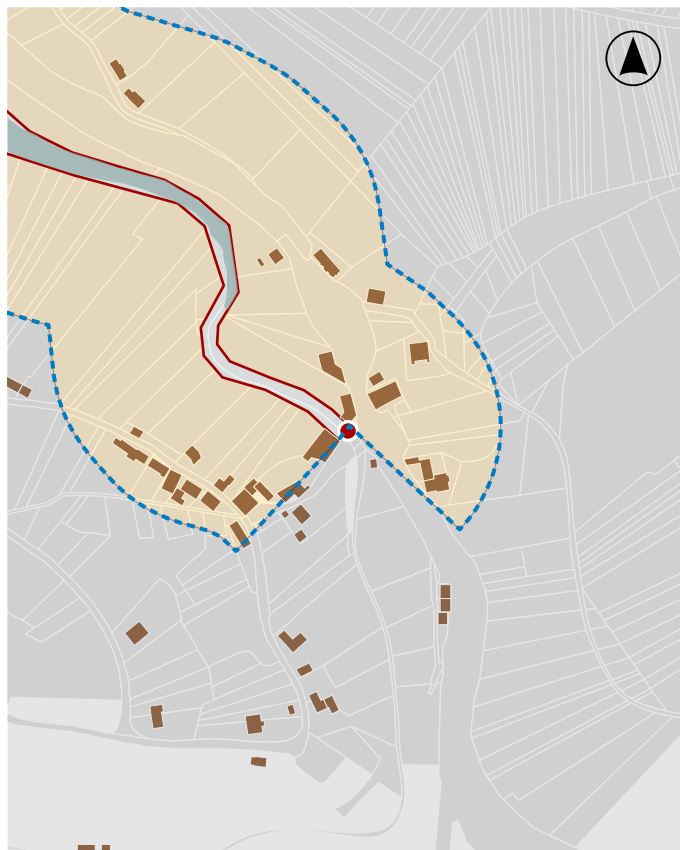

En ausencia de delimitación ou contorno, adoptaranse os definidos na ficha de planeamento

DELIMITACIÓN / CONTORNO DE PROTECCIÓN

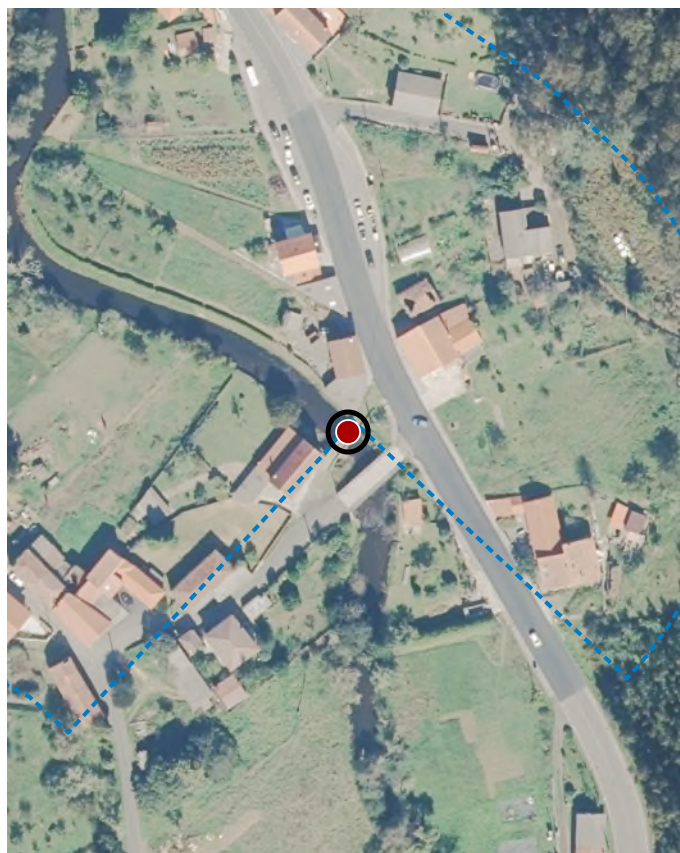

ORTOFOTOGRAFÍA PNOA 2023

1:2.000

Investigación, Valorización, Mantemento, Conservación, Consolidación, Restauración, Rehabilitación, Ampliación solo en planta, Reconstrucción excepcional.

ACTUACIÓN