

## 12 CARIÑO

CÓDIGO CONCELLO

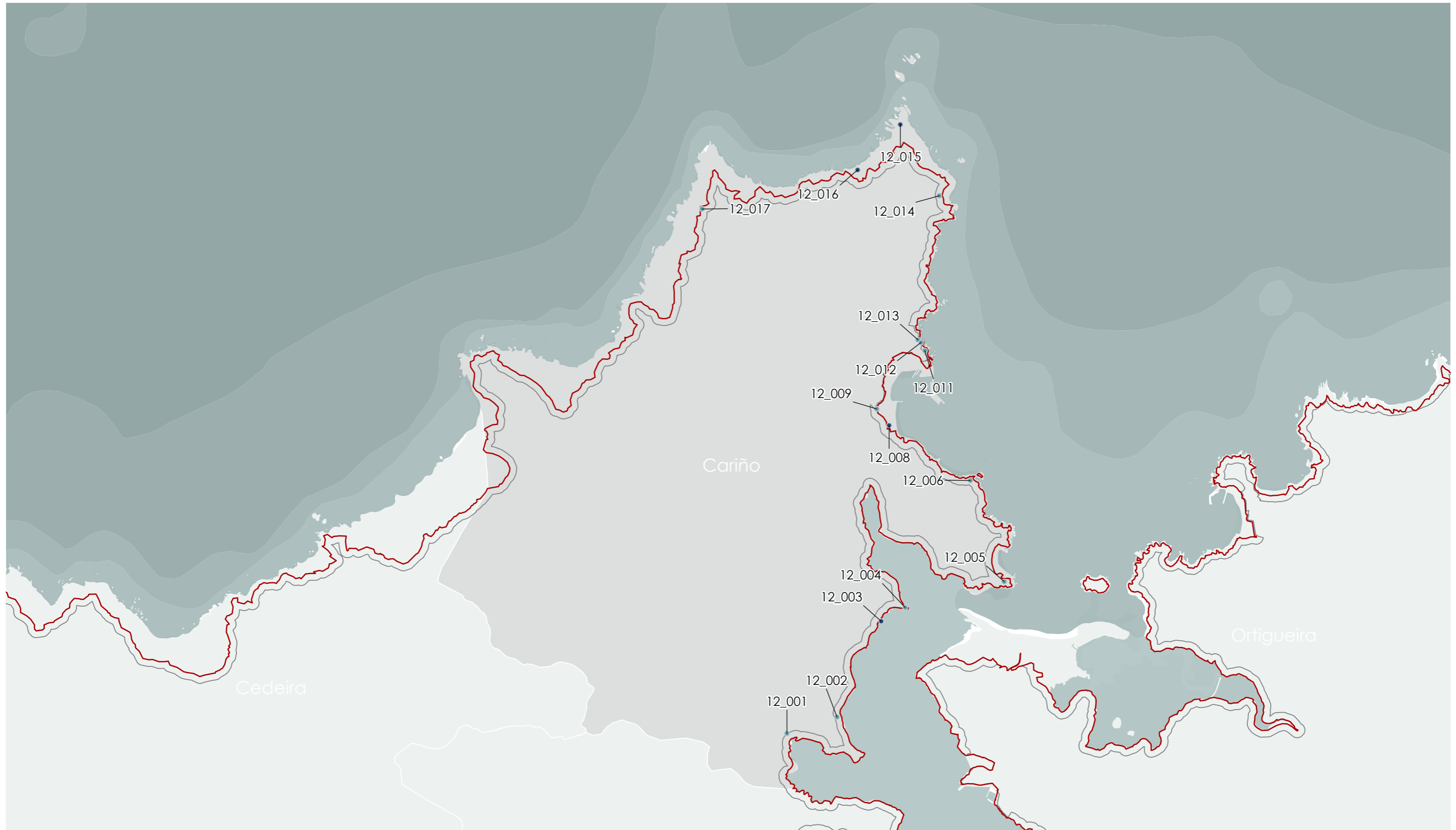

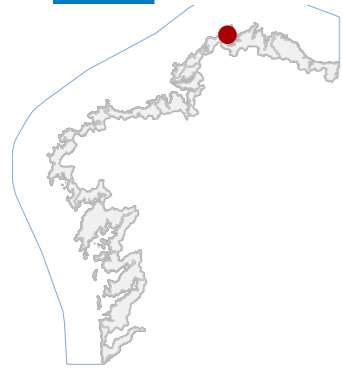

## 12 CARIÑO

CÓDIGO CONCELLO

Código	NOME
12_001	CRUCEIRO DE SAN ROQUE
12_002	FONTE DE CONDOMIÑAS
12_003	RAMPLA DE SISMUNDI
12_004	CASTRO DE SISMUNDI
12_005	CASTRO DOS FORNOS / PUNTA DOS FRADES
12_006	CASTRO DA MOURA
12_008	A BASTEIRA
12_009	PONTE DA AREA
12_011	CASTRO DE CARIÑO / PUNTA DO CASTRO
12_012	FONTE DO PÓSITO
12_013	FONTE DO CAMPO
12_014	XACEMENTO DE SAN XIAO DO TREBO
12_015	FARO DO CABO ORTEGAL
12_016	XACEMENTO DAS FIGUEIRAS
12_017	ABRIGO DO LIMO

**CATÁLOGO DE BENS DE VALOR CULTURAL NO LITORAL**

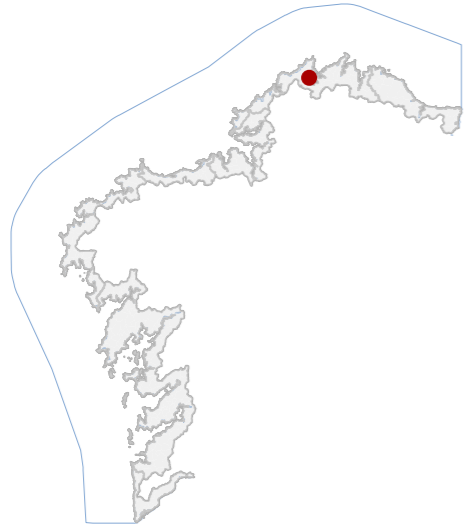

**DATOS IDENTIFICATIVOS**

CLASIFICACIÓN: BEN CATALOGADO

CATEGORÍA: MONUMENTO

PLANEAMIENTO: PLAN XERAL DE ORDENACIÓN MUNICIPAL

FICHA:

ETNOLÓXICO TIPO: CRUCEIRO SUBTIPO

ELEMENTO: CRUCEIRO

NIVEL DE PROTECCIÓN: AMBIENTAL

GRADO DE CONSERVACIÓN: ACEPTABLE

**USOS ORIXINAIS**

GLOBAL: DOTACIONAL

DETALLADO: EQ SOCIAL-CULTURAL

**ACTUACIÓNS**

Investigación, Valorización, Mantemento, Conservación, Consolidación, Restauración, Rehabilitación, Reestruturación, Ampliación.

**AUTORIZABLES**

Cómpre salientar a súa tipoloxía e a súa integridade formal e material, así como a súa integración na paisaxe.

**POSTA EN VALOR**

12\_001  
CÓDIGO INVENTARIO

CRUCEIRO DE SAN ROQUE  
DENOMINACIÓN

**LOCALIZACIÓN**

PROVINCIA: A CORUÑA

COMARCA COSTEIRA: RÍAS ALTAS

CONCELLO: CARIÑO

SECTOR COSTEIRO: RÍA DE ORTIGUEIRA

UNIDADE DE PAISAXE: ESTEIRO DO RÍO MAIOR

PARROQUIA: FEÁS (SAN PEDRO)

NÚCLEO / LUGAR: SAN ROQUE

REFERENCIA CATASTRAL: 9384606NJ8398S

ZONA: SERVIDUME

X: 589305,00 Y: 4838127,00

COORDENADAS: U.T.M. Huso 29N ETRS89

**INVENTARIO**

Cruz pétrea con base cilíndrica de granito, fuste octogonal e capitel piramidal que sostén unha cruz de ferro forxado con remates de flor de lis nos extremos. No centro, figura un Cristo de fundición pintado, en posición de crucificado, cun tratamento expresivo sinxelo e vestimenta modelada. A pátina e o desgaste evidencian a acción do tempo e a exposición ambiental propia dun elemento exento. Constitúe un testemuño da relixiosidade popular contemporánea, integrado na tradición galega de cruceiros e cruces de camiño, con valor etnolóxico e simbólico vinculado á protección do lugar e á memoria comunitaria. A súa tipoloxía combina materiais tradicionais e solucións metálicas propias de finais do século XIX ou comezos do XX.

**DESCRIPCIÓN**

Elemento exento de pequena escala. O fuste de granito remata en cruz metálica, destacando pola súa verticalidade e o emprego de técnicas artesanais tradicionais.

**EDIFICACIÓN**

Implántase nun pequeno espazo xunto á vía pública, delimitado por murete. A base pétrea apoia directamente sobre o terreo, integrándose coa paisaxe rural e o viario, sen alteracións significativas do contorno inmediato.

**PARCELA**

O entorno combina edificacións residenciais dispersas e zonas verdes. O elemento destaca pola súa presenza simbólica, actuando como fito visual e espiritual dentro da paisaxe.

**ENTORNO**

Debe valorarse a autenticidade dos materiais, a factura artesanal do ferro forxado e o significado cultural asociado ás cruces de camiño.

**VALORES**



**DELIMITACIÓN / CONTORNO DE PROTECCIÓN**

ORTOFOTOGRAFÍA PNOA 2023

Escala: 1:2.000

Escala: 1:5.000

IMAXES



**CATÁLOGO DE BENS DE VALOR CULTURAL NO LITORAL**

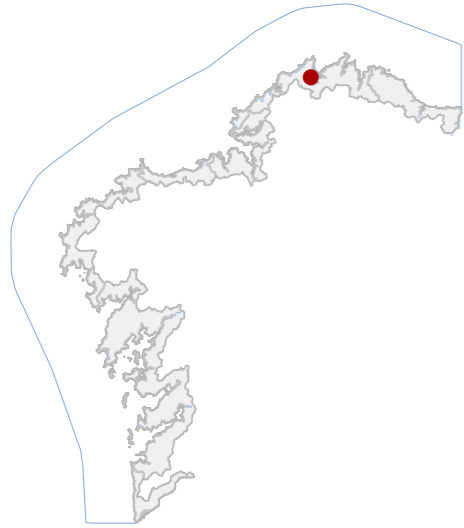

**DATOS IDENTIFICATIVOS**

CLASIFICACIÓN: BEN CATALOGADO

CATEGORÍA: MONUMENTO

PLANEAMIENTO: PLAN BÁSICO AUTONÓMICO

FICHA:

ETNOLÓXICO TIPO: FONTES SUBTIPO: FONTE

ELEMENTO: AMBIENTAL

NIVEL DE PROTECCIÓN: ACEPTABLE

GRADO DE CONSERVACIÓN:

**USOS ORIXINAIS**

GLOBAL: DOTACIONAL

DETALLADO: SERVICIOS PÚBLICOS

**ACTUACIÓNS**

Investigación, Valorización, Mantemento, Conservación, Consolidación, Restauración, Rehabilitación, Reestruturación, Ampliación.

**AUTORIZABLES**

Cómpre preservar fábrica pétreo, remate curvo e pía, garantindo mantemento preventivo. Proponse limpeza manual, control de humidades e mellora do ámbito inmediato.

POSTA EN VALOR

12\_002  
CÓDIGO INVENTARIO

FONTE DE CONDOMIÑAS  
DENOMINACIÓN

**LOCALIZACIÓN**

PROVINCIA: A CORUÑA

COMARCA COSTEIRA: RÍAS ALTAS

CONCELLO: CARIÑO

SECTOR COSTEIRO: RÍA DE ORTIGUEIRA

UNIDADE DE PAISAXE: ESTEIRO DO RÍO MAIOR

PARROQUIA: FEÁS (SAN PEDRO)

NÚCLEO / LUGAR: CONDOMIÑA

REFERENCIA CATASTRAL: 15095A01602191

ZONA: SERVIDUME

COORDENADAS: X: 590040,00 Y: 4838368,00  
U.T.M. Huso 29N ETRS89

**INVENTARIO**

Fonte pública de tipoloxía mural exenta, destinada orixariamente ao abastecemento veciñal. Executada en fábrica de perpiaño granítico escuadrado e cachotaría concertada, presenta paramento vertical con remate curvo moldurado e nicho superior cego. A fronte integra cano metálico sobre pía rectangular e soleira pétreo. Configuración simétrica, con aletas laterais e pequena plataforma de acceso. Estado de conservación aceptable, con colonización biolóxica, manchas de humidade e lixeiras perdas de xunta, sen danos estruturais aparentes.

**DESCRIPCIÓN**

Elemento exento de pequena escala. Paramento de perpiaño granítico visto, cromatismo natural. Estrutura muraria maciza. Remate superior curvo e pía frontal integrada.

**EDIFICACIÓN**

Predio de xeometría irregular xunto a viario rural, delimitada por muretes pétreos e vexetación espontánea.

**PARCELA**

Contorna rural de baixa densidade, con vivendas dispersas e arborado froiteiro. Boa integración paisaxística e accesibilidade peonil. Sen elementos deturpadores relevantes, agás vexetación invasiva próxima.

**ENTORNO**

Exemplo representativo de arquitectura hidráulica tradicional, vinculada á memoria colectiva e ao abastecemento comunitario. Valor etnolóxico e social no ámbito rural de Cariño, integrado na paisaxe histórica.

**VALORES**

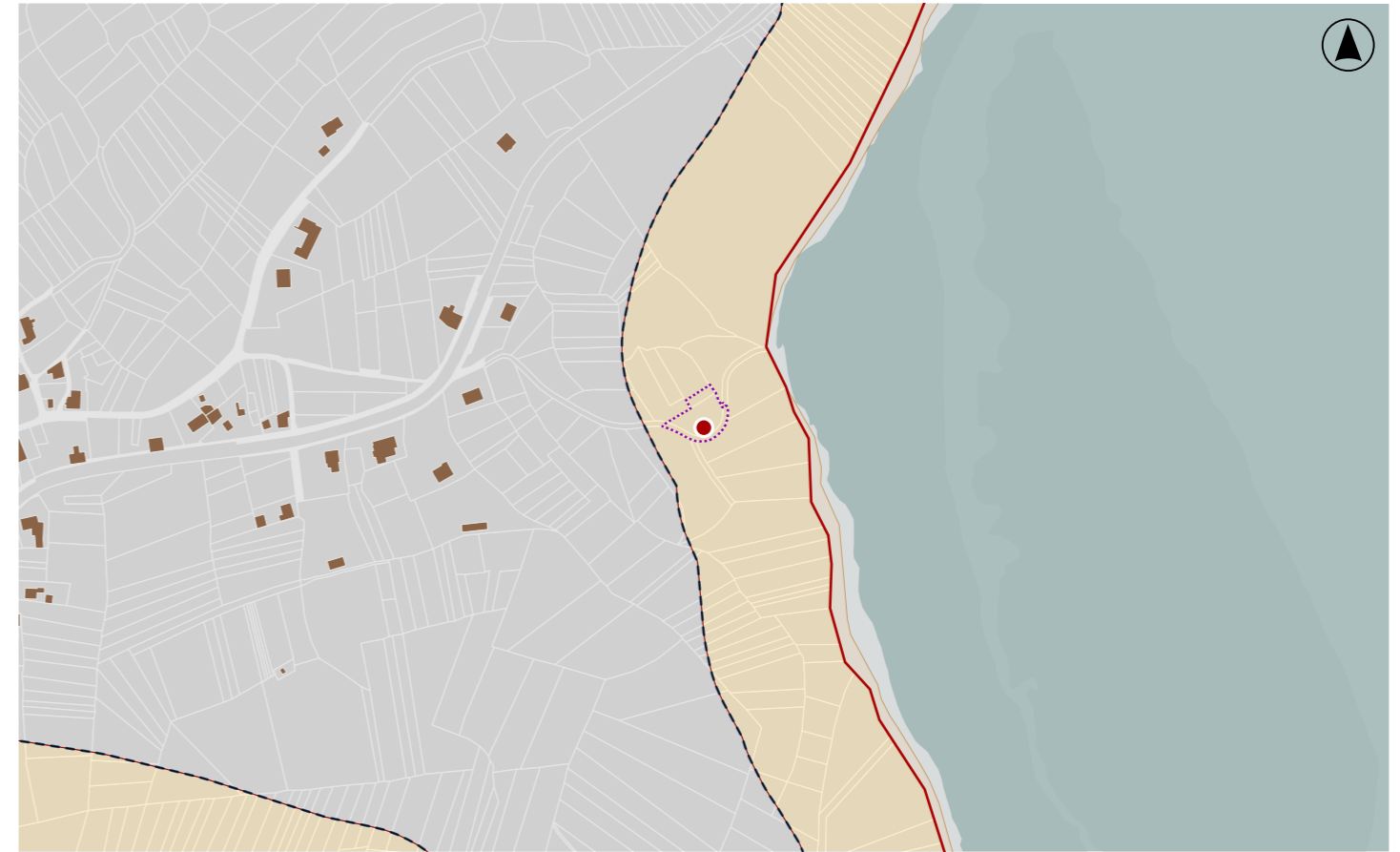

**DELIMITACIÓN / CONTORNO DE PROTECCIÓN**

ORTOFOTOGRAFÍA PNOA 2023

Escala: 1:2.000

Escala: 1:5.000

IMAXES



**CATÁLOGO DE BENS DE VALOR CULTURAL NO LITORAL**

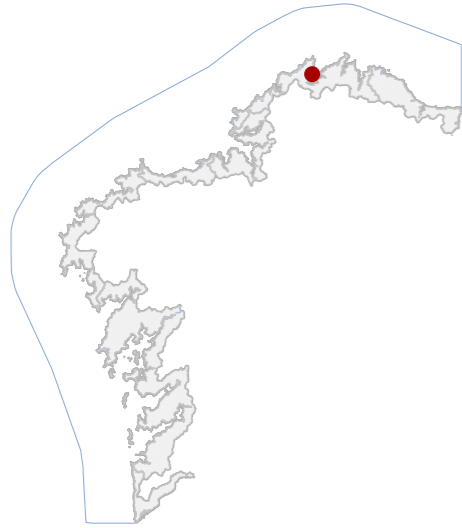

**DATOS IDENTIFICATIVOS**

CLASIFICACIÓN	BEN CATALOGADO
CATEGORÍA	MONUMENTO
PLANEAMIENTO	PLAN BÁSICO AUTONÓMICO
FICHA	
ARQUITECTÓNICO TIPO	CIVIL SUBTIPO
ELEMENTO	RAMPLA
NIVEL DE PROTECCIÓN	AMBIENTAL
GRADO DE CONSERVACIÓN	DEFICIENTE
USOS ORIXINAIS	
GLOBAL	INDUSTRIAL
DETALLADO	INFRAESTRUTURAS COMUNICACIÓN

**ACTUACIÓNS**

Investigación, Valorización, Mantemento, Conservación, Consolidación, Restauración, Rehabilitación, Reestruturación, Ampliación.

**AUTORIZABLES**

Cómpre consolidar cachotería lateral e reparar pavimento, garantindo estabilidade estrutural. Recomendase conservación e mantemento, control da erosión mariña e integración paisaxística.

**POSTA EN VALOR**

**12\_003**  
CÓDIGO INVENTARIO

**RAMPLA DE SISMUNDI**  
DENOMINACIÓN

**LOCALIZACIÓN**

PROVINCIA	A CORUÑA
COMARCA COSTEIRA	RÍAS ALTAS
CONCELLO	CARIÑO
SECTOR COSTEIRO	RÍA DE ORTIGUEIRA
UNIDADE DE PAISAXE	ESTEIRO DO RÍO MAIOR
PARROQUIA	SISMUNDI (SANTO ESTEVO)
NÚCLEO / LUGAR	MARROCOS
REFERENCIA CATASTRAL	15095A01609204
ZONA	DOMINIO PÚBLICO MARITIMO TERRESTRE
COORDENADAS	X: 590689,00 Y: 4839773,00 U.T.M. Huso 29N ETRS89

**INVENTARIO**

Rampla portuaria tradicional destinada orixinariamente ao varado e botadura de embarcacións menores. Execútase mediante muro lateral de cachotería granítica irregular concertada e recheo interior compactado, conformando plano inclinado cara á lámina de auga. Superficie superior con pavimento de formigón vertido sobre base pétreo. Configuración lineal en prolongación perpendicular á beiramar, integrada no esteiro do Río Maior. Estado de conservación deficiente, con fisuración do pavimento, perdas de material, erosión mariña e colonización biolóxica.

**DESCRIPCIÓN**

Infraestrutura lineal formada por plano inclinado macizo. Estrutura de gravidade apoiada sobre terreo natural e leito mariño.

**EDIFICACIÓN**

Predio costeiro de xeometría irregular, en dominio público marítimo-terrestre. Uso industrial vinculado á actividade mariñeira. Conecta co viario local e coa lámina de auga, sen delimitacións físicas definidas.

**PARCELA**

Contorna litoral aberta, con pequenas embarcacións fondeadas e presenza de instalacións tradicionais. Alta integración paisaxística no esteiro, con accesibilidade rodada. Sen elementos alleos de grande impacto visual.

**ENTORNO**

Testemuño da arquitectura portuaria popular vinculada á economía pesqueira local. Valor etnográfico e funcional como elemento de relación terra-mar, representativo das infraestruturas tradicionais do litoral das Rías Altas.

**VALORES**



**DELIMITACIÓN / CONTORNO DE PROTECCIÓN**

ORTOFOTOGRAFÍA PNOA 2023

Escala: 1:2.000

Escala: 1:5.000

IMAXES



**CATÁLOGO DE BENS DE VALOR CULTURAL NO LITORAL**

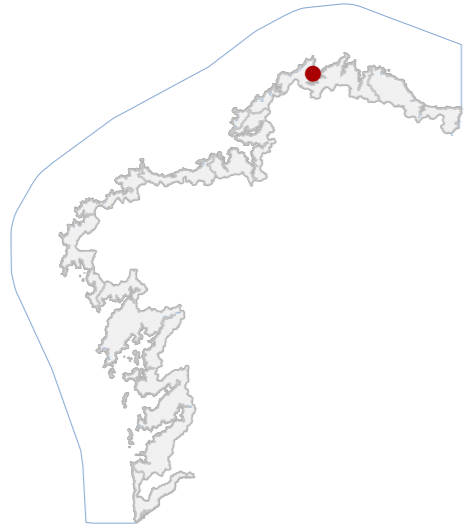

**DATOS IDENTIFICATIVOS**

CLASIFICACIÓN: BEN CATALOGADO

CATEGORÍA: SITIO ARQUEOLÓXICO

PLANEAMIENTO: PLAN XERAL DE ORDENACIÓN MUNICIPAL

FICHA: A\_6

ZONA ARQUEOLÓXICA TIPO: ZONA ARQUEOLÓXICA SUBTIPO

ELEMENTO: CASTRO

NIVEL DE PROTECCIÓN: GRAO III

GRADO DE CONSERVACIÓN: ALTERADO

**USOS ORIXINAIS**

GLOBAL: AGROPECUARIO

DETALLADO: PRODUTIVO

**DELIMITACIÓN DO BEN**

As intervencións deberán contar coa autorización da administración competente, segundo o disposto nos artigos 39, 45 e 46 da LPCG. Estas poderán condicionarse coas cautelas arqueolóxicas que se consideren necesarias.

CONTORNO DO BEN

CONTORNO DE PROTECCIÓN

12\_004  
CÓDIGO INVENTARIO

CASTRO DE SISMUNDI  
DENOMINACIÓN

**LOCALIZACIÓN**

PROVINCIA: A CORUÑA  
COMARCA COSTEIRA: RÍAS ALTAS  
CONCELLO: CARIÑO  
SECTOR COSTEIRO: RÍA DE ORTIGUEIRA  
UNIDADE DE PAISAXE: ENSEADA DA CALEIRA DA ORTIGUEIRA  
PARROQUIA: SISMUNDI (SANTO ESTEVO)  
NÚCLEO / LUGAR: PUNTA, A  
REFERENCIA CATASTRAL: 15095A00801877  
ZONA: SERVIDUME  
COORDENADAS: X: 591040,00 Y: 4839976,00 U.T.M. Huso 29N ETRS89

**INVENTARIO**

Asentamento fortificado costeiro da Idade do Ferro. Sitúase no promontorio costeiro da Punta de Sismundi. Configúrase sobre pequena península cun entrante de terra na Ría de Ortigueira. Presenta una terraza no seu lado oeste que funcionaría como defensa natural, sen estruturas artificiais visibles. O estado actual é alterado por edificación de vivenda e movementos de terra no interior do recinto, con vexetación arbórea dominante. Código GA15901006, con nivel de protección Grao III.

**DESCRIPCIÓN**

Non se documentan estruturas integrantes do xacemento. Consta edificación contemporánea no interior do recinto, allea ao ben arqueolóxico. As remocións de terras alteran a lectura estratigráfica do castro.

**EDIFICACIÓN**

Parcela costeira de configuración peninsular e xeometría irregular. Uso actual privado, sen acceso libre.

**PARCELA**

Emprazamento costeiro na Enseada da Caleira da Ría de Ortigueira, con contorna de monte e vexetación arbórea. Acceso por pista desde a estrada Cariño-Mera. Paisaxe litoral de elevada visibilidade e integración territorial.

**ENTORNO**

Asentamento fortificado da Idade do Ferro representativo da ocupación costeira das Rías Altas. Posúe valor histórico e territorial como elemento estratéxico de control visual e marítimo da enseada.

**VALORES**



**DELIMITACIÓN / CONTORNO DE PROTECCIÓN**

ORTOFOTOGRAFÍA PNOA 2023

Escala: 1:2.000

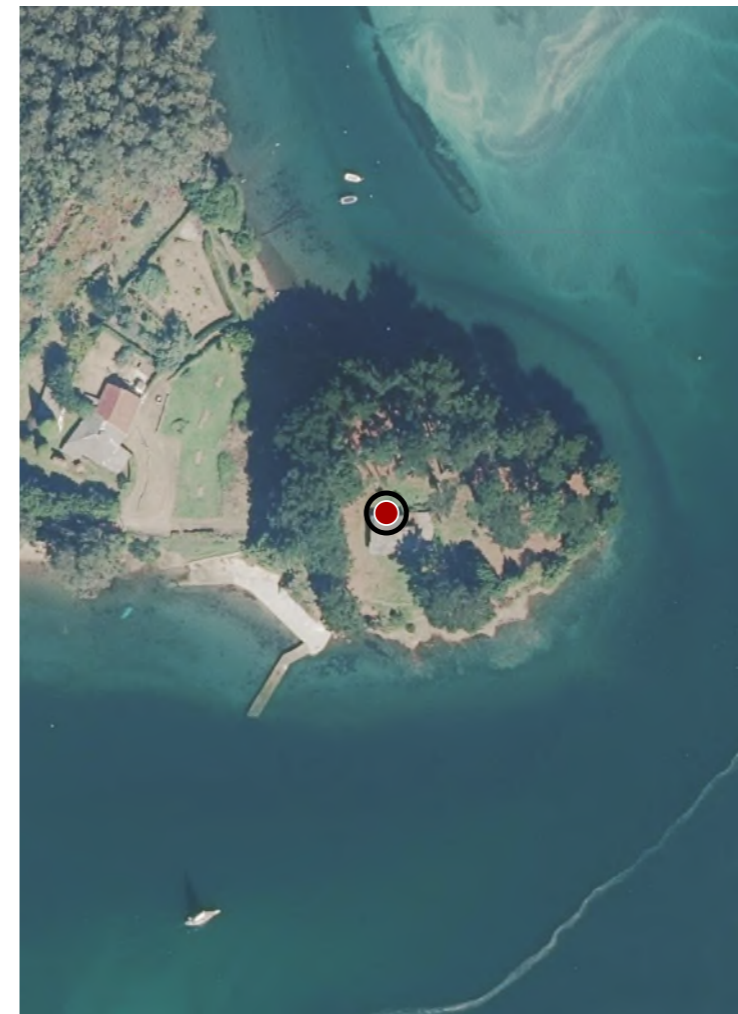

HIPSOMÉTRICO

Escala: 1:5.000

Escala: 1:2.000



**CATÁLOGO DE BENS DE VALOR CULTURAL NO LITORAL**

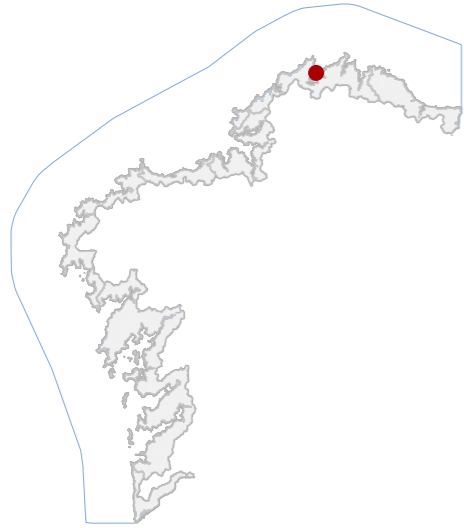

**DATOS IDENTIFICATIVOS**

CLASIFICACIÓN	BEN CATALOGADO
CATEGORÍA	SITIO ARQUEOLÓXICO
PLANEAMIENTO	PLAN XERAL DE ORDENACIÓN MUNICIPAL
FICHA	A_5
XACEMENTO ARQUEOLÓXICO TIPO	XACEMENTO ARQUEOLÓXICO SUBTIPO
ELEMENTO	CASTRO
NIVEL DE PROTECCIÓN	GRAO II.1 / GRAO II.2
GRADO DE CONSERVACIÓN	ALTERADO
<b>USOS ORIXINAIS</b>	
GLOBAL	FORESTAL
DETALLADO	PRODUTIVO

**DELIMITACIÓN DO BEN**

Con carácter xeral, tan só se permitirán actuacións encamiñadas á conservación, protección, consolidación, e investigación dos bens, con autorización previa da administración competente en materia de patrimonio cultural.

**CONTORNO DO BEN**

As intervencións deberán contar coa autorización da administración competente, segundo o disposto nos artigos 39, 45 e 46 da LPCG. Estas poderán condicionarse á avaliación do seu impacto arqueolóxico e paisaxístico.

**CONTORNO DE PROTECCIÓN**

12\_005  
CÓDIGO INVENTARIO

**LOCALIZACIÓN**

PROVINCIA	A CORUÑA
COMARCA COSTEIRA	RÍAS ALTAS
CONCELLO	CARIÑO
SECTOR COSTEIRO	RÍA DE ORTIGUEIRA
UNIDADE DE PAISAXE	PUNTA DO FRADE
PARROQUIA	A PEDRA (SANTA MARÍA)
NÚCLEO / LUGAR	FIGUEIROA
REFERENCIA CATASTRAL	15095A00800014
ZONA	SERVIDUME
COORDENADAS	X: 592494,00 Y: 4840356,00 U.T.M. Huso 29N ETRS89

**INVENTARIO**

Asentamento fortificado da Idade do Ferro, situado na Punta de Frades. De importantes dimensións, ocupa a península costeira, delimitada por cantís que serven como defensas naturais e cun parapeto visible no sector occidental, onde se une a terra firme. Identifícanse restos de muralla e pequena elevación interior asociable a posible elemento defensivo. Referéncianse achados de tixolos macizos en prado contiguo. Uso actual forestal, con vexetación arbustiva e arborado que cobre parte do xacemento. Estado de conservación alterado. Código GA15901005, con nivel de protección Grao II.1 / II.2.

**DESCRIPCIÓN**

Restos murarios defensivos en fábrica pétreo irregular adaptada ao relevo, visibles no sector occidental. A topografía costeira actúa como defensa natural.

**EDIFICACIÓN**

Predio peninsular de xeometría irregular, integrada na Punta do Frade. Delimitación condicionada pola morfoloxía dos cantís e polo recinto defensivo apreciable.

**PARCELA**

Emprazamento litoral na Ría de Ortigueira, rodeado por cantís e prados con masas de piñeiro. Acceso por pista desde a estrada Cariño-Mera. Alta integración paisaxística e amplo dominio visual costeiro.

**ENTORNO**

Asentamento costeiro de gran dimensión, representativo da ocupación fortificada da Idade do Ferro nas Rías Altas; con valor histórico, territorial e estratéxico vinculado ao control visual do litoral.

**VALORES**

CASTRO DOS FORNOS / PUNTA DOS FRADES  
DENOMINACIÓN

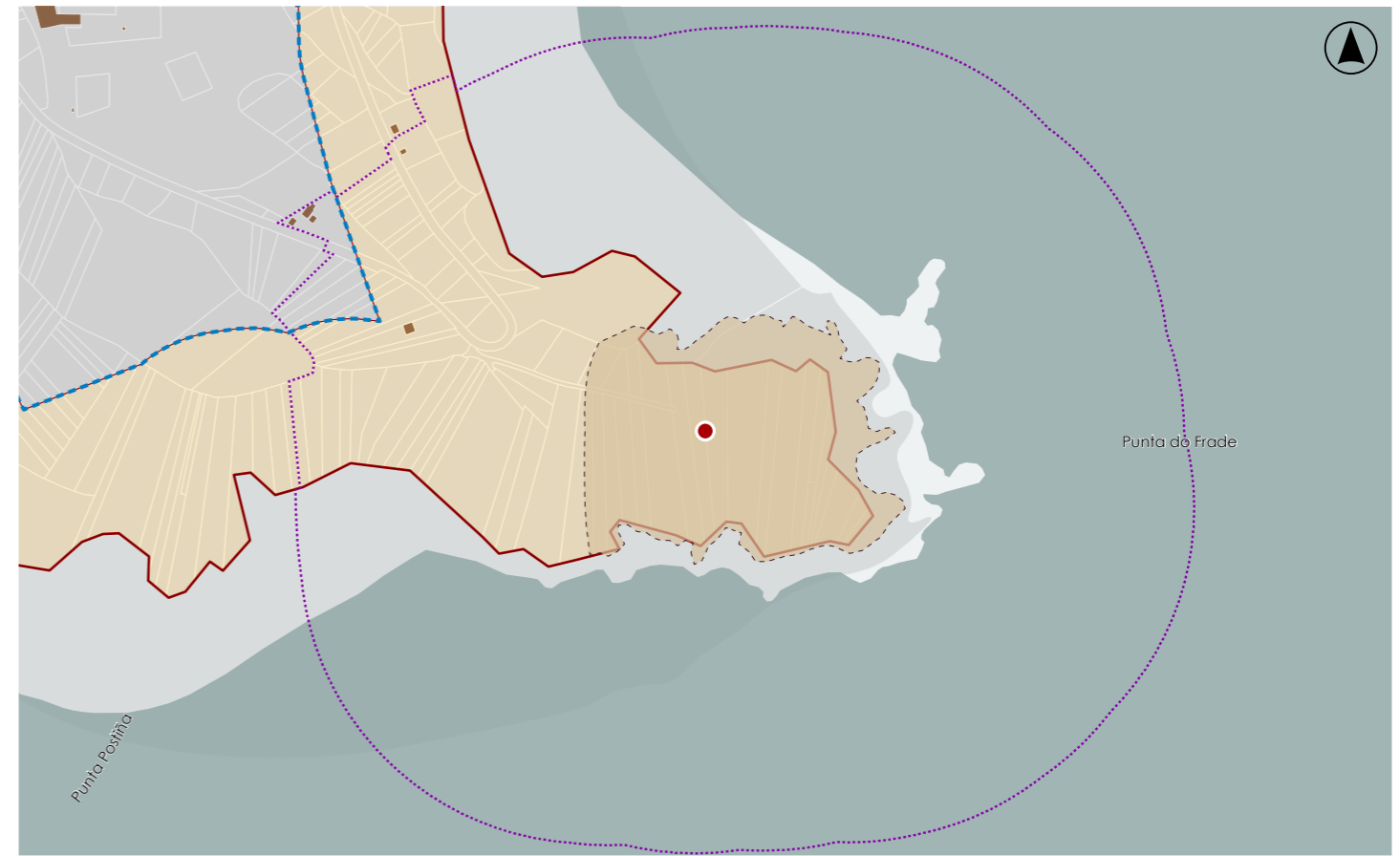

**DELIMITACIÓN / CONTORNO DE PROTECCIÓN**

ORTOFOTOGRAFÍA PNOA 2023

Escala: 1:2.000

HIPSOMÉTRICO

Escala: 1:5.000

Escala: 1:2.000

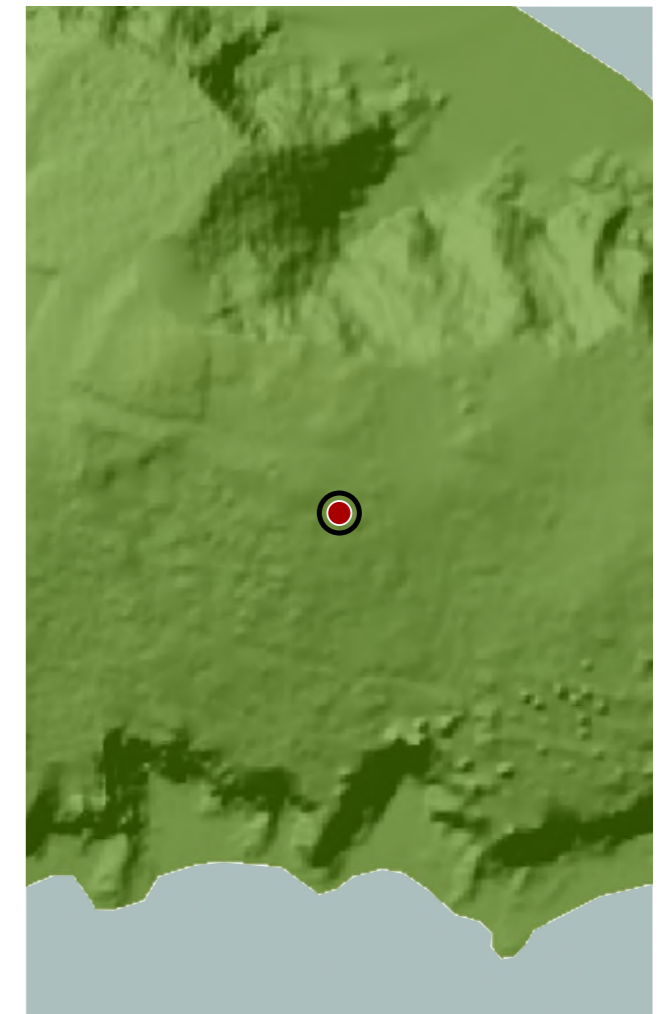

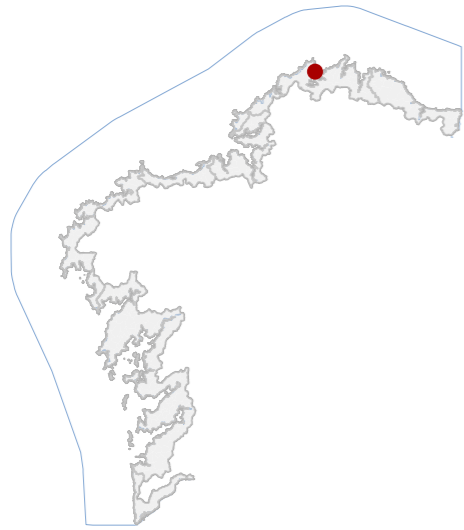
**CATÁLOGO DE BENS DE VALOR CULTURAL NO LITORAL**

**DATOS IDENTIFICATIVOS**

CLASIFICACIÓN: BEN CATALOGADO

CATEGORÍA: SITIO ARQUEOLÓXICO

PLANEAMIENTO: PLAN XERAL DE ORDENACIÓN MUNICIPAL

FICHA: A\_4

XACEMENTO ARQUEOLÓXICO TIPO: XACEMENTO ARQUEOLÓXICO SUBTIPO

ELEMENTO: CASTRO

NIVEL DE PROTECCIÓN: GRAO II.1 / GRAO II.2

GRADO DE CONSERVACIÓN: ALTERADO

**USOS ORIXINAIS**

GLOBAL: FORESTAL

DETALLADO: PRODUTIVO

**DELIMITACIÓN DO BEN**

Con carácter xeral, tan só se permitirán actuacións encamiñadas á conservación, protección, consolidación, e investigación dos bens, con autorización previa da administración competente en materia de patrimonio cultural.

**CONTORNO DO BEN**

As intervencións deberán contar coa autorización da administración competente, segundo o disposto nos artigos 39, 45 e 46 da LPCG. Estas poderán condicionarse á avaliación do seu impacto arqueolóxico e paisaxístico.

**CONTORNO DE PROTECCIÓN**
**12\_006**  
 CÓDIGO INVENTARIO

**CASTRO DA MOURA**  
 DENOMINACIÓN

**LOCALIZACIÓN**

PROVINCIA: A CORUÑA

COMARCA COSTEIRA: RÍAS ALTAS

CONCELLO: CARIÑO

SECTOR COSTEIRO: RÍA DE ORTIGUEIRA

UNIDADE DE PAISAXE: MONTE MAZANTEO

PARROQUIA: A PEDRA (SANTA MARÍA)

NÚCLEO / LUGAR: FIGUEIROA

REFERENCIA CATASTRAL: 15095A00701064

ZONA: SERVIDUME

COORDENADAS: X: 591997,24 Y: 4841841,22  
 U.T.M. Huso 29N ETRS89

**INVENTARIO**

Asentamento fortificado costeiro da Idade do Ferro de grandes dimensión configurado en dous recintos. O primeiro, en terra firme, presenta muralla e foso que delimitan espazo en ladeira cara ao mar. O segundo ocupa pequena península unida por istmo, defendida por cantís naturais. Identificáronse restos cerámicos e fragmento de tégula romana en prospección. Uso actual forestal e pastos. Estado alterado por nivelacións para pastos e apertura de pista, con afectación das defensas. Código GA15901004, con nivel de protección Grao II.1 / II.2.

**DESCRIPCIÓN**

Consérvanse estruturas defensivas en terra e pedra, correspondentes a muralla e foso do primeiro recinto. Restos integrados na topografía costeira.

**EDIFICACIÓN**

De configuración irregular en ámbito costeiro. Uso forestal e de pastos. Delimitación condicionada polos dous recintos e pola morfoloxía natural de ladeira e península.

**PARCELA**

Emprazamento litoral na unidade Monte Mazanteo, con pastos e monte baixo. Acceso por pista desde Figueiroa. Alta visibilidade marítima e integración paisaxística, sen edificacións tradicionais asociadas.

**ENTORNO**

Asentamento costeiro de dobre recinto, representativo da ocupación fortificada da Idade do Ferro nas Rías Altas. Posúe interese histórico e territorial polo seu sistema defensivo e posición estratéxica.

**VALORES**

**DELIMITACIÓN / CONTORNO DE PROTECCIÓN**

ORTOFOTOGRAFÍA PNOA 2023

Escala: 1:2.000



HIPSOMÉTRICO

Escala: 1:5.000

Escala: 1:2.000

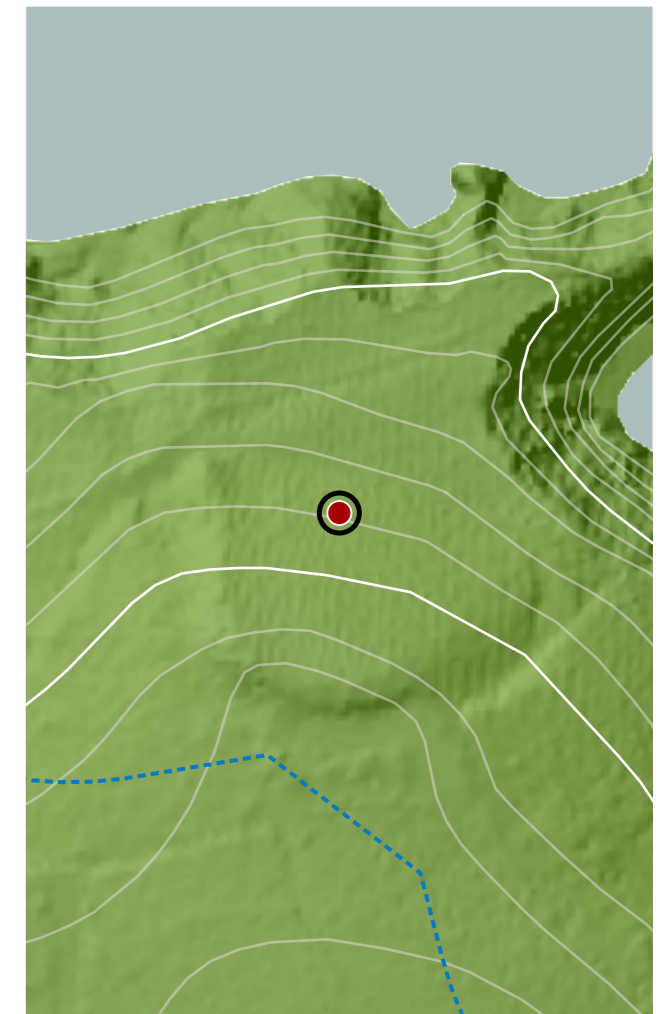

**CATÁLOGO DE BENS DE VALOR CULTURAL NO LITORAL**

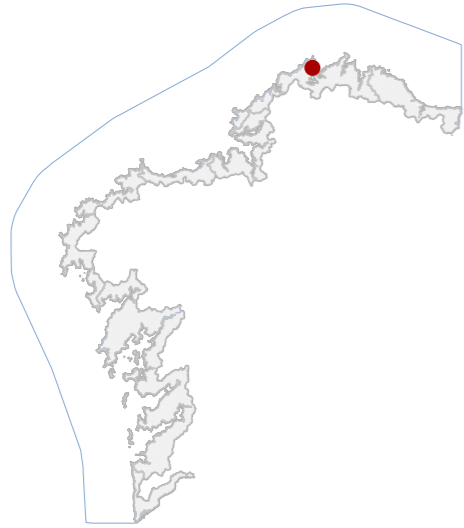

**DATOS IDENTIFICATIVOS**

CLASIFICACIÓN: BEN CATALOGADO

CATEGORÍA: SITIO ARQUEOLÓXICO

PLANEAMIENTO: PLAN XERAL DE ORDENACIÓN MUNICIPAL

FICHA: A\_19

ZONA ARQUEOLÓXICA: ZONA ARQUEOLÓXICA

TIPO: SUBTIPO

ELEMENTO: ACHADO

NIVEL DE PROTECCIÓN: GRAO III

GRADO DE CONSERVACIÓN: ALTERADO

**USOS ORIXINAIS**

GLOBAL: DOTACIONAL

DETALLADO: ESPAZOS LIBRE E ZONA VERDE

**DELIMITACIÓN DO BEN**

As intervencións deberán contar coa autorización da administración competente, segundo o disposto nos artigos 39, 45 e 46 da LPCG. Estas poderán condicionarse coas cautelas arqueolóxicas que se consideren necesarias.

CONTORNO DO BEN

CONTORNO DE PROTECCIÓN

12\_008  
CÓDIGO INVENTARIO

A BASTEIRA  
DENOMINACIÓN

**LOCALIZACIÓN**

PROVINCIA: A CORUÑA

COMARCA COSTEIRA: RÍAS ALTAS

CONCELLO: CARIÑO

SECTOR COSTEIRO: RÍA DE ORTIGUEIRA

UNIDADE DE PAISAXE: CARIÑO

PARROQUIA: A PEDRA (SANTA MARÍA)

NÚCLEO / LUGAR: BASTEIRA, A

REFERENCIA CATASTRAL: 15095A00709200

ZONA: DOMINIO PÚBLICO MARITIMO TERRESTRE

COORDENADAS: X: 590804,54 Y: 4842649,52

U.T.M. Huso 29N ETRS89

**INVENTARIO**

Trátase dunha zona arqueolóxica situada na Praia da Basteira, nun ámbito próximo á liña de costa e en zona chaira con abundante vexetación. Neste espazo, teñen aparecido materiais metálicos da Idade do Bronce, destacando unha peza de bronce interpretada como puñal ou arma curta, actualmente depositada no Museo Arqueolóxico Provincial da Coruña. Non se identifican estruturas construtivas nin configuración espacial asociada en superficie. O emprazamento atópase alterado por erosión mariña e construcións próximas. Código AC15901001, con nivel de protección Grao III.

**DESCRIPCIÓN**

Non existen estruturas arquitectónicas asociadas. Trátase de depósito material illado sen evidencias construtivas nin restos murarios en superficie.

**EDIFICACIÓN**

Parcela costeira de configuración irregular situada en zona chaira próxima á praia. Uso actual como espazo libre e zona verde.

**PARCELA**

Contorno litoral na unidade paisaxística de Cariño, con vexetación baixa e influencia directa da dinámica mariña. Próximo a edificacións públicas e ao paseo marítimo, con elevada exposición ambiental.

**ENTORNO**

O achado metálico da Idade do Bronce ten interese tipolóxico e cronolóxico, representativo dos contactos atlánticos e da cultura material protohistórica na costa das Rías Altas.

**VALORES**

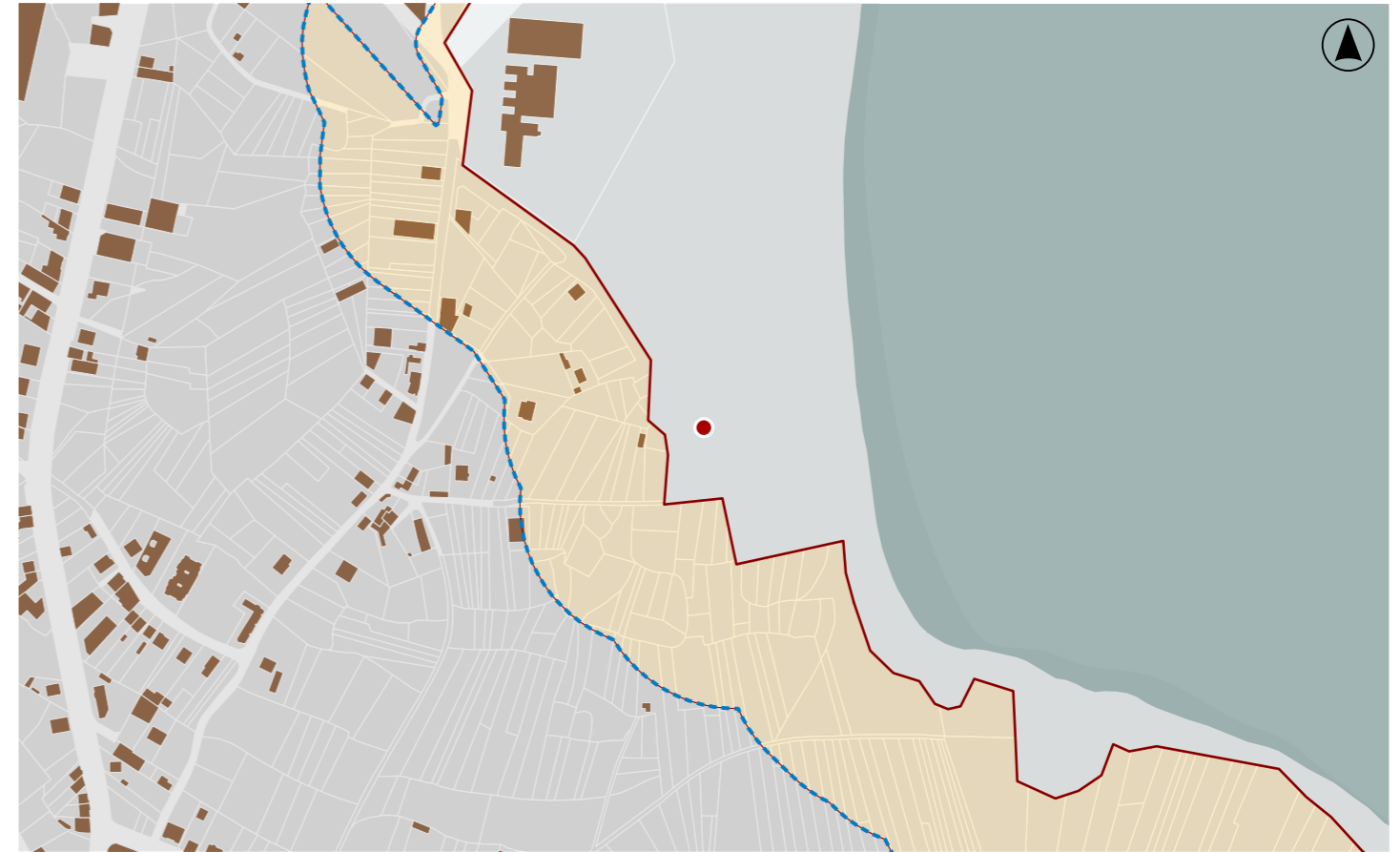

**DELIMITACIÓN / CONTORNO DE PROTECCIÓN**

ORTOFOTOGRAFÍA PNOA 2023

Escala: 1:2.000

HIPSOMÉTRICO

Escala: 1:5.000

Escala: 1:2.000

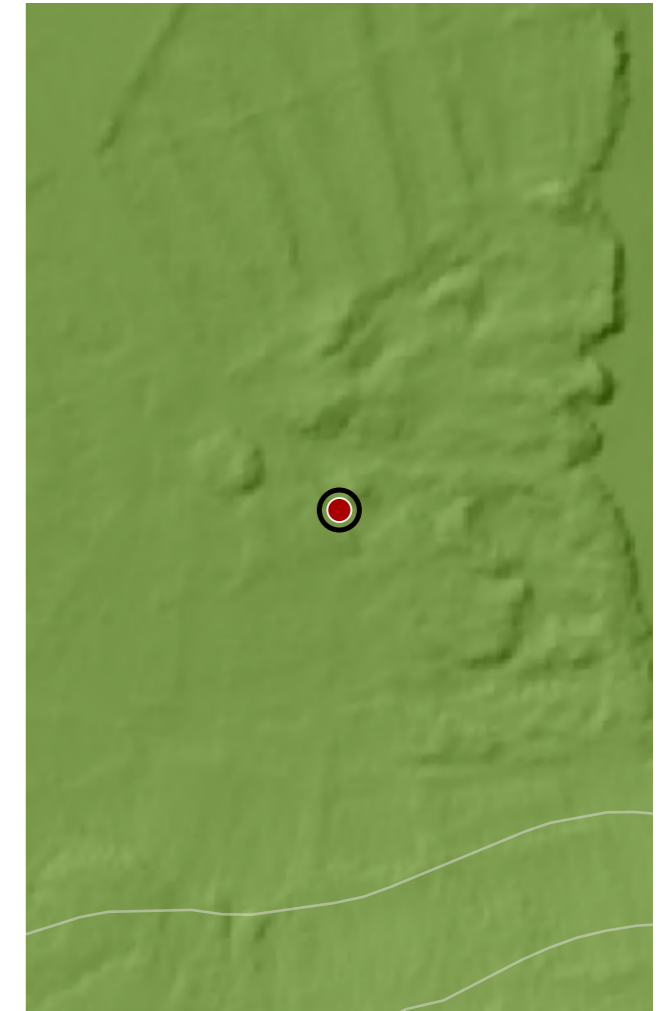

**CATÁLOGO DE BENS DE VALOR CULTURAL NO LITORAL**

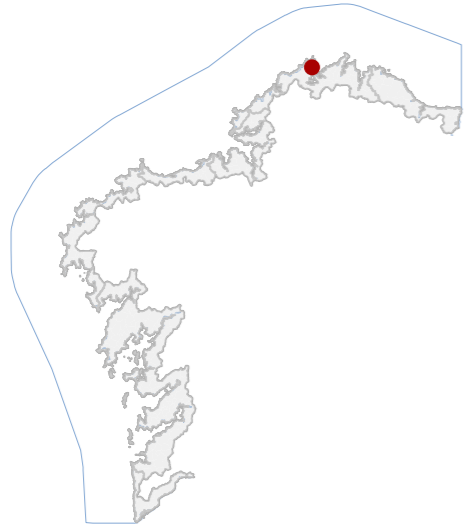

**DATOS IDENTIFICATIVOS**

CLASIFICACIÓN	BEN CATALOGADO
CATEGORÍA	MONUMENTO
PLANEAMIENTO	PLAN XERAL DE ORDENACIÓN MUNICIPAL
FICHA	C_15
ARQUITECTÓNICO TIPO	CIVIL SUBTIPO
ELEMENTO	PONTE
NIVEL DE PROTECCIÓN	ESTRUTURAL
GRADO DE CONSERVACIÓN	MOI DEFICIENTE
USOS ORIXINAIS	DOTACIONAL
DETALLADO	INFRAESTRUTURAS COMUNICACIÓN

**ACTUACIÓN**

Investigación, Valorización, Mantemento, Conservación, Consolidación, Restauración, Rehabilitación, Reestruturación parcial, puntual, Ampliación planta e altura, Reconstrución excepcional.

**AUTORIZABLES**

Priorizar mantemento, conservación e consolidación. Control de vexetación, reparación de xuntas e revisión do arco.

**POSTA EN VALOR**

12\_009  
CÓDIGO INVENTARIO

PONTE DA AREA  
DENOMINACIÓN

**LOCALIZACIÓN**

PROVINCIA	A CORUÑA
COMARCA COSTEIRA	RÍAS ALTAS
CONCELLO	CARIÑO
SECTOR COSTEIRO	RÍA DE ORTIGUEIRA
UNIDADE DE PAISAXE	CARIÑO
PARROQUIA	A PEDRA (SANTA MARÍA)
NÚCLEO / LUGAR	AREA, A
REFERENCIA CATASTRAL	0631308NJ9413S
ZONA	SERVIDUME
COORDENADAS	X: 590622,00 Y: 4842892,00 U.T.M. Huso 29N ETRS89

**INVENTARIO**

Ponte tradicional executada en pedra. Resolve o paso sobre un pequeno curso fluvial mediante arco único de medio punto con doelas e paramentos de cachotaría. Taboleiro superior pétreo, lixeiramente convexo, sen elementos ornamentais visibles. Estado de conservación moi deficiente, presenta colonización vexetal, erosión superficial, perda de material e alteracións construtivas.

**DESCRIPCIÓN**

Estrutura viaria de pequeno porte configurada por un arco de medio punto en pedra. Paramentos vistos sen revestimento. Sistema murario portante.

**EDIFICACIÓN**

Parcela rústica de xeometría irregular asociada a leito fluvial. Uso vinculado a infraestrutura de paso peonil. Relación directa co curso de auga e camiños tradicionais.

**PARCELA**

Ámbito rural integrado na paisaxe da Ría de Ortigueira, con vexetación de ribeira e camiños tradicionais. Acceso por senda local. Sen edificacións anexas inmediatas. Contorno natural sen elementos urbanos significativos.

**ENTORNO**

É representativo de enxeñaría tradicional de ámbito local, testemuña das redes históricas de comunicación rural da comarca das Rías Altas. Posúe valor etnográfico, territorial e identitario vinculado ao uso comunitario histórico.

**VALORES**



**DELIMITACIÓN / CONTORNO DE PROTECCIÓN**

ORTOFOTOGRAFÍA PNOA 2023

Escala: 1:2.000

Escala: 1:5.000

IMAXES



**CATÁLOGO DE BENS DE VALOR CULTURAL NO LITORAL**

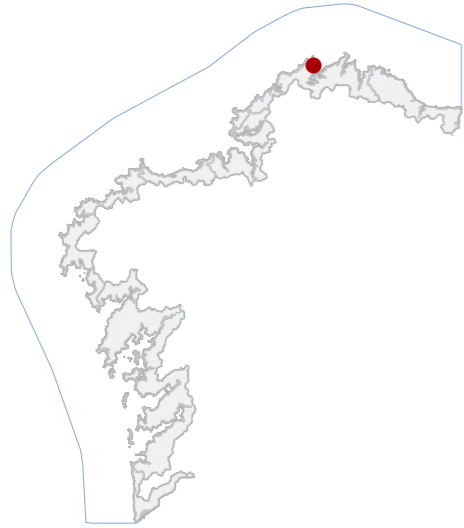

**DATOS IDENTIFICATIVOS**

CLASIFICACIÓN	BEN CATALOGADO
CATEGORÍA	SITIO ARQUEOLÓXICO
PLANEAMIENTO	PLAN XERAL DE ORDENACIÓN MUNICIPAL
FICHA	A_2
XACEMENTO ARQUEOLÓXICO TIPO	XACEMENTO ARQUEOLÓXICO SUBTIPO
ELEMENTO	CASTRO
NIVEL DE PROTECCIÓN	GRAO II.1 / GRAO II.2
GRADO DE CONSERVACIÓN	ALTERADO
<b>USOS ORIXINAIS</b>	
GLOBAL	AGROPECUARIO
DETALLADO	PRODUCTIVO

**DELIMITACIÓN DO BEN**

Con carácter xeral, tan só se permitirán actuacións encamiñadas á conservación, protección, consolidación, e investigación dos bens, con autorización previa da administración competente en materia de patrimonio cultural.

**CONTORNO DO BEN**

As intervencións deberán contar coa autorización da administración competente, segundo o disposto nos artigos 39, 45 e 46 da LPCG. Estas poderán condicionarse á avaliación do seu impacto arqueolóxico e paisaxístico.

**CONTORNO DE PROTECCIÓN**

12\_011  
CÓDIGO INVENTARIO

**LOCALIZACIÓN**

PROVINCIA	A CORUÑA
COMARCA COSTEIRA	RÍAS ALTAS
CONCELLO	CARIÑO
SECTOR COSTEIRO	RÍA DE ORTIGUEIRA
UNIDADE DE PAISAXE	CARIÑO
PARROQUIA	CARIÑO (SAN BARTOLOMEU)
NÚCLEO / LUGAR	CARIÑO
REFERENCIA CATASTRAL	15095A00101067
ZONA	SERVIDUME
COORDENADAS	X: 591328,98 Y: 4843747,71 U.T.M. Huso 29N ETRS89

**INVENTARIO**

Asentamento fortificado costeiro da Idade do Ferro de medianas dimensións. Implántase nun promontorio costeiro con defensa natural por cantís, reforzada por foso escavado no substrato e parapetos de terra e pedra, visibles nos sectores leste e oeste. A configuración primitiva atópase alterada por urbanización e usos agropecuarios. Código GA15901002, con nivel de protección Grao II.1 / Grao II.2.

**DESCRIPCIÓN**

Consérvanse defensas constituídas por foso escavado no substrato e parapetos de terra e pedra, especialmente visibles nos sectores leste e oeste, con notable desnivel. O cantil litoral actúa como defensa natural.

**EDIFICACIÓN**

De xeometría irregular adaptada ao relevo do promontorio, con forte pendente cara aos cantís. Uso agropecuario e residencial.

**PARCELA**

Contorno urbano consolidado no núcleo de Cariño, con edificación dispersa que altera a lectura arqueolóxica. Acceso rodado por viario municipal. Mantén relación visual directa coa ría e co sistema de cantís litorais.

**ENTORNO**

Castro costeiro representativo das Rías Altas, testemuña da ocupación prerromana e da estratexia defensiva litoral, con potencial científico para o estudo da organización territorial da Idade do Ferro.

**VALORES**

CASTRO DE CARIÑO / PUNTA DO CASTRO  
DENOMINACIÓN



**DELIMITACIÓN / CONTORNO DE PROTECCIÓN**

ORTOFOTOGRAFÍA PNOA 2023

Escala: 1:2.000

HIPSOMÉTRICO

Escala: 1:5.000

Escala: 1:2.000

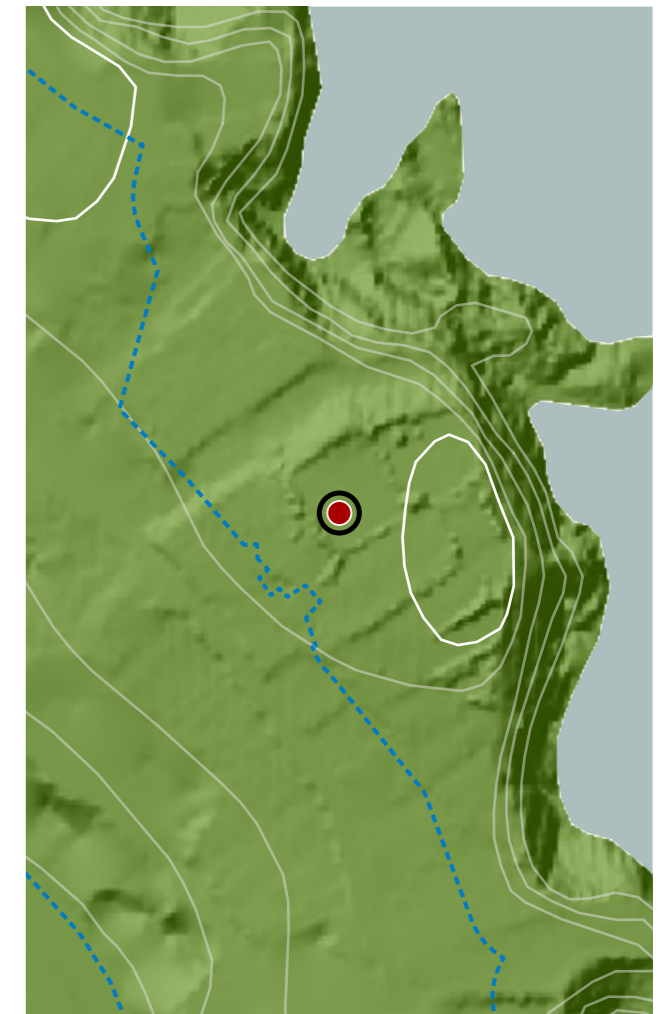

**CATÁLOGO DE BENS DE VALOR CULTURAL NO LITORAL**

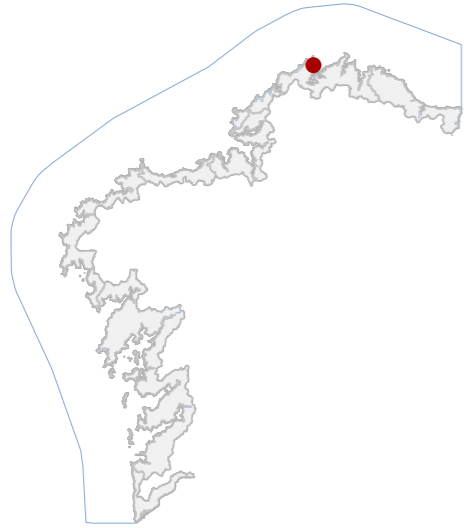

**DATOS IDENTIFICATIVOS**

CLASIFICACIÓN: BEN CATALOGADO

CATEGORÍA: MONUMENTO

PLANEAMIENTO: PLAN BÁSICO AUTONÓMICO

FICHA:

ETNOLÓXICO TIPO: FONTES SUBTIPO

ELEMENTO: FONTE

NIVEL DE PROTECCIÓN: AMBIENTAL

GRADO DE CONSERVACIÓN: ALTERADO

**USOS ORIXINAIS**

GLOBAL: DOTACIONAL

DETALLADO: SERVICIOS URBANOS

**ACTUACIÓNS**

Investigación, Valorización, Mantemento, Conservación, Consolidación, Restauración, Rehabilitación, Reestruturación, Ampliación.

**AUTORIZABLES**

Cómpre restaurar a fundición mediante eliminación de óxidos e protección anticorrosiva, conservar morfoloxía e elementos ornamentais.

**POSTA EN VALOR**

12\_012  
CÓDIGO INVENTARIO

FORTE DO PÓSITO  
DENOMINACIÓN

**LOCALIZACIÓN**

PROVINCIA: A CORUÑA  
COMARCA COSTEIRA: RÍAS ALTAS  
CONCELLO: CARIÑO  
SECTOR COSTEIRO: RÍA DE ORTIGUEIRA  
UNIDADE DE PAISAXE: CARIÑO  
PARROQUIA: CARIÑO (SAN BARTOLOMEU)  
NÚCLEO / LUGAR: CARIÑO  
REFERENCIA CATASTRAL: 15095A00109200  
ZONA: SERVIDUME  
COORDENADAS: X: 591274,00 Y: 4843867,00 U.T.M. Huso 29N ETRS89

**INVENTARIO**

Fonte pública exenta, destinada orixinariamente ao abastecemento de auga potable. Executada en fundición de ferro moldeado mediante pezas ensambladas, presenta fuste cilíndrico acanalado sobre pedestal prismático e remate cupuliforme con pináculo. Integra billa metálica e cazoleta circular con reixa inferior. Composición axial e vertical. Datable entre finais do século XIX e comezos do XX, vinculada á modernización dos servizos urbanos costeiros. Estado alterado, con oxidación xeralizada e incrustacións calcarias.

**DESCRIPCIÓN**

Elemento exento de pequena escala ancorada a soleira pétreo. Presenta corpo de fundición pintada, pedestal macizo e cazoleta frontal.

**EDIFICACIÓN**

Implántase en espazo público pavimentado, de xeometría regular, integrado en paseo litoral. Sen delimitación propia, vinculada funcionalmente ao viario e ao miradoiro.

**PARCELA**

Contorna urbana litoral. Alta exposición visual sobre a enseada e relevos costeiros. Boa accesibilidade peonil. Integración paisaxística destacada, sen impactos inmediatos.

**ENTORNO**

Peza representativa do mobiliario hidráulico. Valor etnolóxico e urbano como testemuño da modernización dos servizos públicos en Cariño.

**VALORES**



**DELIMITACIÓN / CONTORNO DE PROTECCIÓN**

ORTOFOTOGRAFÍA PNOA 2023

Escala: 1:2.000

Escala: 1:5.000

IMAXES



**CATÁLOGO DE BENS DE VALOR CULTURAL NO LITORAL**

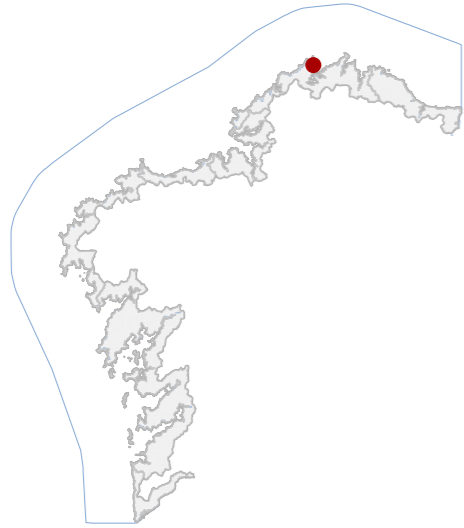

**DATOS IDENTIFICATIVOS**

CLASIFICACIÓN	BEN CATALOGADO
CATEGORÍA	MONUMENTO
PLANEAMIENTO	PLAN BÁSICO AUTONÓMICO
FICHA	
ETNOLÓXICO TIPO	FONTES SUBTIPO
ELEMENTO	FONTE
NIVEL DE PROTECCIÓN	AMBIENTAL
GRADO DE CONSERVACIÓN	DEFICIENTE
USOS ORIXINAIS	
GLOBAL	DOTACIONAL
DETALLADO	SERVIZOS URBANOS

**ACTUACIÓNS**

Investigación, Valorización, Mantemento, Conservación, Consolidación, Restauración, Rehabilitación, Reestruturación, Ampliación.

**AUTORIZABLES**

Recoméndase restauración de revestimentos, eliminación de colonización biolóxica e tratamento anticorrosivo das pezas metálicas. Debe conservarse a morfoloxía orixinal e reforzar a súa lectura histórica.

**POSTA EN VALOR**

**12\_013**  
CÓDIGO INVENTARIO

**FONTE DO CAMPO**  
DENOMINACIÓN

**LOCALIZACIÓN**

PROVINCIA	A CORUÑA
COMARCA COSTEIRA	RÍAS ALTAS
CONCELLO	CARIÑO
SECTOR COSTEIRO	RÍA DE ORTIGUEIRA
UNIDADE DE PAISAXE	CARIÑO
PARROQUIA	CARIÑO (SAN BARTOLOMEU)
NÚCLEO / LUGAR	CARIÑO
REFERENCIA CATASTRAL	1341605NJ9424S
ZONA	SERVIDUME
COORDENADAS	X: 591229,00 Y: 4843906,00 U.T.M. Huso 29N ETRS89

**INVENTARIO**

Fonte pública exenta, destinada orixinariamente ao abastecemento veciñal e actualmente con uso dotacional residual. Executada en fábrica de formigón revocado e pintado, con pia circular perimetral e fuste prismático octogonal. Integra billas metálicas e elementos auxiliares de ferro para apoio de recipientes. Composición simétrica e autónoma, implantada en espazo público pavimentado. Datable no primeiro terzo do século XX, vinculada á mellora dos servizos urbanos. Estado de conservación deficiente, con perda de revestimentos, colonización biolóxica, oxidación de pezas metálicas e fisuración superficial.

**DESCRIPCIÓN**

Elemento exento de pequena escala, volume central octogonal sobre pia circular. Estrutura maciza de formigón revestido, billa metálica frontal e varas de ferro auxiliares.

**EDIFICACIÓN**

Situada en praza pavimentada de xeometría regular, sen delimitación propia. Relación directa co viario e edificacións residenciais próximas, integrada no espazo público central.

**PARCELA**

Contorna urbana consolidada, con vivendas tradicionais. Boa accesibilidade peonil. Presenza de arborado podado que condiciona a percepción do elemento. Integración formal correcta.

**ENTORNO**

Testemuño da infraestrutura hidráulica urbana histórica de Cariño, con valor social como punto de encontro e abastecemento. Representa a memoria colectiva asociada á vida comunitaria tradicional.

**VALORES**



**DELIMITACIÓN / CONTORNO DE PROTECCIÓN**

ORTOFOTOGRAFÍA PNOA 2023

Escala: 1:2.000

Escala: 1:5.000

IMAXES



**CATÁLOGO DE BENS DE VALOR CULTURAL NO LITORAL**

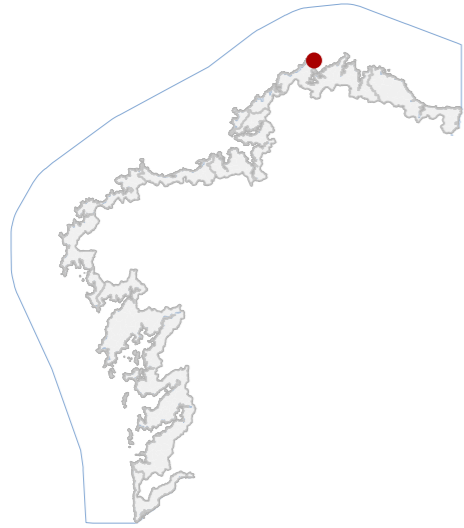

**DATOS IDENTIFICATIVOS**

CLASIFICACIÓN: BEN CATALOGADO

CATEGORÍA: SITIO ARQUEOLÓXICO

PLANEAMIENTO: PLAN XERAL DE ORDENACIÓN MUNICIPAL

FICHA: A\_1

ZONA ARQUEOLÓXICA TIPO: ZONA ARQUEOLÓXICA SUBTIPO

ELEMENTO: XACEMENTO ROMANO

NIVEL DE PROTECCIÓN: GRAO III

GRADO DE CONSERVACIÓN: ALTERADO

**USOS ORIXINAIS**

GLOBAL: AGROPECUARIO

DETALLADO: PRODUTIVO

**DELIMITACIÓN DO BEN**

As intervencións deberán contar coa autorización da administración competente, segundo o disposto nos artigos 39, 45 e 46 da LPCG. Estas poderán condicionarse coas cautelas arqueolóxicas que se consideren necesarias.

CONTORNO DO BEN

CONTORNO DE PROTECCIÓN

12\_014  
CÓDIGO INVENTARIO

XACEMENTO DE SAN XIAO DO TREBO  
DENOMINACIÓN

**LOCALIZACIÓN**

PROVINCIA: A CORUÑA  
COMARCA COSTEIRA: RÍAS ALTAS  
CONCELLO: CARIÑO  
SECTOR COSTEIRO: RÍA DE ORTIGUEIRA  
UNIDADE DE PAISAXE: PUNTA DOS AGUILLÓNS  
PARROQUIA: CARIÑO (SAN BARTOLOMEU)  
NÚCLEO / LUGAR: SAN XIAO  
REFERENCIA CATASTRAL: 15095A00100307  
ZONA: SERVIDUME  
COORDENADAS: X: 591541,00 Y: 4846022,00  
U.T.M. Huso 29N ETRS89

**INVENTARIO**

Xacemento de época romana con continuidade medieval. Sitúase na ladeira costeira, organizado mediante terrazas antrópicas próximas aos cantís. A ocupación máis antiga corresponde a un hábitat rural tardorromano vinculado á explotación agropecuaria e mariñeira; documentado por tégulas, ímbrices e fragmentos cerámicos atopados en prospección. Presenta alteración intensa por aterrazamentos e construcións posteriores, con modificación da estratigrafía e afección directa das estruturas soterradas. Código GA15901001, con nivel de protección Grao III.

DESCRIPCIÓN

Identifícanse terrazas antrópicas en ladeira e cortes estratigráficos con material construtivo romano, indicativos de estruturas soterradas, hoxe alteradas por movementos de terra.

EDIFICACIÓN

Ámbito irregular en ladeira, estruturado en bancais agrícolas tradicionais. Uso agropecuario produtivo.

PARCELA

Contorno rural costeiro con prados, cultivos e eucaliptais. Acceso por pista desde Cariño cara a Cabo Ortegal. Mantén relación visual co litoral e cos cantís da Ría de Ortigueira.

ENTORNO

Xacemento representativo da ocupación rural galaico-romana na Ría de Ortigueira, con continuidade medieval e tradicións asociadas, relevante para o estudo da evolución histórica do poboamento litoral.

VALORES

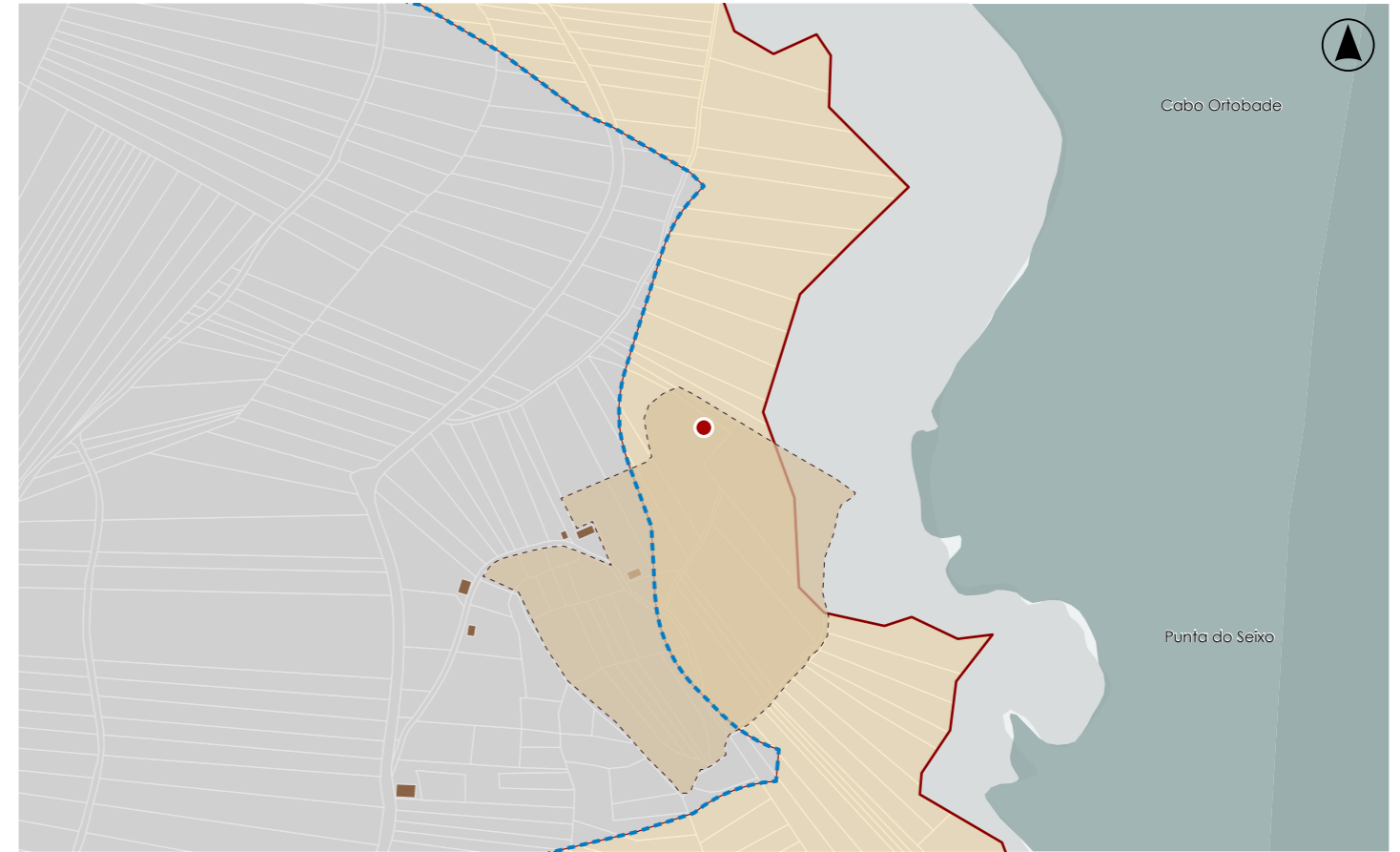

**DELIMITACIÓN / CONTORNO DE PROTECCIÓN**

ORTOFOTOGRAFÍA PNOA 2023

Escala: 1:2.000

HIPSOMÉTRICO

Escala: 1:5.000

Escala: 1:2.000

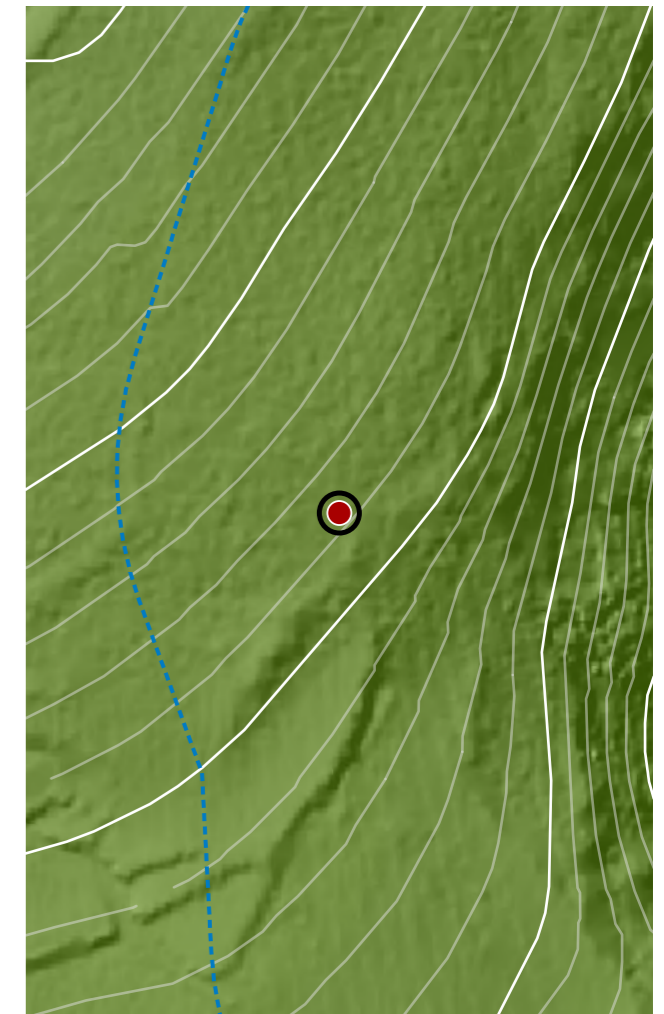
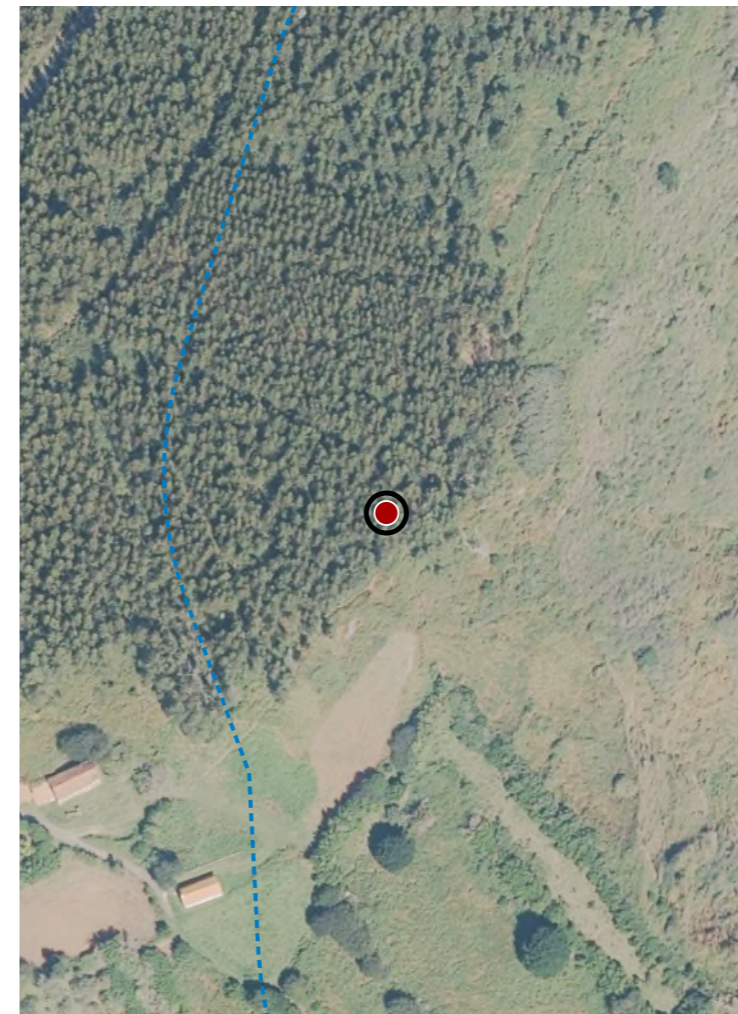

**CATÁLOGO DE BENS DE VALOR CULTURAL NO LITORAL**

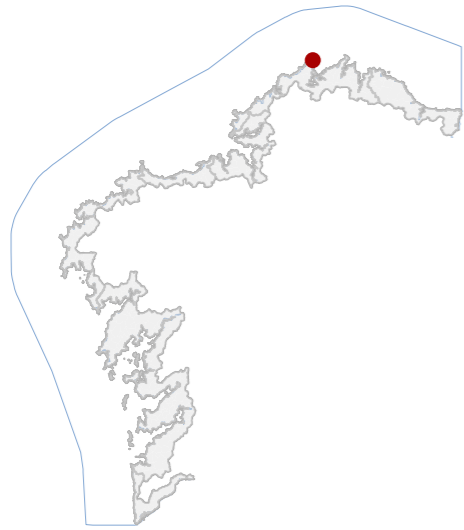

**DATOS IDENTIFICATIVOS**

CLASIFICACIÓN: BEN CATALOGADO

CATEGORÍA: MONUMENTO

PLANEAMIENTO: PLAN DE ORDENACIÓN DO LITORAL

FICHA:

ARQUITECTÓNICO TIPO: CIVIL SUBTIPO

ELEMENTO: FARO

NIVEL DE PROTECCIÓN: AMBIENTAL

GRADO DE CONSERVACIÓN: ACEPTABLE

**USOS ORIXINAIS**

GLOBAL: DOTACIONAL

DETALLADO: DOTACIONAL MÚLTIPLE

**ACTUACIÓNS**

Investigación, Valorización, Mantemento, Conservación, Consolidación, Restauración, Rehabilitación, Reestruturación, Ampliación.

**AUTORIZABLES**

Tipoloxía estándar de torre de faro en hormigón, a trazaxe cromática (banda vermella), os balcones concéntricos, a configuración da linterna, o seu carácter sinal marítimo activo, a visibilidade paisaxística e o diálogo coa costa.

**POSTA EN VALOR**

12\_015  
CÓDIGO INVENTARIO

FARO DO CABO ORTEGAL  
DENOMINACIÓN

**LOCALIZACIÓN**

PROVINCIA: A CORUÑA  
COMARCA COSTEIRA: RÍAS ALTAS  
CONCELLO: CARIÑO  
SECTOR COSTEIRO: A CAPELADA  
UNIDADE DE PAISAXE: CANTÍS DA CAPELADA  
PARROQUIA: CARIÑO (SAN BARTOLOMEU)  
NÚCLEO / LUGAR:  
REFERENCIA CATASTRAL: 000200100N94E  
ZONA: DOMINIO PÚBLICO MARITIMO TERRESTRE  
COORDENADAS: X: 590969,00 Y: 4847068,00 U.T.M. Huso 29N ETRS89

**INVENTARIO**

Torre cilíndrica de hormigón armado con altura aproximada de 12,70 m e diámetro de 3 m, con dúas plataformas-balcón circulares de 4,70 m de diámetro. A súa superficie exterior presenta franxa vermella central entre zonas brancas superior e inferior. A coroa alberga a luminaria e a linterna cilíndrica, con cerramentos acristalados e cuberta cónica metálica. A base vólvese sólida, integrando acceso e cimentación. O conxunto conserva integridade funcional e volumétrica orixinal. A estrutura está automatizada e conectada ao sistema de xestión do servizo marítimo, e serve como referencia de navegación e sinal marítimo.

**DESCRIPCIÓN**

Torre cilíndrica de hormigón con dous balcóns metálicos concéntricos, linterna superior e acceso inferior; o corpo vertical é continuo sen ornamentación, cunha facha de cores que enfatiza o carácter sinal reformado.

**EDIFICACIÓN**

A parcela é o terreo rochoso carece de edificacións auxiliares próximas; adoita estar pavimentada nunha plataforma estabilizada para acceso peonil, sen grandes construcións adxacentes.

**PARCELA**

Localízase sobre os cantís da Serra da Capelada, con vertentes abruptas cara ao mar e panorámicas amplias sobre océano e Illas Aguilóns; escasa infraestrutura e paisaxe costeira de marcado carácter natural e salvaxe.

**ENTORNO**

Presenta alto valor paisaxístico, sinal marítimo activo, compoñente simbólico costeiro e valor técnico moderno; a súa localización xera referencias visuais e xeográficas de gran porte.

**VALORES**

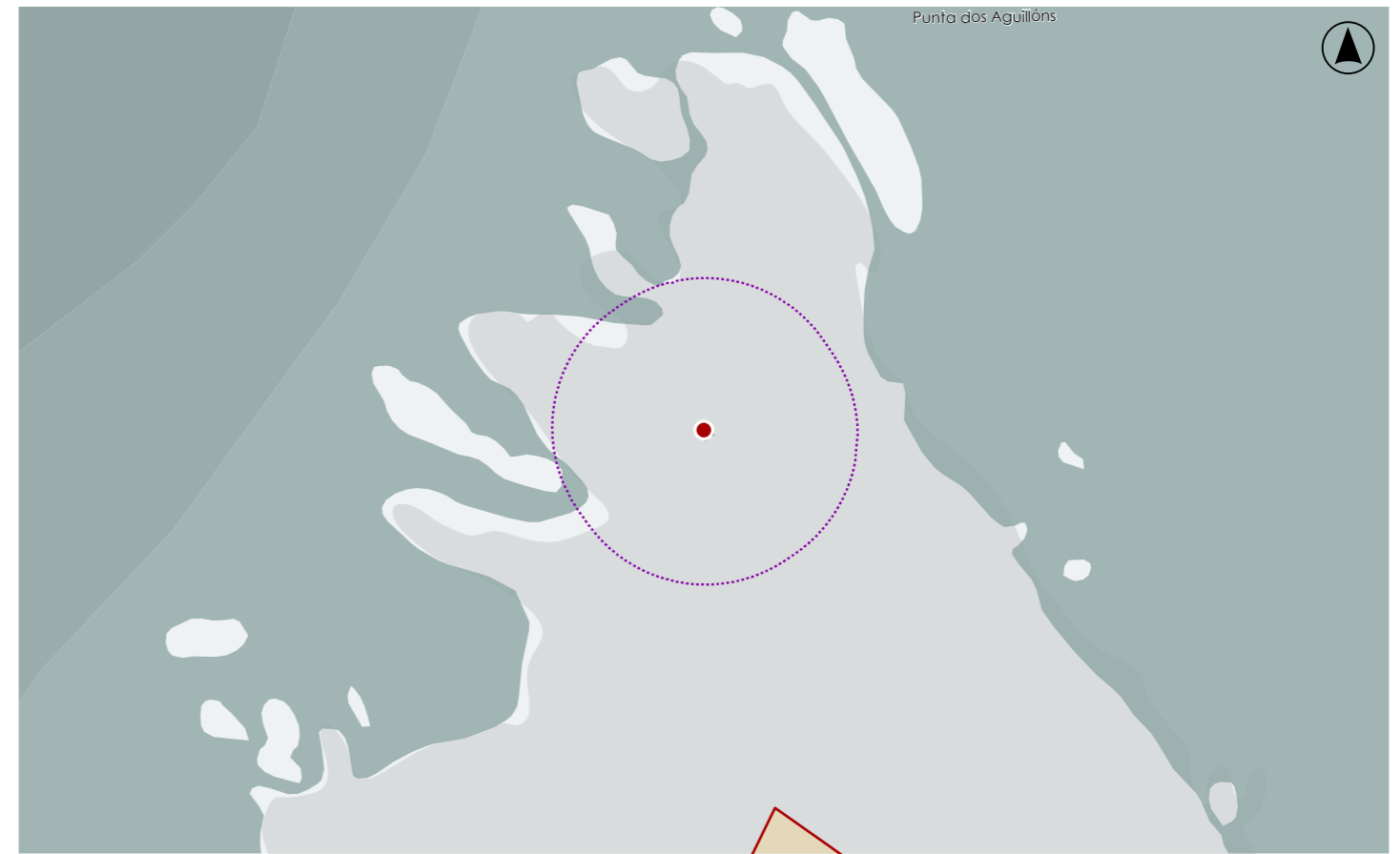

**DELIMITACIÓN / CONTORNO DE PROTECCIÓN**

ORTOFOTOGRAFÍA PNOA 2023

Escala: 1:2.000

Escala: 1:5.000

IMAXES

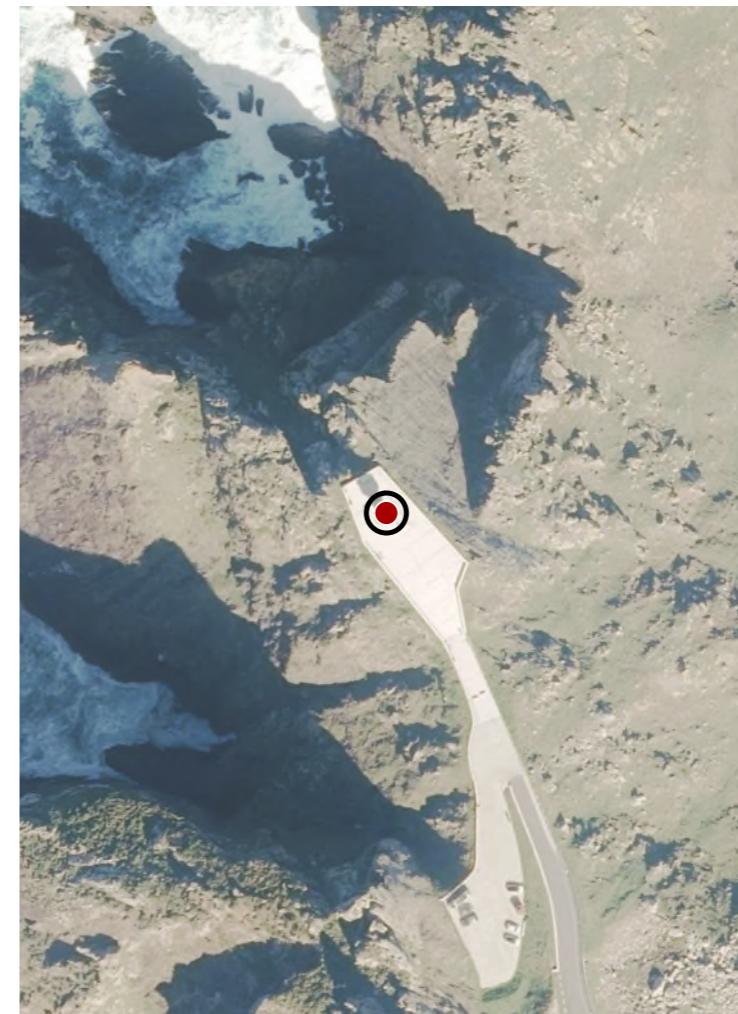

**CATÁLOGO DE BENS DE VALOR CULTURAL NO LITORAL**

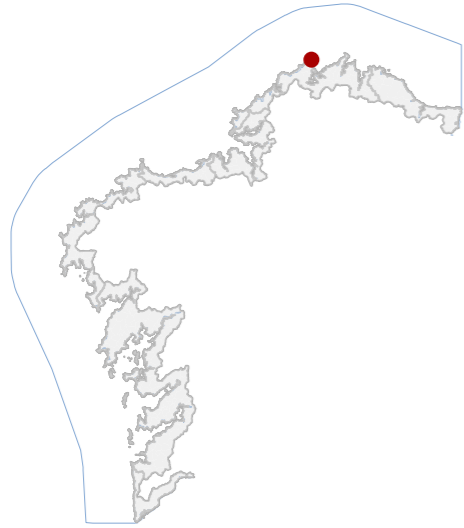

**DATOS IDENTIFICATIVOS**

CLASIFICACIÓN	BEN CATALOGADO
CATEGORÍA	SITIO ARQUEOLÓXICO
PLANEAMIENTO	PLAN XERAL DE ORDENACIÓN MUNICIPAL
FICHA	A_14
XACEMENTO ARQUEOLÓXICO TIPO	XACEMENTO ARQUEOLÓXICO SUBTIPO
ELEMENTO	XACEMENTO
NIVEL DE PROTECCIÓN	GRAO II.1 / GRAO II.2
GRADO DE CONSERVACIÓN	ALTERADO
<b>USOS ORIXINAIS</b>	
GLOBAL	FORESTAL
DETALLADO	PRODUTIVO

**DELIMITACIÓN DO BEN**

Con carácter xeral, tan só se permitirán actuacións encamiñadas á conservación, protección, consolidación, e investigación dos bens, con autorización previa da administración competente en materia de patrimonio cultural.

**CONTORNO DO BEN**

As intervencións deberán contar coa autorización da administración competente, segundo o disposto nos artigos 39, 45 e 46 da LPCG. Estas poderán condicionarse á avaliación do seu impacto arqueolóxico e paisaxístico.

**CONTORNO DE PROTECCIÓN**

**12\_016**  
CÓDIGO INVENTARIO

**LOCALIZACIÓN**

PROVINCIA	A CORUÑA
COMARCA COSTEIRA	RÍAS ALTAS
CONCELLO	CARIÑO
SECTOR COSTEIRO	A CAPELADA
UNIDADE DE PAISAXE	CANTÍS DA CAPELADA
PARROQUIA	CARIÑO (SAN BARTOLOMEU)
NÚCLEO / LUGAR	VACARIZA, A
REFERENCIA CATASTRAL	15095A00109200
ZONA	DOMINIO PÚBLICO MARITIMO TERRESTRE
COORDENADAS	X: 590343,00 Y: 4846401,00 U.T.M. Huso 29N ETRS89

**INVENTARIO**

Xacemento arqueolóxico de época romana situado nunha ladeira da Serra da Capelada, preto dun cantil costeiro. Acada unha superficie aproximada de 600 m<sup>2</sup>. A función orixinal correspondería a un hábitat ou estrutura vinculada á explotación do territorio litoral. Identifícanse restos de muros de mampostería e abundantes derrubes pétreos, así como fragmentos de tégula romana. O estado actual é alterado, con forte erosión natural e cobertura vexetal que dificulta a lectura estratigráfica. Código GA15901014, con nivel de protección Grao II.1 / Grao II.2.

**DESCRIPCIÓN**

Consérvanse restos de muros de mampostería en ladeira, parcialmente visibles entre a vexetación, con derrubes de pedra asociados a estruturas soterradas.

**EDIFICACIÓN**

Predio irregular en ladeira costeira, integrada en monte comunal de matogueira.

**PARCELA**

Contorno natural da Capelada, entre Vacariza e Punta dos Aguilóns. Monte baixo con abundante toxal e forte exposición aos ventos mariños. Integración paisaxística elevada, con baixa presión urbanística.

**ENTORNO**

Testemuño material da ocupación romana na Serra da Capelada, con restos construtivos e materiais cerámicos que evidencian presenza antrópica litoral, relevante para o estudo do poblamiento romano na Rías Altas.

**VALORES**

**XACEMENTO DAS FIGUEIRAS**  
DENOMINACIÓN

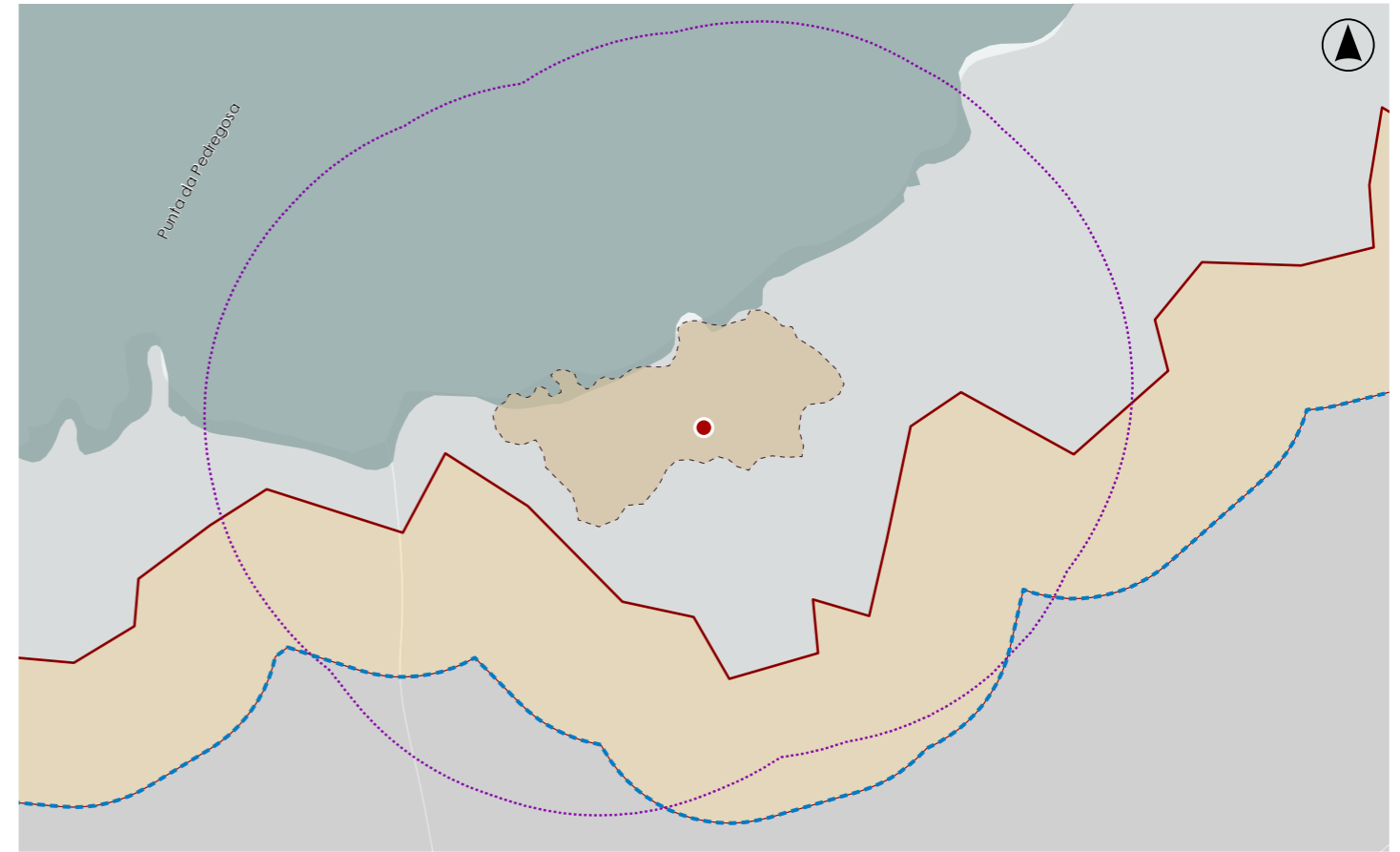

**DELIMITACIÓN / CONTORNO DE PROTECCIÓN**

ORTOFOTOGRAFÍA PNOA 2023

Escala: 1:2.000

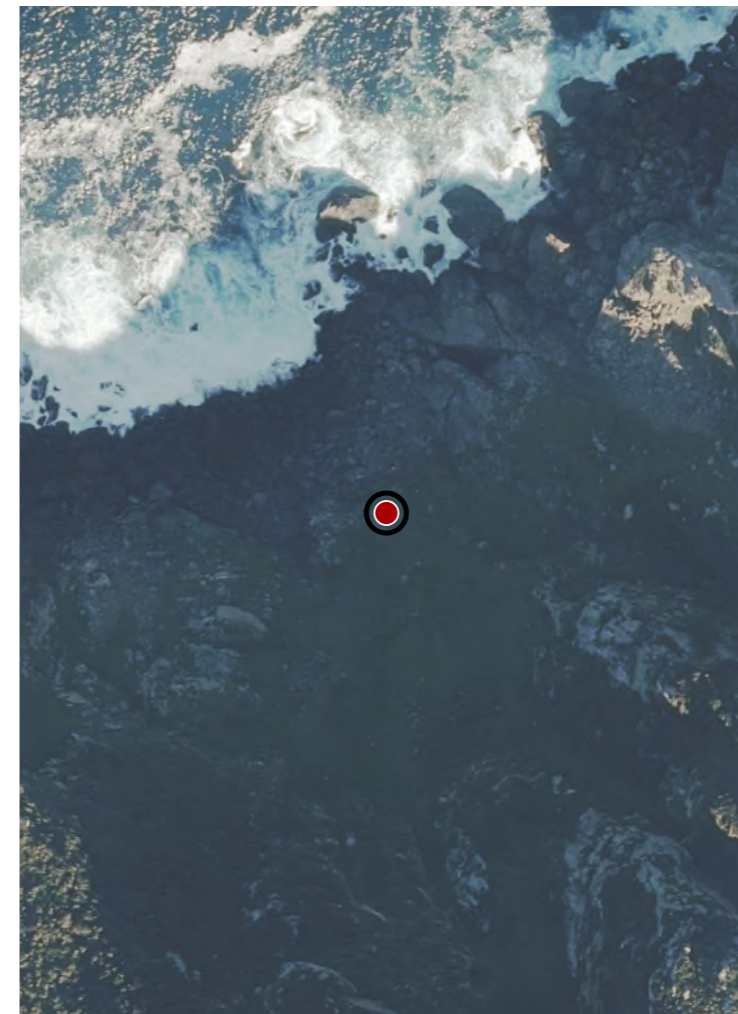

HIPSOMÉTRICO

Escala: 1:2.000

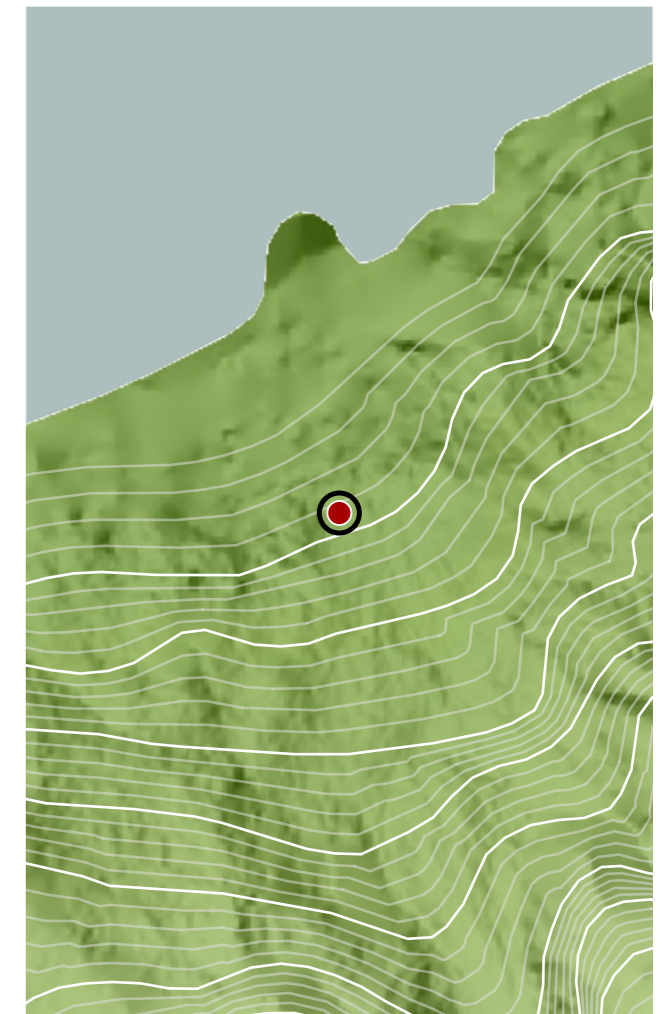

**CATÁLOGO DE BENS DE VALOR CULTURAL NO LITORAL**

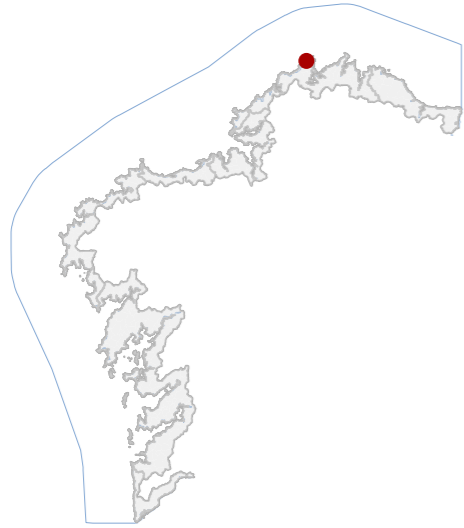

**DATOS IDENTIFICATIVOS**

CLASIFICACIÓN: BEN CATALOGADO

CATEGORÍA: SITIO ARQUEOLÓXICO

PLANEAMIENTO: PLAN XERAL DE ORDENACIÓN MUNICIPAL

FICHA: A\_18

ZONA ARQUEOLÓXICA TIPO: ZONA ARQUEOLÓXICA SUBTIPO

ELEMENTO: XACEMENTO

NIVEL DE PROTECCIÓN: GRAO III

GRADO DE CONSERVACIÓN: ALTERADO

**USOS ORIXINAIS**

GLOBAL: FORESTAL

DETALLADO: PRODUTIVO

**DELIMITACIÓN DO BEN**

As intervencións deberán contar coa autorización da administración competente, segundo o disposto nos artigos 39, 45 e 46 da LPCG. Estas poderán condicionarse coas cautelas arqueolóxicas que se consideren necesarias.

**CONTORNO DO BEN**

**CONTORNO DE PROTECCIÓN**

12\_017  
CÓDIGO INVENTARIO

ABRIGO DO LIMO  
DENOMINACIÓN

**LOCALIZACIÓN**

PROVINCIA: A CORUÑA  
COMARCA COSTEIRA: RÍAS ALTAS  
CONCELLO: CARIÑO  
SECTOR COSTEIRO: A CAPELADA  
UNIDADE DE PAISAXE: CANTÍS DA CAPELADA  
PARROQUIA: CARIÑO (SAN BARTOLOMEU)  
NÚCLEO / LUGAR: LIMO, O  
REFERENCIA CATASTRAL: 15095A00300001  
ZONA: SERVIDUME  
COORDENADAS: X: 588060,00 Y: 4845828,00 U.T.M. Huso 29N ETRS89

**INVENTARIO**

O xacemento consiste nun abrigo natural, situado na Serra da Capelada, a 380 m s.n.m., entre o monte e os cantís do Limo. Está formado por varios rochedos de gran tamaño que conforman unha cavidade protexida, apta para o refuxio fronte ao clima rigoroso da serra. Non se documentan materiais asociados. O estado de conservación vese condicionado por procesos naturais, especialmente erosión eólica, e pola cobertura de monte baixo e piñeiral. Código GA15901018, con nivel de protección Grao III.

**DESCRIPCIÓN**

Abrigo natural formado por grandes rochedos, non existen estruturas construtivas asociadas.

**EDIFICACIÓN**

Predio de monte comunal en ámbito de serra, configuración irregular adaptada ao relevo. Uso forestal con monte baixo e piñeiros.

**PARCELA**

Contorno natural da Serra da Capelada, entre monte e cantís costeiros. Paisaxe de matogueira e piñeiral, forte exposición a ventos mariños e elevada integración ambiental. Sen presión urbanística apreciable.

**ENTORNO**

Abrigo natural con potencial arqueolóxico, representativo de ocupacións en espazos de refuxio da Capelada. É relevante para o estudo das dinámicas de asentamento en medios costeiros e de serra.

**VALORES**

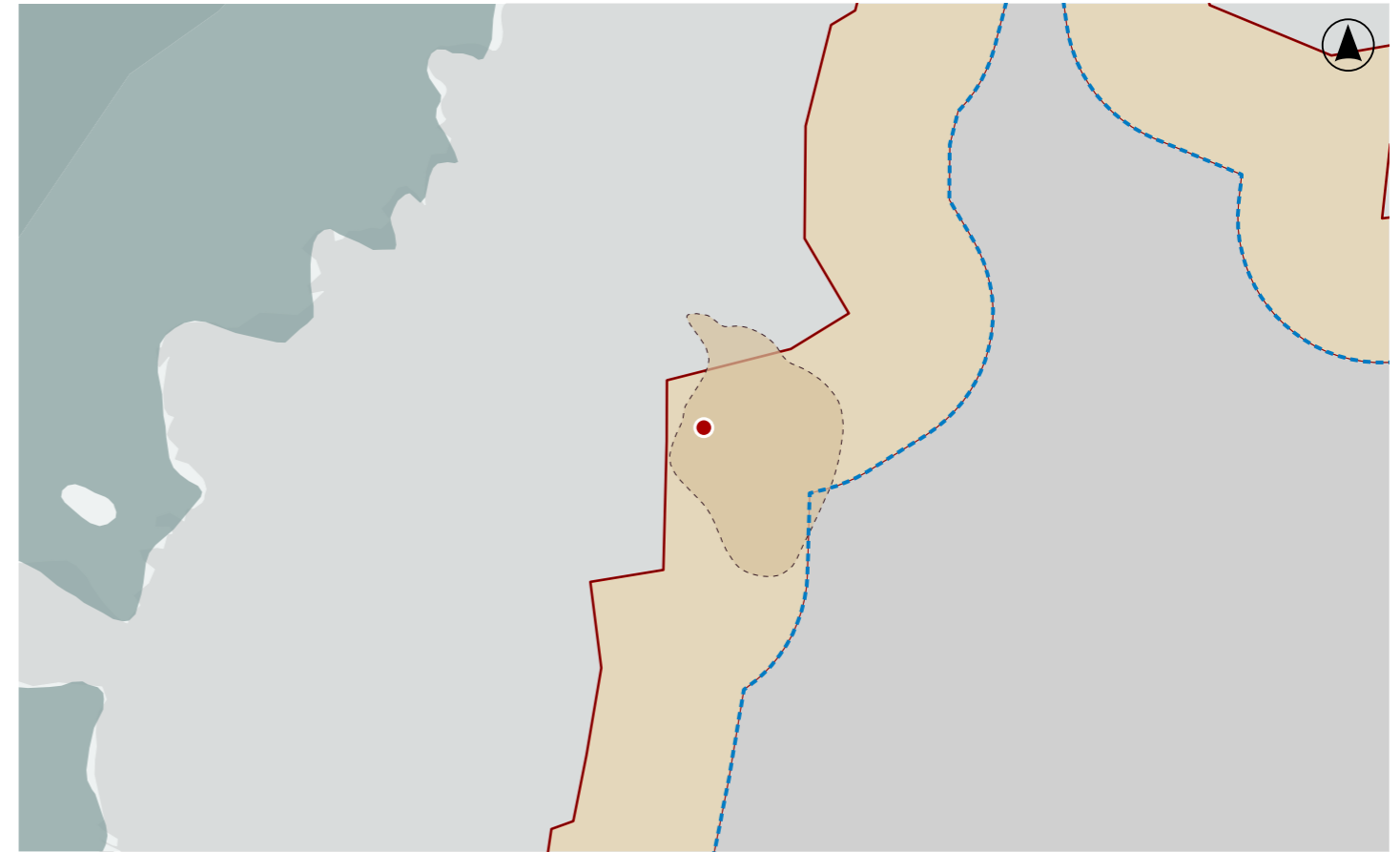

**DELIMITACIÓN / CONTORNO DE PROTECCIÓN**

ORTOFOTOGRAFÍA PNOA 2023

Escala: 1:2.000

HIPSOMÉTRICO

Escala: 1:5.000

Escala: 1:2.000

