

## 11 ORTIGUEIRA

CÓDIGO CONCELLO

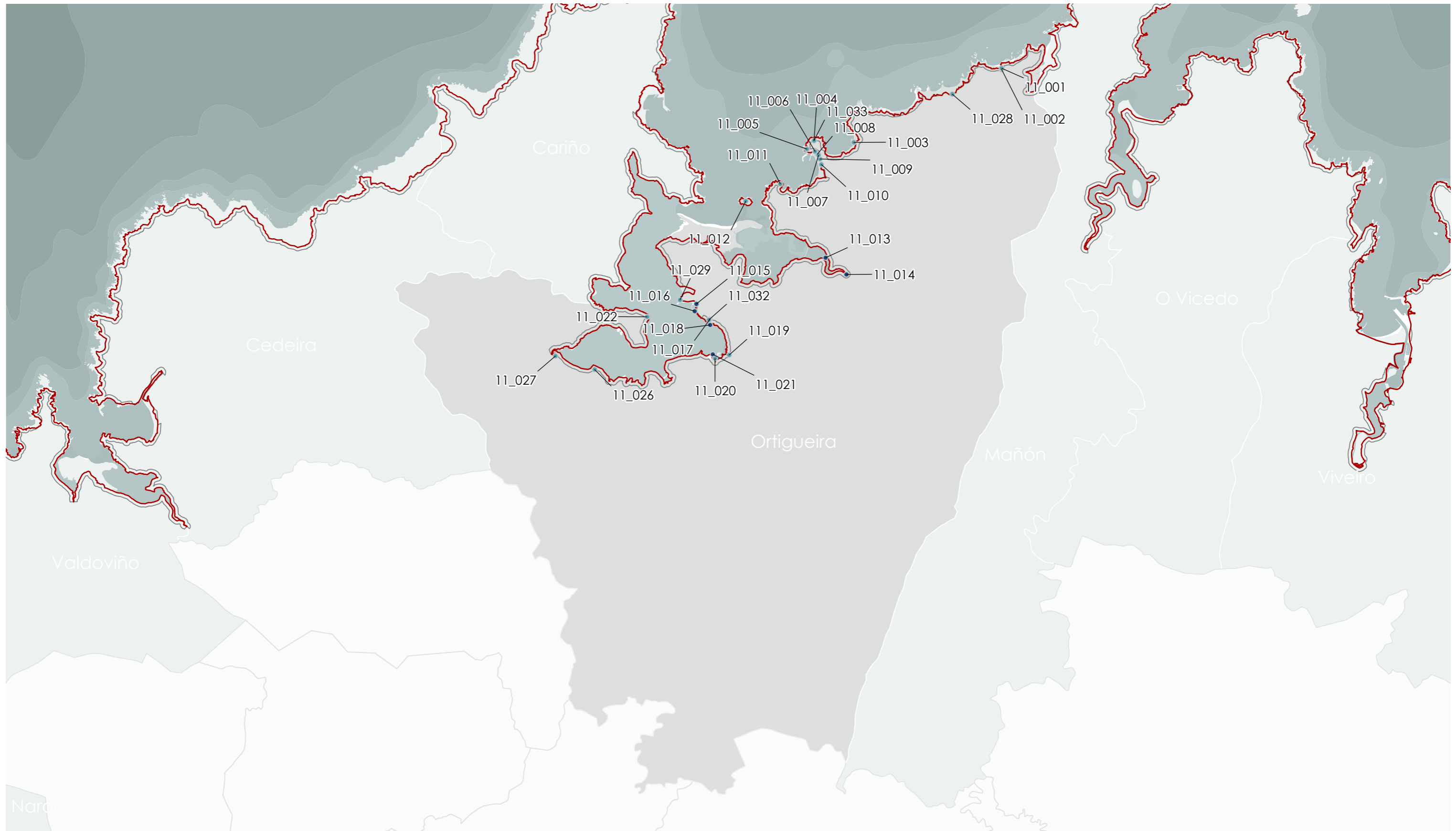

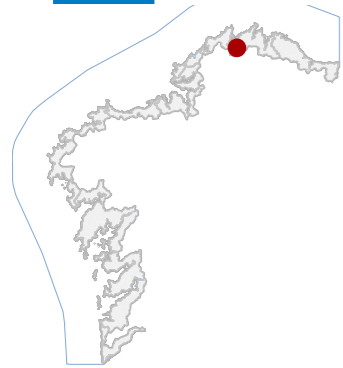

## 11 ORTIGUEIRA

CÓDIGO CONCELLO

Código	NOME
11_001	MUIÑO DE VENTO EN PICÓN
11_002	HÓRREO EN CASÁS
11_003	OS CASTELOS
11_004	CASA DA VELA
11_005	CASTRO DE PUNTA DOS PRADOS
11_006	SALGADURA CANTONAL
11_007	SALGADURA DE PIÑEIRO
11_008	SALGADURA BARQUIÑAS
11_009	SALGADURA DE ESPASANTE
11_010	XACEMENTO DE PRAIA DA FOLGOSA
11_011	CASTRO DE PUNTA DO TALLO
11_012	CONVENTO DE SAN VICENTE
11_013	PONTE NOVA NO BALEO
11_014	PONTE VELLA
11_015	CÁRCERE MUNICIPAL
11_016	MATADOIRO VELLO
11_017	CASA EN LAGAREA
11_018	PONTE DE LAGAREA
11_019	ESCOLA DE CUIÑA
11_020	CASA DO MUIÑO
11_022	OS CASTROS DE PUNTA FORNELOS
11_026	A VOLTA DOS CASTROS
11_027	CASTRO DE MERA
11_028	CASTRO DE PUNTA MOURAMA
11_029	CEMITERIO DE ORTIGUEIRA
11_032	EUCALIPTO DE LAGAREA
11_033	CASA DA VELA

**CATÁLOGO DE BENS DE VALOR CULTURAL NO LITORAL**

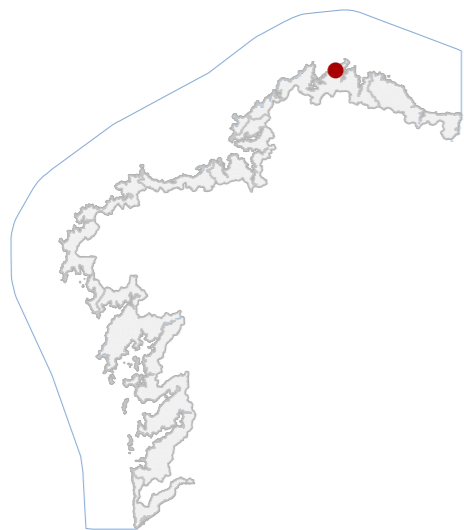

**DATOS IDENTIFICATIVOS**

CLASIFICACIÓN: BEN CATALOGADO

CATEGORÍA: MONUMENTO

PLANEAMIENTO: NORMAS SUBSIDIARIAS DE PLANEAMENTO

FICHA: ETNOLÓXICO

TIPO: MUIÑOS DE VENTO  
SUBTIPO: MUIÑO DE VENTO

ELEMENTO: INTEGRAL

NIVEL DE PROTECCIÓN: MOI DEFICIENTE

GRADO DE CONSERVACIÓN: AGROPECUARIO

**USOS ORIXINAIS**

GLOBAL: PRODUTIVO

DETALLADO: ACTUACIÓNS

**ACTUACIÓNS**

Investigación, Valorización, Mantemento, Conservación, Consolidación, Restauración, Rehabilitación, Ampliación solo en planta, Reconstrución excepcional.

**AUTORIZABLES**

Cómpre salientar a tipoloxía singular de muiño de vento mariñeiro, o seu valor etnolóxico e a función agroprodutiva orixinaria. É importante protexer a entrada dos ventos para garantir o seu funcionamento e a lectura histórica.

**POSTA EN VALOR**

11\_001  
CÓDIGO INVENTARIO

MUIÑO DE VENTO EN PICÓN  
DENOMINACIÓN

**LOCALIZACIÓN**

PROVINCIA: A CORUÑA

COMARCA COSTEIRA: RÍAS ALTAS

CONCELLO: ORTIGUEIRA

SECTOR COSTEIRO: COSTA DE BARES E PICÓN

UNIDADE DE PAISAXE: COSTA DE PICÓN

PARROQUIA: LOIBA (SAN XULIÁN)

NÚCLEO / LUGAR: PICÓN, O

REFERENCIA CATASTRAL: 15062A00200309

ZONA: SERVIDUME

COORDENADAS: X: 601353,38 Y: 4844225,48  
U.T.M. Huso 29N ETRS89

**INVENTARIO**

O muiño de vento é unha edificación etnolóxica de finais do século XIX (ca. 1880), de planta circular, executada en cachotería de lousa e morteiro de cal, coa cuberta orixinariamente móbil para orientar as aspas. A súa función produtiva consistía na moenda de trigo e millo mediante dúas pedras de diferente granulometría. O inmoble conserva unicamente parte do corpo principal, con muros de elevada espesura que evidencian tanto a robustez estrutural coma o deterioro acumulado pola acción do tempo e da atmosfera mariña. Os ocos exteriores, de reducidas dimensións, cumprían funcións de ventilación e iluminación, ademais de ofrecer control visual sobre a contorna litoral. O grao de conservación é moi deficiente, precisando intervencións urxentes de consolidación e rehabilitación patrimonial.

**DESCRIPCIÓN**

Edificación circular de mampostería de lousa con restos de ocos e soporte de cuberta móbil. A fábrica presenta perda volumétrica e, desprendementos que comprometen a estabilidade estrutural e a súa lectura tipolóxica.

**EDIFICACIÓN**

Parcela rústica en ladeira suave orientada ao mar, sen usos agropecuarios actuais. Mantén vexetación espontánea de matogueira e herbáceas, co acceso rodado próximo. O emprazamento garante ampla visibilidade e dominio paisaxístico.

**PARCELA**

Entorno litoral aberto, sobre a Costa de Bares, caracterizado pola presenza de cantís, praias e formacións rochosas. A paisaxe costeira, de alto valor ambiental, está definida pola interacción entre mar e vento.

**ENTORNO**

Destaca como testemuño da arquitectura popular vinculada á enerxía eólica preindustrial, representativo do patrimonio. A súa situación en miradoiro natural engade valor paisaxístico, ambiental e histórico-cultural.

**VALORES**

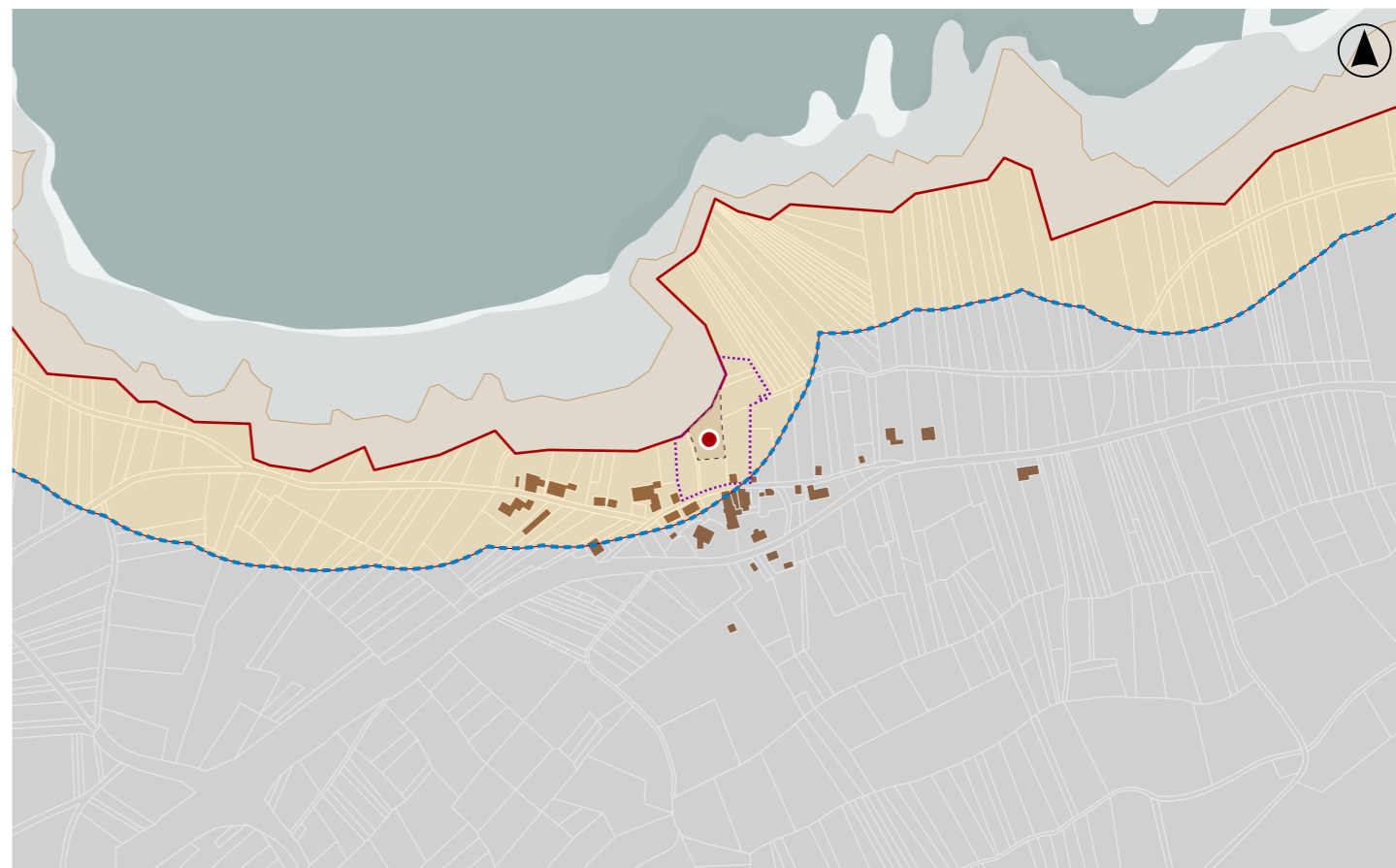

**DELIMITACIÓN / CONTORNO DE PROTECCIÓN**

ORTOFOTOGRAFÍA PNOA 2023

Escala: 1:2.000

Escala: 1:5.000

IMAXES

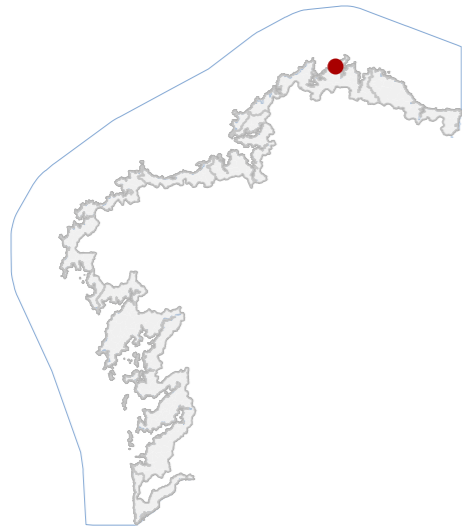

**CATÁLOGO DE BENS DE VALOR CULTURAL NO LITORAL**

**DATOS IDENTIFICATIVOS**

CLASIFICACIÓN **BIC XENÉRICO**

CATEGORÍA **MONUMENTO**

PLANEAMIENTO **PLAN BÁSICO AUTONÓMICO**

FICHA

ETNOLÓXICO **HÓRREO**  
TIPO **SUBTIPO**

ELEMENTO **HÓRREO**

NIVEL DE PROTECCIÓN **INTEGRAL**

GRADO DE CONSERVACIÓN **DEFICIENTE**

**USOS ORIXINAIS**

GLOBAL **AGROPECUARIO**

DETALLADO **ALMACENAXE**

**ACTUACIÓNS**

Investigación, Valorización, Mantemento, Conservación, Consolidación, Restauración, Rehabilitación, Ampliación solo en planta, Reconstrucción excepcional.

**AUTORIZABLES**

Cómpre salientar a fábrica pétreo e o sistema de ventilación por ocos seriados; é importante protexer a entrada dos ventos para garantir a adecuada aireación do gran e preservar a súa funcionalidade etnolóxica tradicional.

**POSTA EN VALOR**
**11\_002**  
CÓDIGO INVENTARIO

**HÓRREO EN CASÁS**  
DENOMINACIÓN

**LOCALIZACIÓN**

PROVINCIA **A CORUÑA**

COMARCA COSTEIRA **RÍAS ALTAS**

CONCELLO **ORTIGUEIRA**

SECTOR COSTEIRO **COSTA DE BARES E PICÓN**

UNIDADE DE PAISAXE **COSTA DE PICÓN**

PARROQUIA **LOIBA (SAN XULIÁN)**

NÚCLEO / LUGAR **PICÓN, O**

REFERENCIA CATASTRAL **000701900PJ04C**

ZONA **SERVIDUME**

COORDENADAS **X: 601353,99 Y: 4844185,79**  
U.T.M. Huso 29N ETRS89

**INVENTARIO**

A construción, de planta rectangular e elevada sobre muros de cachotería en lousa, presenta cámara ventilada resolta mediante ocos verticais dispostos en fiadas rítmicas, favorecendo a aireación do gran. A cuberta, a dúas augas, execútase en lousa, con beirado pronunciado que garante a protección da fábrica. O sistema construtivo reflicte técnicas vernáculos baseadas no aproveitamento de materiais locais, fundamentalmente lousa e pedra de cantaría. O seu estado de conservación é deficiente, con perda parcial de material de xunta e disgregación superficial, mais conserva a integridade tipolóxica. Constitúe un ben etnolóxico singular, representativo da arquitectura popular vinculada á economía agropecuaria da zona, inserido nunha contorna rural de elevado valor patrimonial.

**DESCRIPCIÓN**

Hórreo pétreo de planta rectangular, con muros de lousa e cuberta a dúas augas. Destaca pola súa cámara ventilada con ocos rítmicos verticais. Conserva a tipoloxía tradicional aínda que presenta deterioros estruturais visibles.

**EDIFICACIÓN**

A parcela na que se sitúa é de reducida dimensión, ocupando unha marxe do viario local. Presenta carácter agrícola e relación directa co tecido rural. Destaca como fito visual dentro dun entorno de edificacións dispersas.

**PARCELA**

O hórreo intégrese no núcleo de O Picón, pertencente a Ortigueira, dentro da unidade de paisaxe da Costa de Picón. A súa implantación contribúe á identidade rural.

**ENTORNO**

Valor singular radica na súa execución íntegramente en pedra. Constitúe testemuño da economía agrícola, da identidade comunitaria e da pervivencia das técnicas construtivas locais.

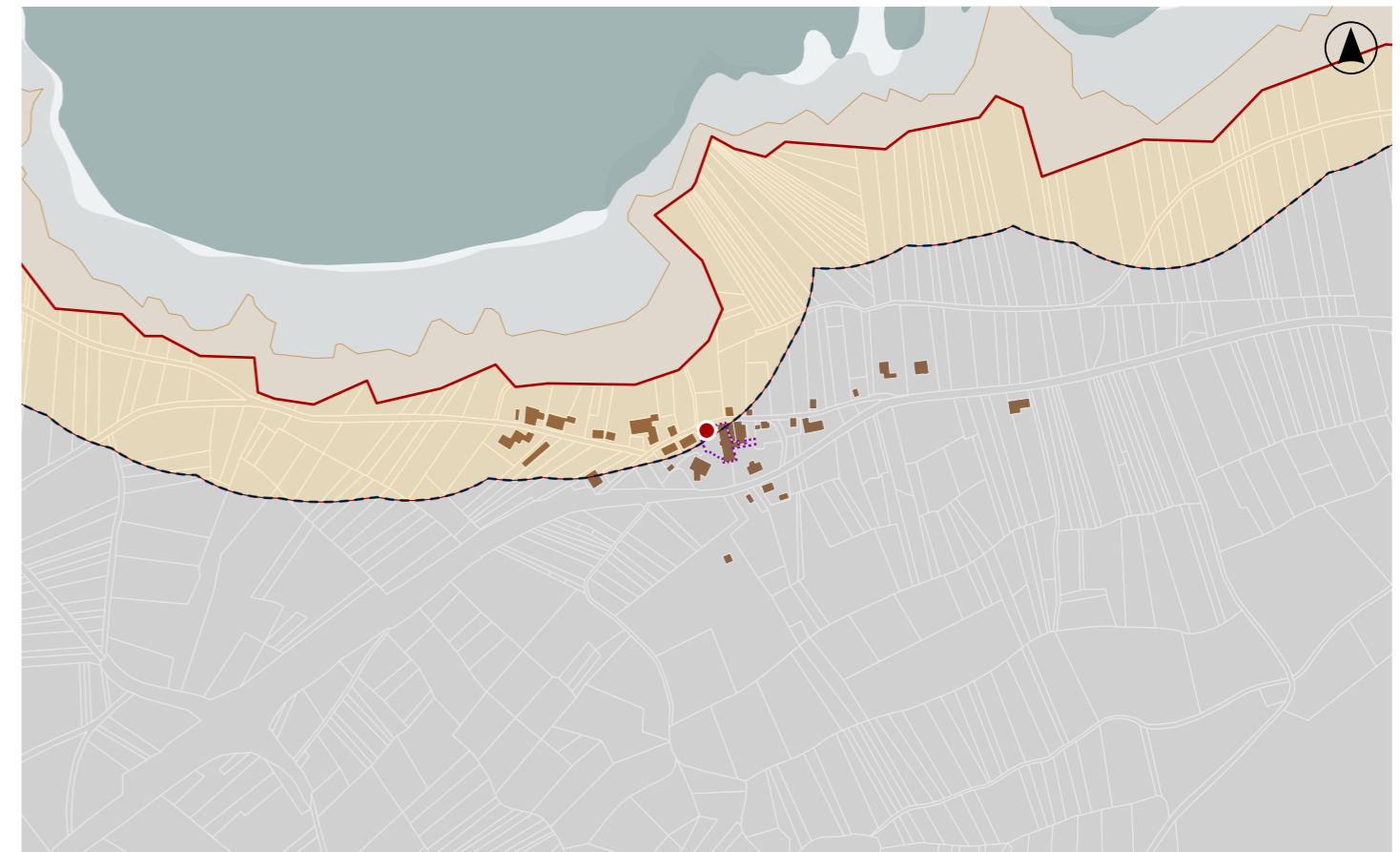
**VALORES**

**DELIMITACIÓN / CONTORNO DE PROTECCIÓN**

ORTOFOTOGRAFÍA PNOA 2023

Escala: 1:2.000

Escala: 1:5.000

IMAXES



**CATÁLOGO DE BENS DE VALOR CULTURAL NO LITORAL**

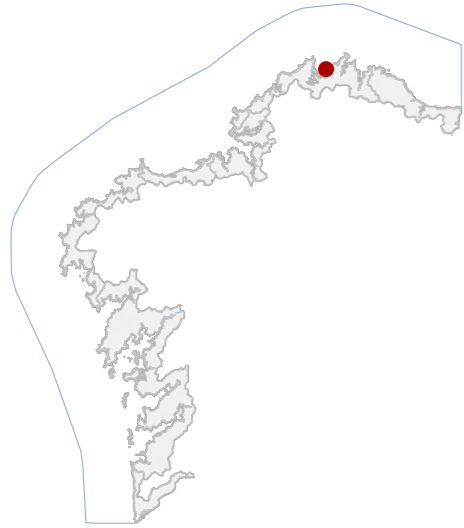

**DATOS IDENTIFICATIVOS**

CLASIFICACIÓN	BEN CATALOGADO
CATEGORÍA	SITIO ARQUEOLÓXICO
PLANEAMIENTO	NORMAS SUBSIDIARIAS DE PLANEAMENTO
FICHA	GA15061029
XACEMENTO ARQUEOLÓXICO TIPO	XACEMENTO ARQUEOLÓXICO SUBTIPO
ELEMENTO	CASTRO
NIVEL DE PROTECCIÓN	GRAO II.1 / GRAO II.2
GRADO DE CONSERVACIÓN	ALTERADO
<b>USOS ORIXINAIS</b>	
GLOBAL	AGROPECUARIO
DETALLADO	PRODUCTIVO

**DELIMITACIÓN DO BEN**

Con carácter xeral, tan só se permitirán actuacións encamiñadas á conservación, protección, consolidación, e investigación dos bens, con autorización previa da administración competente en materia de patrimonio cultural.

**CONTORNO DO BEN**

As intervencións deberán contar coa autorización da administración competente, segundo o disposto nos artigos 39, 45 e 46 da LPCG. Estas poderán condicionarse á avaliación do seu impacto arqueolóxico e paisaxístico.

**CONTORNO DE PROTECCIÓN**

11\_003  
CÓDIGO INVENTARIO

OS CASTELOS  
DENOMINACIÓN

**LOCALIZACIÓN**

PROVINCIA	A CORUÑA
COMARCA COSTEIRA	RÍAS ALTAS
CONCELLO	ORTIGUEIRA
SECTOR COSTEIRO	RÍA DE ORTIGUEIRA
UNIDADE DE PAISAXE	MAZORGÁN
PARROQUIA	CÉLTIGOS (SAN XULIÁN)
NÚCLEO / LUGAR	VIMBIEIRO, O
REFERENCIA CATASTRAL	15062A01001913
ZONA	SERVIDUME
COORDENADAS	X: 597013,29 Y: 4842045,41 U.T.M. Huso 29N ETRS89

**INVENTARIO**

Asentamento fortificado costeiro da Idade do Ferro composto por un único recinto de trazado irregular. Sitúase nunha punta costeira rochosa na marxe occidental da Ría de Ortigueira. O sistema defensivo está constituído por murallas e dous fosos escavados, aproveitando a defensa natural do cantil nos lados N, O e S, mentres que ao E se documentan liñas murarias e fosos. A erosión mariña provocou o desmembramento parcial da punta, deixando visibles restos de paramentos no extremo norte da península e no lado leste do promontorio separado. Presenta alteración significativa asociada a procesos erosivos activos. Código GA15061029, con nivel de protección Grao II.1 / Grao II.2.

**DESCRIPCIÓN**

Aprécianse restos de murallas e fosos asociados ao recinto fortificado, parcialmente visibles e afectados pola erosión mariña.

**EDIFICACIÓN**

Ámbito situado nunha punta costeira rochosa, delimitada por cantís naturais e vinculada a terreos interiores incultos.

**PARCELA**

Localízase na liña de costa occidental da Ría de Ortigueira, nun contexto de vexetación dunar e terras de cultivo cara ao interior. O emprazamento presenta elevada exposición marítima e clara relación visual coa ría.

**ENTORNO**

Constitúe un castro costeiro da Idade do Ferro, representativo do poboamento litoral da ría de Ortigueira. Posúe valor histórico derivado da súa morfoloxía defensiva e do seu emprazamento estratéxico.

**VALORES**

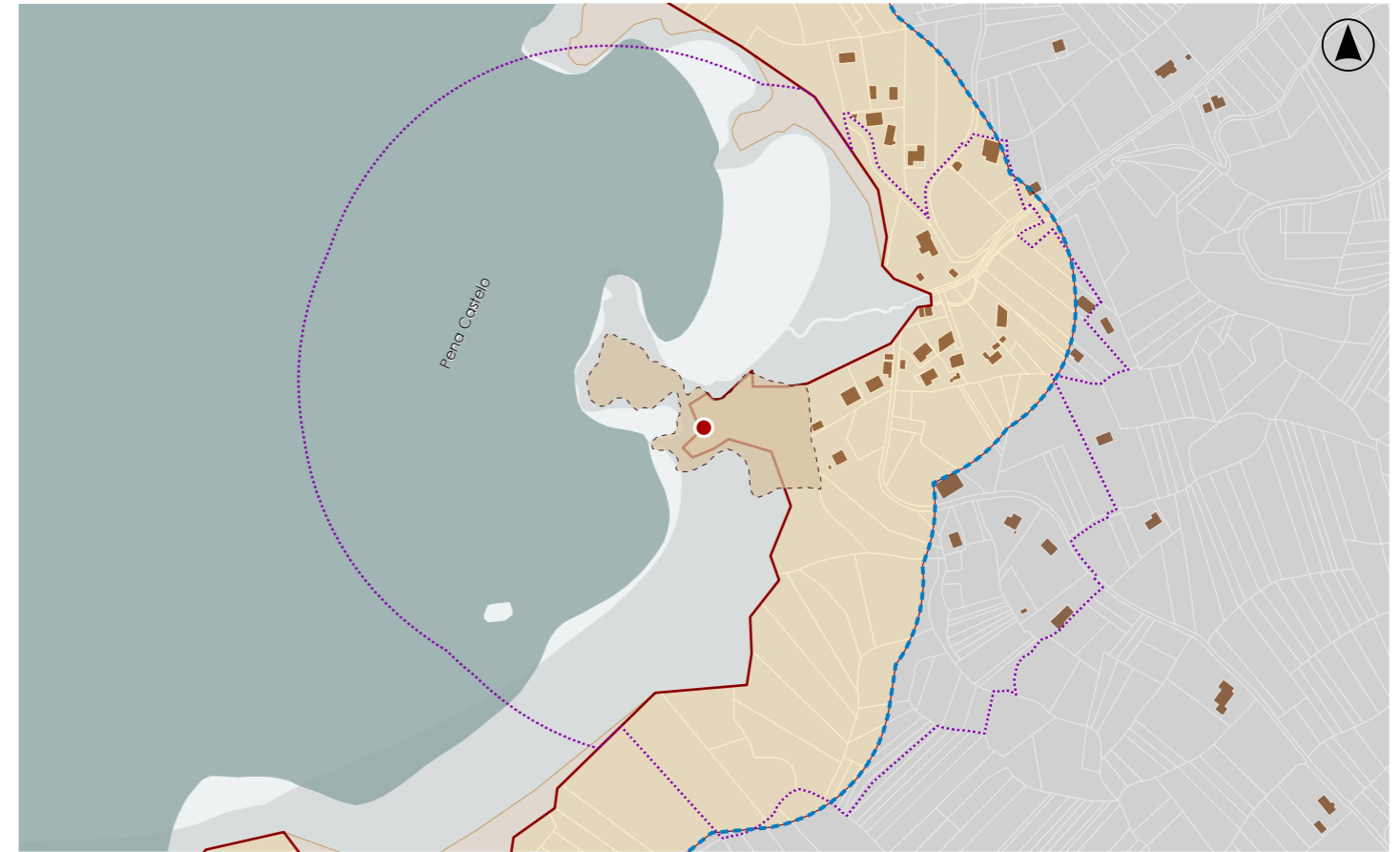

**DELIMITACIÓN / CONTORNO DE PROTECCIÓN**

ORTOFOTOGRAFÍA PNOA 2023

Escala: 1:2.000

HIPSOMÉTRICO

Escala: 1:5.000

Escala: 1:2.000

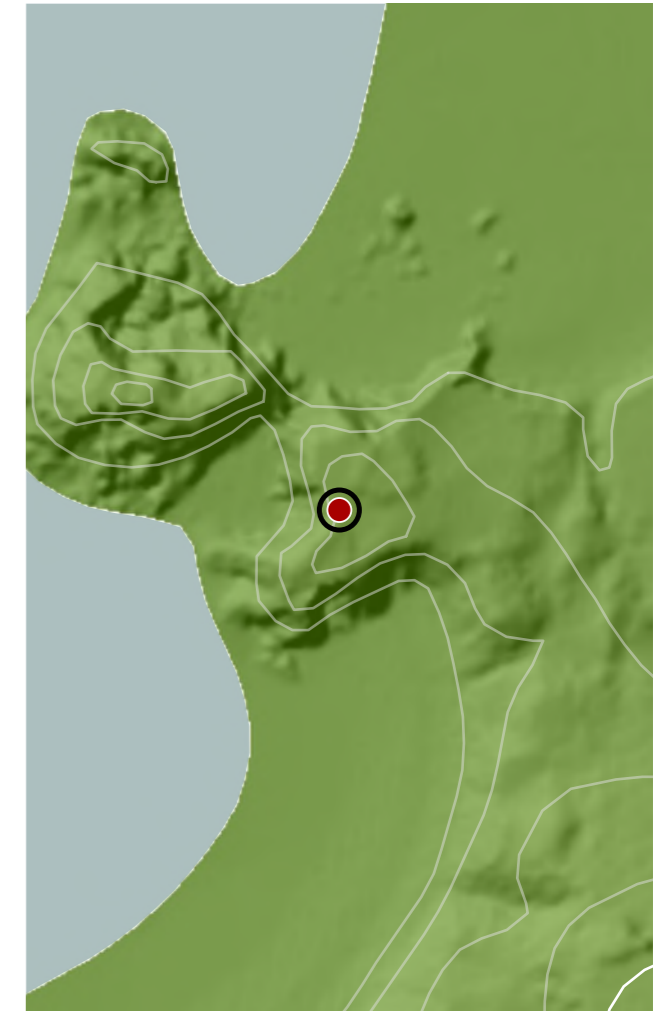
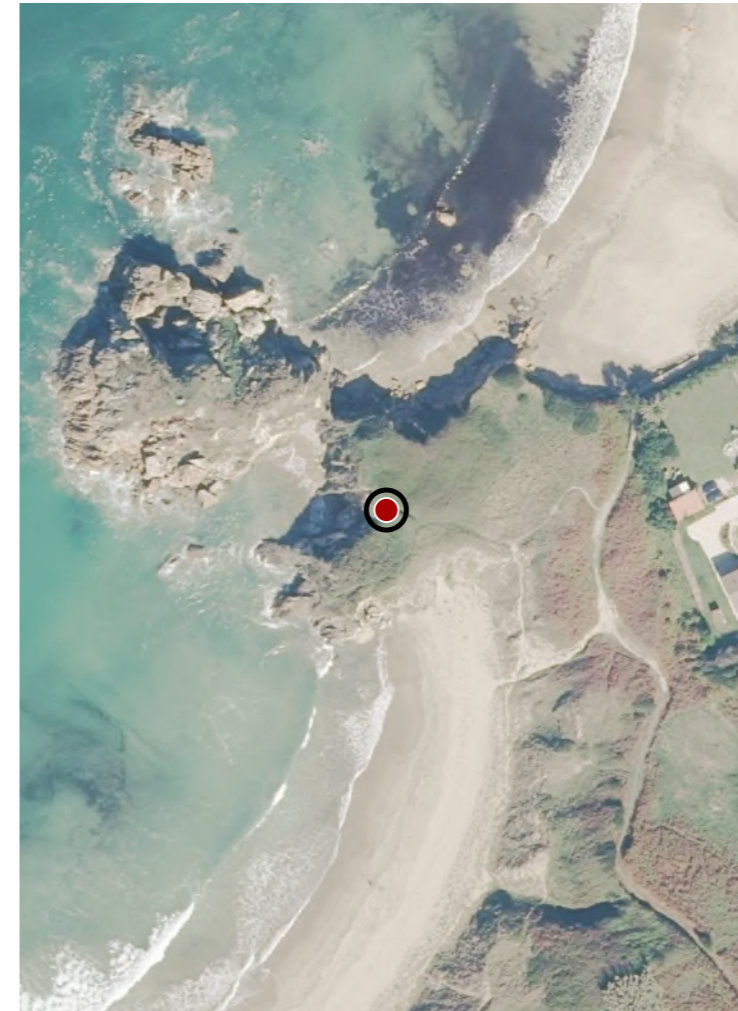

**CATÁLOGO DE BENS DE VALOR CULTURAL NO LITORAL**

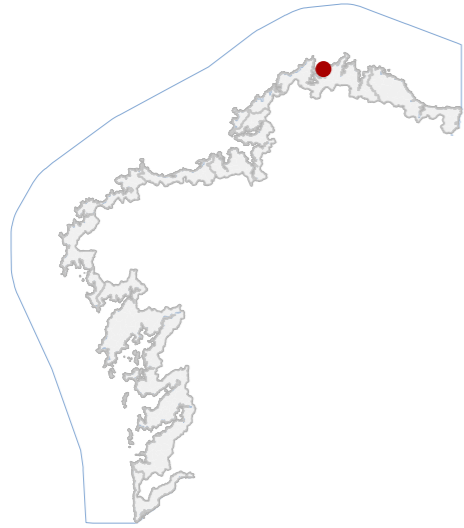

**DATOS IDENTIFICATIVOS**

CLASIFICACIÓN: BEN CATALOGADO

CATEGORÍA: MONUMENTO

PLANEAMIENTO: NORMAS SUBSIDIARIAS DE PLANEAMENTO

FICHA:

ARQUITECTÓNICO TIPO: DEFENSIVO SUBTIPO

ELEMENTO: ESTRUTURAS DEFENSIVAS

NIVEL DE PROTECCIÓN: ESTRUTURAL

GRADO DE CONSERVACIÓN: ACEPTABLE

**USOS ORIXINAIS**

GLOBAL: DOTACIONAL

DETALLADO: EQ SOCIAL-CULTURAL

**ACTUACIÓNS**

Investigación, Valorización, Mantemento, Conservación, Consolidación, Restauración, Rehabilitación, Reestruturación parcial, puntual, Ampliación planta e altura, Reconstrución excepcional.

**AUTORIZABLES**

Debe resaltarse a súa función histórica de vixilancia costeira, a singular integración paisaxística e o carácter de fito territorial. A autenticidade material e construtiva, así como o valor ambiental.

POSTA EN VALOR

11\_004  
CÓDIGO INVENTARIO

CASA DA VELA  
DENOMINACIÓN

**LOCALIZACIÓN**

PROVINCIA: A CORUÑA

COMARCA COSTEIRA: RÍAS ALTAS

CONCELLO: ORTIGUEIRA

SECTOR COSTEIRO: RÍA DE ORTIGUEIRA

UNIDADE DE PAISAXE: CASTRO DE ESPASANTE

PARROQUIA: ESPASANTE (SAN XOÁN)

NÚCLEO / LUGAR: O PORTO DE ESPASANTE

REFERENCIA CATASTRAL: 15062A01000112

ZONA: SERVIDUME

COORDENADAS: X: 595846,00 Y: 4842098,00  
U.T.M. Huso 29N ETRS89

**INVENTARIO**

Edificación defensiva do s. XVIII destinada á vixilancia costeira e á sinalización marítima. Presenta planta rectangular, muros de cachotería en pedra lousa e granito, reforzados en esquinas e ocos con cantería. A cuberta é de bóveda de canón en pedra, actualmente recuberta de vexetación natural, que lle confire integración paisaxística e protección parcial. As fiestras estreitas, dispostas como seteiras, cumprían función defensiva e de control visual do horizonte marítimo. O pavimento interior, tamén pétreo, conserva a súa rusticidade orixinal. O conxunto aséntase nunha explanada lousada, que funciona como miradoiro natural sobre a ría de Ortigueira, reforzando o seu carácter estratéxico, paisaxístico e patrimonial. Considerado tamén Ben Arqueolóxico polo que dispón de ficha diferenciada.

**DESCRIPCIÓN**

A garita é unha construción de planta rectangular, en cachotería de lousa con reforzos graníticos, cuberta por bóveda pétreo. Pequenos vans funcionaban como seteiras de control marítimo.

**EDIFICACIÓN**

A parcela sitúase en posición dominante sobre o mar, con explanada empedrada e muretes perimetrais. Constitúe un miradoiro estratéxico de gran valor visual, a vexetación espontánea reforza a integración paisaxística do ben.

**PARCELA**

Contorno cunha paisaxe costeira de gran singularidade, dominada por cantís, pradeiras e vexetación atlántica. A posición elevada garante ampla visibilidade marítima, reforzando a función orixinal da garita como atalaia.

**ENTORNO**

Valor arquitectónico e patrimonial, destaca pola súa integración harmónica na paisaxe costeira e pola testemuña histórica da defensa marítima. Constitúe un fito territorial, exemplo da arquitectura funcional do século XVIII.

**VALORES**

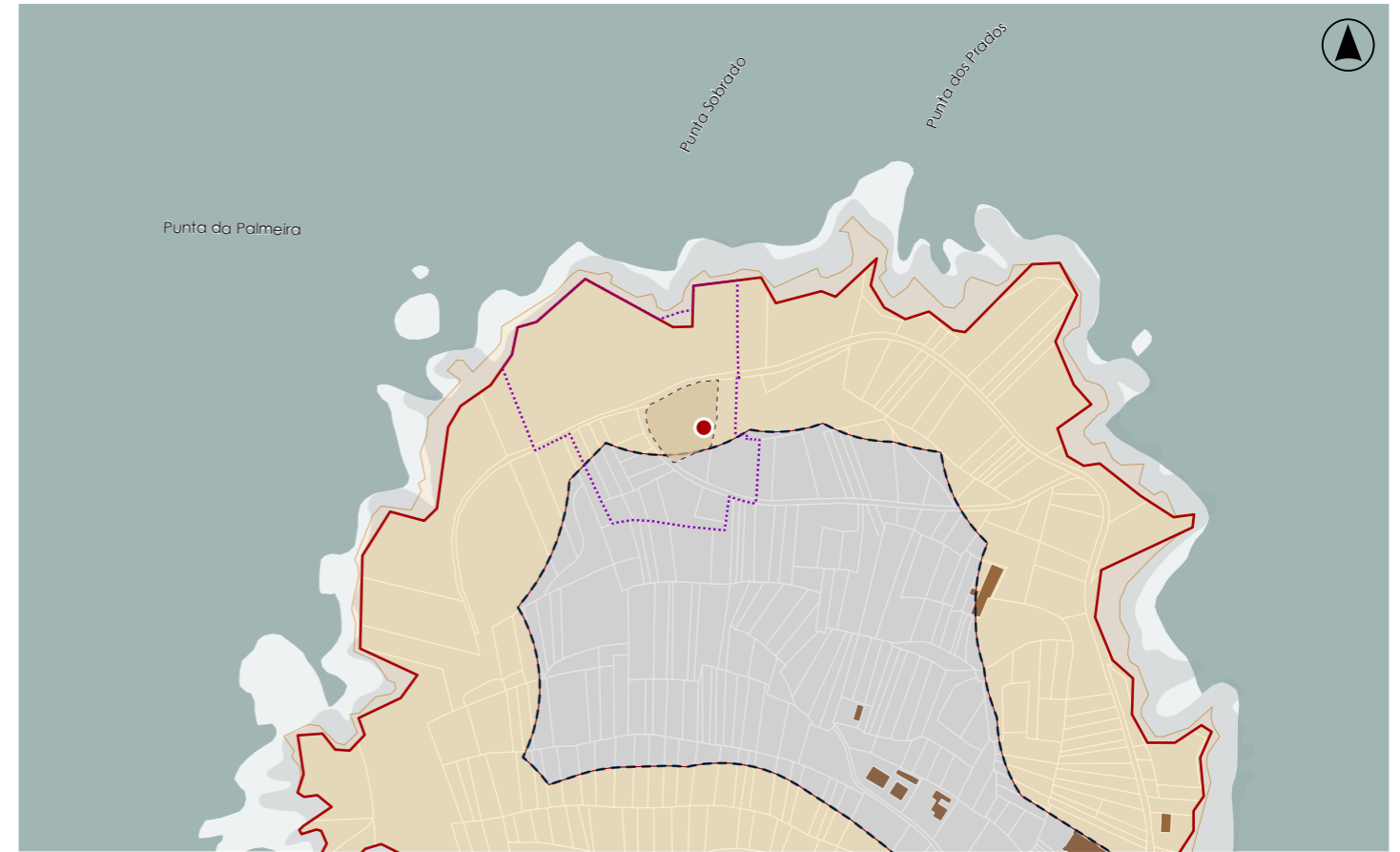

**DELIMITACIÓN / CONTORNO DE PROTECCIÓN**

ORTOFOTOGRAFÍA PNOA 2023

Escala: 1:2.000

Escala: 1:5.000

IMAXES

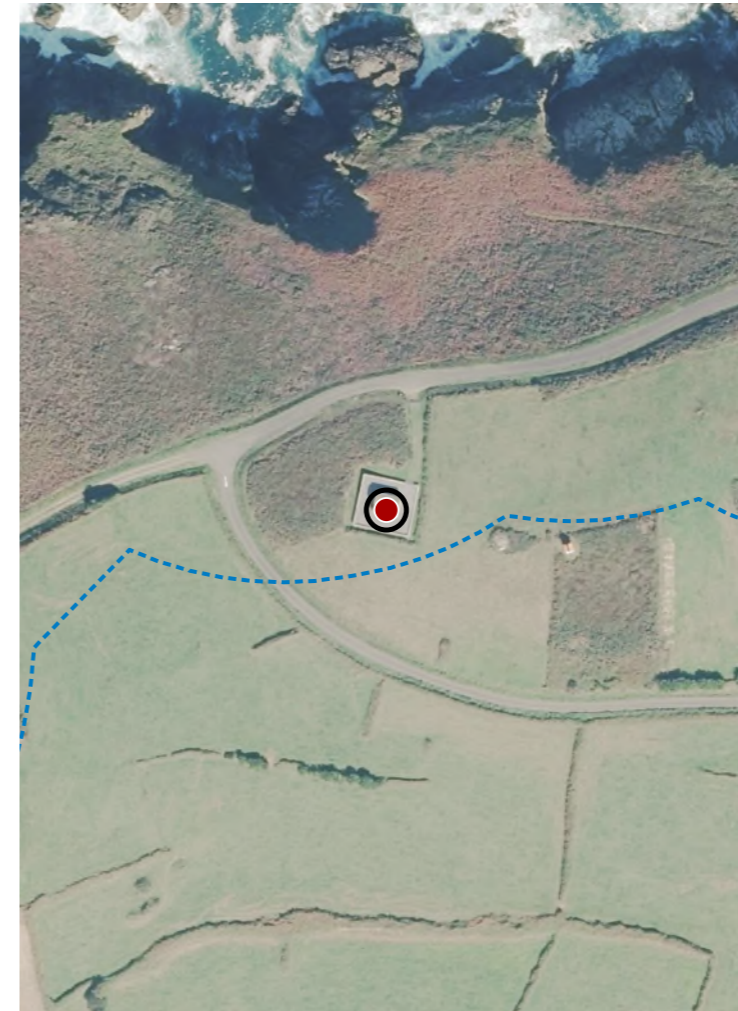

**CATÁLOGO DE BENS DE VALOR CULTURAL NO LITORAL**

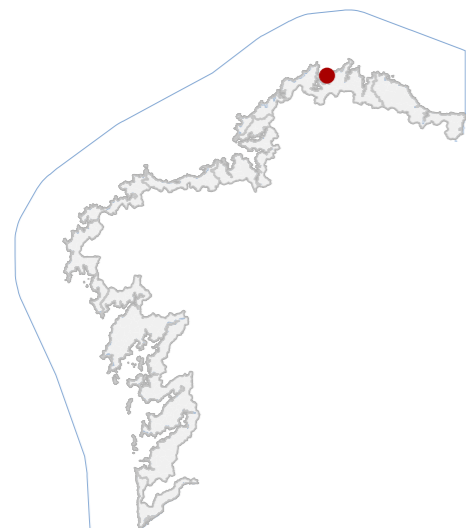

**DATOS IDENTIFICATIVOS**

CLASIFICACIÓN: BEN CATALOGADO

CATEGORÍA: SITIO ARQUEOLÓXICO

PLANEAMIENTO: NORMAS SUBSIDIARIAS DE PLANEAMENTO

FICHA: GA15061002

XACEMENTO ARQUEOLÓXICO TIPO: XACEMENTO ARQUEOLÓXICO SUBTIPO

ELEMENTO: CASTRO

NIVEL DE PROTECCIÓN: GRAO II.1 / GRAO II.2

GRADO DE CONSERVACIÓN: ALTERADO

**USOS ORIXINAIS**

GLOBAL: AGROPECUARIO

DETALLADO: PRODUTIVO

**DELIMITACIÓN DO BEN**

Con carácter xeral, tan só se permitirán actuacións encamiñadas á conservación, protección, consolidación, e investigación dos bens, con autorización previa da administración competente en materia de patrimonio cultural.

**CONTORNO DO BEN**

As intervencións deberán contar coa autorización da administración competente, segundo o disposto nos artigos 39, 45 e 46 da LPCG. Estas poderán condicionarse á avaliación do seu impacto arqueolóxico e paisaxístico.

**CONTORNO DE PROTECCIÓN**

11\_005  
CÓDIGO INVENTARIO

CASTRO DE PUNTA DOS PRADOS  
DENOMINACIÓN

**LOCALIZACIÓN**

PROVINCIA: A CORUÑA

COMARCA COSTEIRA: RÍAS ALTAS

CONCELLO: ORTIGUEIRA

SECTOR COSTEIRO: RÍA DE ORTIGUEIRA

UNIDADE DE PAISAXE: CASTRO DE ESPASANTE

PARROQUIA: ESPASANTE (SAN XOÁN)

NÚCLEO / LUGAR: PORTO DE ESPASANTE, O

REFERENCIA CATASTRAL: 15062A01000017

ZONA: SERVIDUME

X: 595637,19 Y: 4841848,51

COORDENADAS: U.T.M. Huso 29N ETRS89

**INVENTARIO**

Asentamento fortificado costeiro da Idade do Ferro. Presenta planta ovalada, duns 80 x 70 m, estruturada en dous recintos concéntricos implantados nun saínte litoral rodeado de cantís que actúan como defensa natural. O sistema complétase con dous parapetos e, polo menos, un foso actualmente colmatado, identificándose indicios dunha posible entrada no parapeto exterior. As estruturas están executadas en cachotaría de pedra local colocada en seco. O estado de conservación é alterado, con procesos de colmatación e erosión superficial.

**DESCRIPCIÓN**

Consérvanse estruturas defensivas en cachotaría de pedra local, correspondentes a parapetos e restos murarios asociados aos dous recintos.

**EDIFICACIÓN**

Sitúase un saínte costeiro delimitado por cantís naturais, de configuración adaptada á topografía.

**PARCELA**

Emprazamento litoral con ampla visibilidade sobre Porto de Espasante e a enseada, integrado nunha contorna de praderías e matogueira. A proximidade do núcleo urbano establece relación visual directa co xacemento.

**ENTORNO**

Representa un exemplo de asentamento fortificado costeiro da Idade do Ferro na Ría de Ortigueira; salientable pola súa configuración e pola adaptación defensiva ao relevo acantilado.

**VALORES**

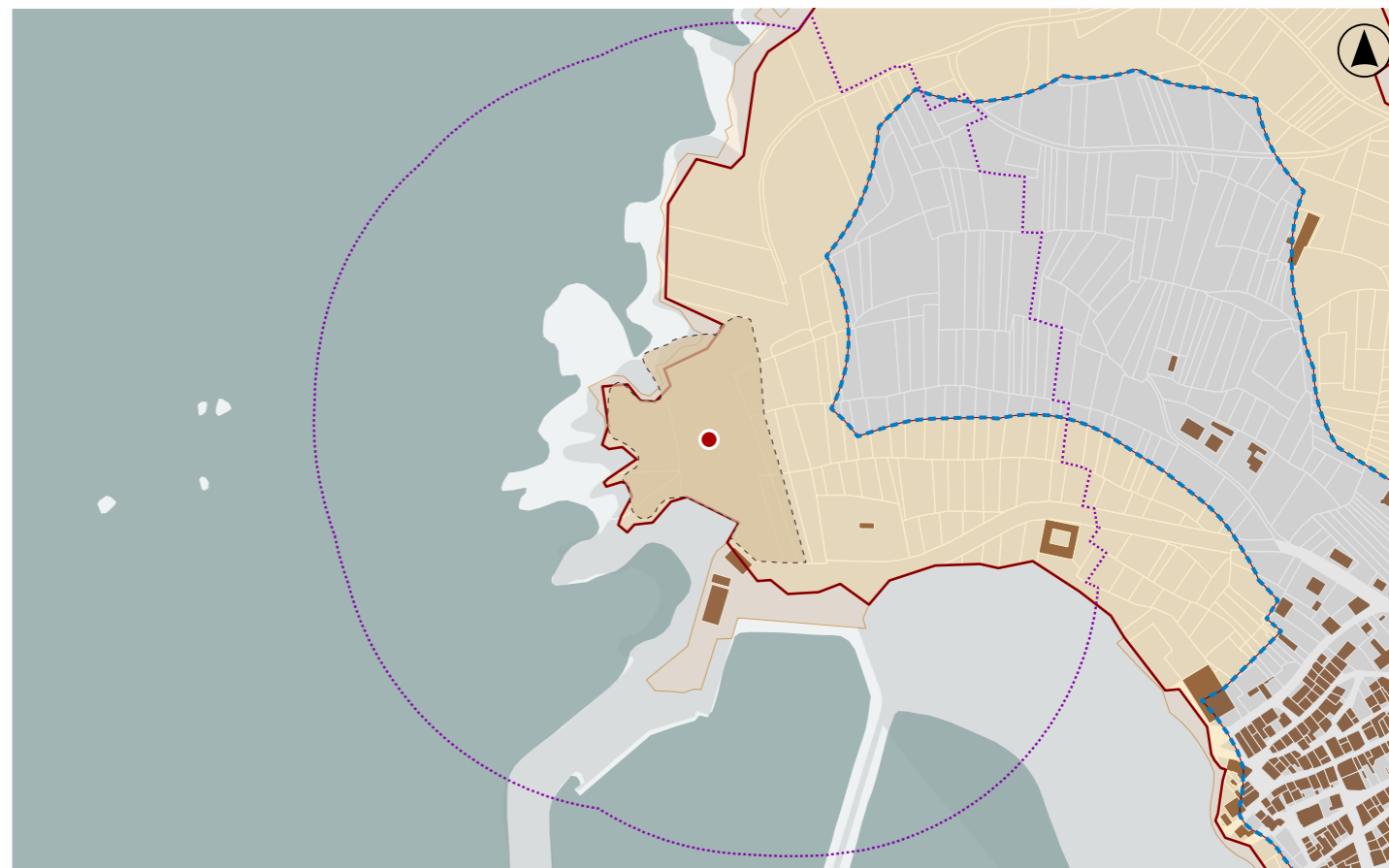

**DELIMITACIÓN / CONTORNO DE PROTECCIÓN**

ORTOFOTOGRAFÍA PNOA 2023

Escala: 1:2.000

HIPSOMÉTRICO

Escala: 1:5.000

Escala: 1:2.000

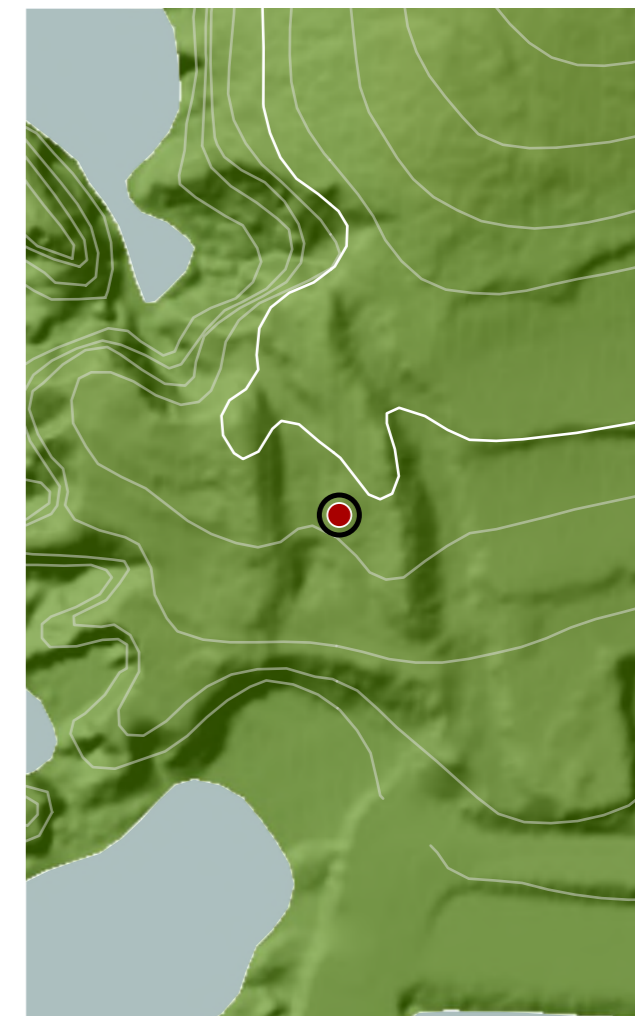

**CATÁLOGO DE BENS DE VALOR CULTURAL NO LITORAL**

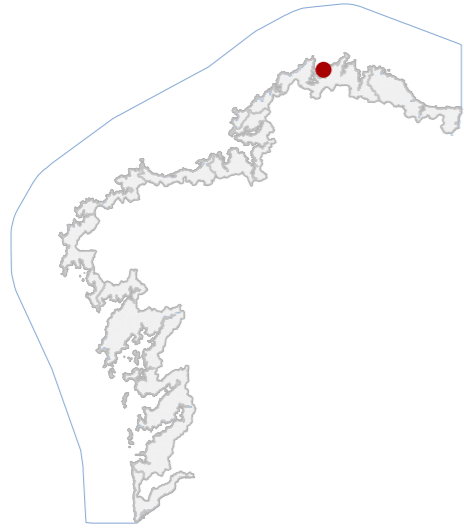

**DATOS IDENTIFICATIVOS**

CLASIFICACIÓN: BEN CATALOGADO

CATEGORÍA: MONUMENTO

PLANEAMIENTO: INVENTARIO XERAL DO PATRIMONIO CULTURAL

FICHA:

INDUSTRIAL TIPO: CONSERVEIRA SUBTIPO

ELEMENTO: SALGADEIRA

NIVEL DE PROTECCIÓN: AMBIENTAL

GRADO DE CONSERVACIÓN: MOI DEFICIENTE

**USOS ORIXINAIS**

GLOBAL: INDUSTRIAL

DETALLADO: PRODUTIVO

**ACTUACIÓNS**

Investigación, Valorización, Mantemento, Conservación, Consolidación, Restauración, Rehabilitación, Reestruturación, Ampliación.

**AUTORIZABLES**

Debe valorizarse o carácter industrial ligado á salgadura, a súa implantación paisaxística litoral e o testemuño histórico da actividade produtiva costeira. É clave a integración do inmovible na memoria colectiva.

**POSTA EN VALOR**

**LOCALIZACIÓN**

PROVINCIA: A CORUÑA

COMARCA COSTEIRA: RÍAS ALTAS

CONCELLO: ORTIGUEIRA

SECTOR COSTEIRO: RÍA DE ORTIGUEIRA

UNIDADE DE PAISAXE: ESPASANTE

PARROQUIA: ESPASANTE (SAN XOÁN)

NÚCLEO / LUGAR: PRAIA DA CONCHA

REFERENCIA CATASTRAL: 000700300NJ94B

ZONA: SERVIDUME

COORDENADAS: X: 595876,00 Y: 4841779,00  
U.T.M. Huso 29N ETRS89

**INVENTARIO**

A antiga fábrica de salgadura situada na Praia da Concha, constitúe un exemplo significativo do patrimonio industrial costeiro de finais do século XIX, asociado á actividade conserveira mariña. O inmovible, hoxe en estado moi deficiente, conserva parte dos seus muros perimetrais de cachotaría e formigón, evidenciando solucións construtivas mixtas propias de arquitecturas utilitarias da época. A ausencia de cuberta, a proliferación de vexetación invasiva e as patoloxías estruturais visibles, como fendas e desprendementos, testemuñan o abandono prolongado. Localízase nunha parcela de carácter rústico vinculada ao dominio público marítimo-terrestre, cunha posición privilexiada sobre a ría de Ortigueira, conformando unha preexistencia de valor paisaxístico e histórico.

**DESCRIPCIÓN**

Construción industrial en ruína, con muros de cachotaría e formigón, sen cuberta, con deterioros estruturais graves. Representa testemuño da arquitectura produtiva ligada á salgadura mariña de finais do século XIX.

**EDIFICACIÓN**

A parcela, de carácter rústico, atópase parcialmente cuberta de vexetación espontánea. O enclave sitúase en contacto directo coa praia da Concha, xerando un marco paisaxístico destacado.

**PARCELA**

O entorno corresponde á ría de Ortigueira, cunha contorna natural de gran valor ambiental. A paisaxe costeira, con áreas de cultivo e masas arbóreas, reforza o carácter identitario do lugar e a súa relevancia patrimonial.

**ENTORNO**

O inmovible destaca polo seu valor histórico-industrial, testemuño dun pasado vinculado á economía mariñeira. A súa situación privilexiada e a integración paisaxística outórganlle relevancia como elemento cultural.

**VALORES**



**DELIMITACIÓN / CONTORNO DE PROTECCIÓN**

ORTOFOTOGRAFÍA PNOA 2023

Escala: 1:2.000

Escala: 1:5.000

IMAXES

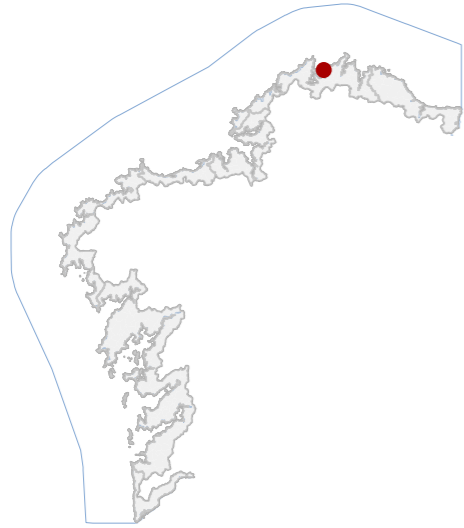

**CATÁLOGO DE BENS DE VALOR CULTURAL NO LITORAL**

**DATOS IDENTIFICATIVOS**

CLASIFICACIÓN **BEN CATALOGADO**

CATEGORÍA **MONUMENTO**

PLANEAMIENTO **INVENTARIO XERAL DO PATRIMONIO CULTURAL**

FICHA

INDUSTRIAL **CONSERVEIRA**  
TIPO **SUBTIPO**

ELEMENTO **FÁBRICA DE SALGADURA**

NIVEL DE PROTECCIÓN **AMBIENTAL**

GRADO DE CONSERVACIÓN **MOI DEFICIENTE**

**USOS ORIXINAIS**

GLOBAL **INDUSTRIAL**

DETALLADO **PRODUTIVO**

**ACTUACIÓNS**

Investigación, Valorización, Mantemento, Conservación, Consolidación, Restauración, Rehabilitación, Reestruturación, Ampliación.

**AUTORIZABLES**

Cómpre salientar a autenticidade da tipoloxía industrial, o vínculo coa tradición mariñeira, a memoria colectiva da comunidade, a integración paisaxística coa ría e o potencial didáctico da cultura produtiva costeira.

**POSTA EN VALOR**
**11\_007**  
CÓDIGO INVENTARIO

**SALGADURA DE PIÑEIRO**  
DENOMINACIÓN

**LOCALIZACIÓN**

PROVINCIA **A CORUÑA**

COMARCA COSTEIRA **RÍAS ALTAS**

CONCELLO **ORTIGUEIRA**

SECTOR COSTEIRO **RÍA DE ORTIGUEIRA**

UNIDADE DE PAISAXE **ESPASANTE**

PARROQUIA **ESPASANTE (SAN XOÁN)**

NÚCLEO / LUGAR **PRAIA DA CONCHA**

REFERENCIA CATASTRAL **6119612NJ9461N**

ZONA **SERVIDUME**

COORDENADAS **X: 595977,00 Y: 4841674,00**  
U.T.M. Huso 29N ETRS89

**INVENTARIO**

Construída a finais do século XIX, vinculouse á intensa actividade conserveira e pesqueira que caracterizou a comarca das Rías Altas. A súa tipoloxía responde a unha edificación de carácter funcional, con muros de cachotaría e formigón, ocos sinxelos e unha volumetría adaptada á topografía litoral. Actualmente atópase en estado moi deficiente, sen cuberta e cunha notable perda de elementos estruturais, malia manter a súa lectura volumétrica orixinal. A parcela presenta unha integración directa co contorno mariño, cun camiño paralelo á fachada principal. A súa relevancia patrimonial radica na memoria produtiva e industrial, no valor etnográfico ligado á cultura mariñeira e no seu papel como referente identitario dun sector esencial da economía tradicional da zona.

**DESCRIPCIÓN**

A edificación presenta muros de formigón e cachotaría, sen cuberta e con ocos cegados. A volumetría aínda é recoñecible, mais a perda estrutural é acusada, situándoa nun grao de conservación moi deficiente.

**EDIFICACIÓN**

A parcela está integrada na franxa litoral, en contacto directo coa Praia da Concha. O chan, acolle unha cuberta vexetal espontánea que invade parcialmente os muros, condicionando a conservación da estrutura existente.

**PARCELA**

O entorno natural, inserido na unidade de paisaxe de Espasante, combina valores ambientais e culturais. A proximidade ao mar e ás rutas de tránsito local confírelle interese paisaxístico e patrimonial.

**ENTORNO**

O inbible destaca polo seu testemuño da industria salgadeira galega de finais do XIX, pola integración paisaxística e polo valor etnográfico asociado á memoria mariñeira.

**VALORES**

**DELIMITACIÓN / CONTORNO DE PROTECCIÓN**

ORTOFOTOGRAFÍA PNOA 2023

Escala: 1:2.000

Escala: 1:5.000

IMAXES

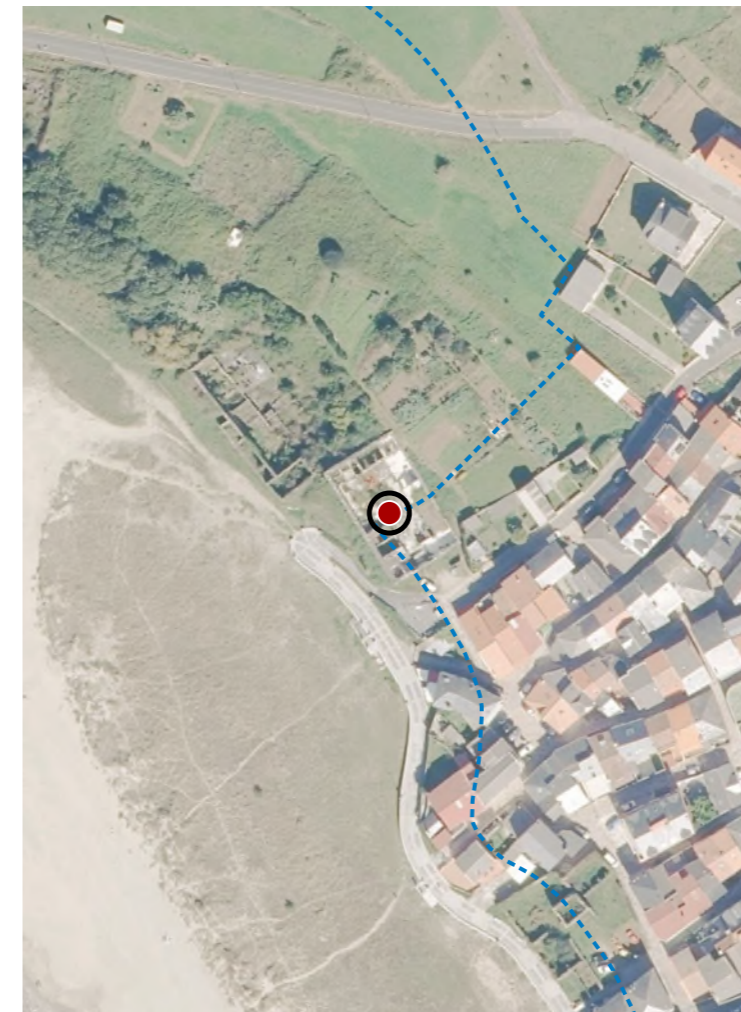

**CATÁLOGO DE BENS DE VALOR CULTURAL NO LITORAL**

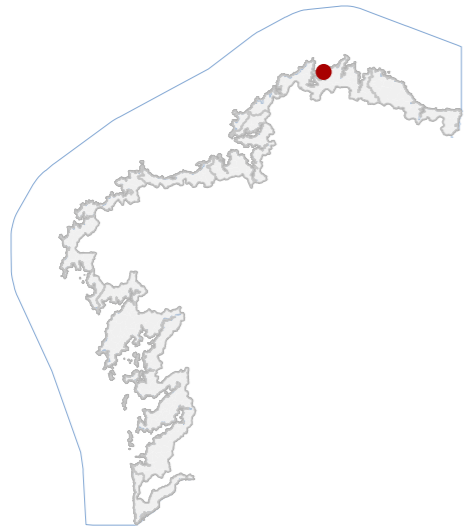

**DATOS IDENTIFICATIVOS**

CLASIFICACIÓN: BEN CATALOGADO

CATEGORÍA: MONUMENTO

PLANEAMIENTO: INVENTARIO XERAL DO PATRIMONIO CULTURAL

FICHA:

INDUSTRIAL TIPO: CONSERVEIRA SUBTIPO

ELEMENTO: FÁBRICA DE SALGADURA

NIVEL DE PROTECCIÓN: AMBIENTAL

GRADO DE CONSERVACIÓN: MOI DEFICIENTE

**USOS ORIXINAIS**

GLOBAL: INDUSTRIAL

DETALLADO: PRODUTIVO

**ACTUACIÓNS**

Investigación, Valorización, Mantemento, Conservación, Consolidación, Restauración, Rehabilitación, Reestruturación, Ampliación

**AUTORIZABLES**

Debe poñerse en valor a súa identidade como fábrica de salgadura, a relación coa paisaxe mariña, a memoria da actividade produtiva tradicional, garantindo a conservación estrutural e a súa integración ambiental.

**POSTA EN VALOR**

**LOCALIZACIÓN**

PROVINCIA: A CORUÑA

COMARCA COSTEIRA: RÍAS ALTAS

CONCELLO: ORTIGUEIRA

SECTOR COSTEIRO: RÍA DE ORTIGUEIRA

UNIDADE DE PAISAXE: ESPASANTE

PARROQUIA: ESPASANTE (SAN XOÁN)

NÚCLEO / LUGAR: PRAIA DA CONCHA

REFERENCIA CATASTRAL: 15062A01002454

ZONA: SERVIDUME

X: 595941,00 Y: 4841699,00

COORDENADAS: U.T.M. Huso 29N ETRS89

**INVENTARIO**

A antiga fábrica de salgadura da Praia da Concha, constitúe un exemplo significativo da arquitectura industrial costeira vinculada á transformación de produtos mariños. O inmovible, de tipoloxía fabril, atópase hoxe nun estado moi deficiente, presentando graves deterioros estruturais e funcionais que comprometen tanto a súa estabilidade coma a súa lectura arquitectónica. Os restos conservados, integrados parcialmente na vexetación e no areal próximo, evidencian a súa posición estratéxica nun ámbito litoral de forte valor paisaxístico. A parcela combina o carácter produtivo orixinario cunha integración forzada no medio natural, destacando a súa condición de vestixio cultural, reflexo dunha etapa esencial da economía mariñeira tradicional, carente de uso en proceso de desaparición progresiva.

**DESCRIPCIÓN**

Edificación fabril de carácter industrial, hoxe en estado de abandono e ruína, con perda funcional e estrutural significativa, mantén trazas do volume orixinal, erguida en contacto directo co litoral mariño.

**EDIFICACIÓN**

A parcela presenta integración parcial no areal e no sistema dunar, con forte presenza vexetal espontánea, condicionando tanto a percepción do ben como a súa conservación e dificultando a súa lectura volumétrica.

**PARCELA**

O entorno inmediato responde a unha paisaxe costeira de alto valor ambiental e cultural, integrada na unidade de paisaxe Espasante, con dominio do sistema mariño-terrestre, de forte carácter identitario da ría de Ortigueira.

**ENTORNO**

Destaca como testemuño representativo da actividade conserveira tradicional, vinculado á economía mariñeira, constituíndo un vestixio de arquitectura industrial costeira. Forte valor etnolóxico e paisaxístico.

**VALORES**



**DELIMITACIÓN / CONTORNO DE PROTECCIÓN**

ORTOFOTOGRAFÍA PNOA 2023

Escala: 1:2.000

Escala: 1:5.000

IMAXES

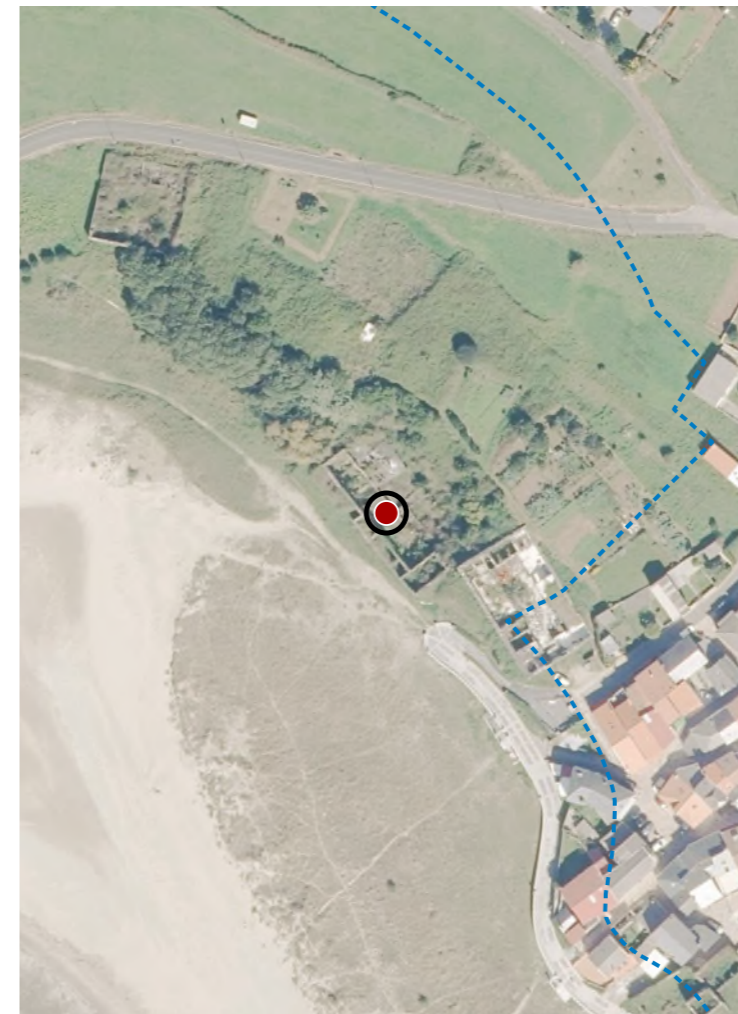

**CATÁLOGO DE BENS DE VALOR CULTURAL NO LITORAL**

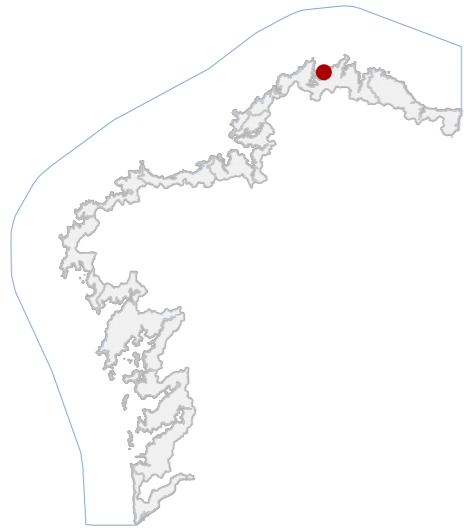

**DATOS IDENTIFICATIVOS**

CLASIFICACIÓN	BEN CATALOGADO
CATEGORÍA	MONUMENTO
PLANEAMIENTO	INVENTARIO XERAL DO PATRIMONIO CULTURAL
FICHA	
INDUSTRIAL TIPO	CONSERVEIRA SUBTIPO
ELEMENTO	FÁBRICA DE SALGADURA
NIVEL DE PROTECCIÓN	AMBIENTAL
GRADO DE CONSERVACIÓN	MOI DEFICIENTE
<b>USOS ORIXINAIS</b>	
GLOBAL	INDUSTRIAL
DETALLADO	PRODUTIVO

**ACTUACIÓNS**

Investigación, Valorización, Mantemento, Conservación, Consolidación, Restauración, Rehabilitación, Reestruturación, Ampliación.

**AUTORIZABLES**

Cómpre destacar a súa tipoloxía construtiva, que debe protexerse coa disposición de alturas e diferenciación dos volumes; a implantación estratéxica fronte ao porto e o valor ambiental como memoria industrial costeira.

**POSTA EN VALOR**

**LOCALIZACIÓN**

PROVINCIA	A CORUÑA
COMARCA COSTEIRA	RÍAS ALTAS
CONCELLO	ORTIGUEIRA
SECTOR COSTEIRO	RÍA DE ORTIGUEIRA
UNIDADE DE PAISAXE	ESPASANTE
PARROQUIA	ESPASANTE (SAN XOÁN)
NÚCLEO / LUGAR	PORTO DE ESPASANTE, O
REFERENCIA CATASTRAL	6117405NJ9461N
ZONA	SERVIDUME
COORDENADAS	X: 596021,00 Y: 4841559,00 U.T.M. Huso 29N ETRS89

**INVENTARIO**

A antiga fábrica de salgadura situada no Porto de Espasante constitúe un conxunto industrial de finais do século XIX, hoxe en estado de ruína avanzada. As edificacións, de carácter funcional, presentan muros de cachotaría mesturada con fábricas de ladrillo e morteiros de cemento, amosando perdas significativas en cubertas, ocos e estrutura portante. A fachada cara ao paseo marítimo mantén vestixios de vans cegados e grafitos, acompañada dunha cuberta vexetal espontánea que denota abandono. No interior obsérvanse restos de particións e muros medianeiros parcialmente derrubados, sen cubrición. O valor patrimonial radica na súa condición de testemuño etnolóxico da actividade produtiva ligada á salgadura de peixe, esencial no desenvolvemento económico e social costeiro.

**DESCRIPCIÓN**

Conxunto fabril de finais do XIX, hoxe en ruína, con muros de cachotaría, morteiro e ladrillo. Carece de cuberta e presenta ocos cegados. A súa volumetría evidencia a orixe industrial e mantén valores etnolóxicos e patrimoniais.

**EDIFICACIÓN**

A parcela localízase no bordo urbano de Espasante, en contacto co paseo marítimo. Presenta parte de edificacións en ruína e terreos baldíos, delimitada por peches de fábrica e vexetación espontánea, cunha situación de abandono.

**PARCELA**

O entorno inmediato intégrase na unidade de paisaxe da Ría de Ortigueira, cun paseo lindeiro que conecta a área urbana coa fronte litoral. A súa posición permite unha relación directa co mar, reforzando o carácter patrimonial.

**ENTORNO**

O valor principal reside na súa condición de elemento etnolóxico que ilustra a memoria produtiva costeira. A súa relación co porto e co mar outórgalle un interese cultural, histórico e ambiental de notable singularidade.

**VALORES**



**DELIMITACIÓN / CONTORNO DE PROTECCIÓN**

ORTOFOTOGRAFÍA PNOA 2023

Escala: 1:2.000

Escala: 1:5.000

IMAXES



**CATÁLOGO DE BENS DE VALOR CULTURAL NO LITORAL**

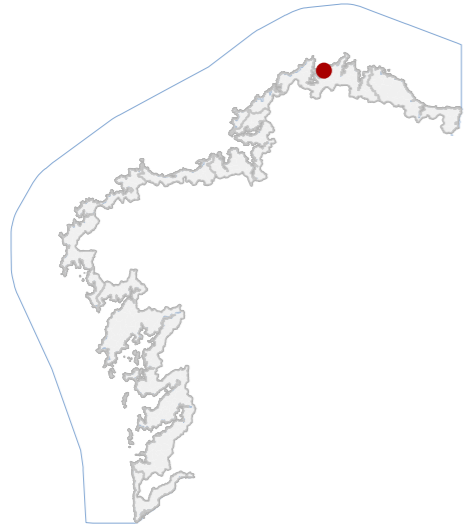

**DATOS IDENTIFICATIVOS**

CLASIFICACIÓN	BEN CATALOGADO
CATEGORÍA	SITIO ARQUEOLÓXICO
PLANEAMIENTO	NORMAS SUBSIDIARIAS DE PLANEAMENTO
FICHA	GA15061003
ZONA ARQUEOLÓXICA TIPO	ZONA ARQUEOLÓXICA SUBTIPO
ELEMENTO	FÁBRICA DE SALGADURA
NIVEL DE PROTECCIÓN	GRAO III
GRADO DE CONSERVACIÓN	ALTERADO
USOS ORIXINAIS GLOBAL	RESIDENCIAL
DETALLADO	RESIDENCIAL UNIFAMILIAR

**DELIMITACIÓN DO BEN**

As intervencións deberán contar coa autorización da administración competente, segundo o disposto nos artigos 39, 45 e 46 da LPCG. Estas poderán condicionarse coas cautelas arqueolóxicas que se consideren necesarias.

**CONTORNO DO BEN**

**CONTORNO DE PROTECCIÓN**

**11\_010**  
CÓDIGO INVENTARIO

**LOCALIZACIÓN**

PROVINCIA	A CORUÑA
COMARCA COSTEIRA	RÍAS ALTAS
CONCELLO	ORTIGUEIRA
SECTOR COSTEIRO	RÍA DE ORTIGUEIRA
UNIDADE DE PAISAXE	ESPASANTE
PARROQUIA	ESPASANTE (SAN XOÁN)
NÚCLEO / LUGAR	PORTO DE ESPASANTE, O
REFERENCIA CATASTRAL	6116506NJ9461N
ZONA	SERVIDUME
COORDENADAS	X: 596061,00 Y: 4841397,00 U.T.M. Huso 29N ETRS89

**INVENTARIO**

Posible fábrica de salgadura de época romana, vinculada á explotación mariña e transformación de produtos pesqueiros. A súa identificación baséase na documentación de F. Maciñeira (a mediados do s. XX) que recolle a existencia de doce pias e abundante cerámica romana e tégulas, sen conservarse actualmente estruturas visibles debido á intensa urbanización do ámbito. O conxunto situábase en contorna litoral inmediata á praia, nun contexto costeiro favorable á actividade salinera. O estado de conservación é alterado, con perda de estratigrafía e ausencia de restos en superficie por transformacións antrópicas recentes. Código GA15061003, con nivel de protección Grao III.

**DESCRIPCIÓN**

Non existen estruturas visibles en superficie, ao terse producido a desaparición dos restos asociados á posible fábrica de salgadura pola urbanización do ámbito litoral.

**EDIFICACIÓN**

Sitúase en ámbito litoral urbanizado, de xeometría adaptada á trama edificada e á liña de praia.

**PARCELA**

Entorno costeiro fortemente urbanizado, con vivendas unifamiliares, paseo peonil e infraestruturas viarias. A integración paisaxística coa praia mantense parcialmente, aínda que alterada pola edificación contemporánea.

**ENTORNO**

Interese arqueolóxico como testemuño de actividade industrial romana vinculada á transformación de recursos mariños, documentada mediante pias e materiais cerámicos, relevante para o coñecemento do litoral da Ría de Ortigueira.

**VALORES**

**XACEMENTO DE PRAIA DA FOLGOSA**  
DENOMINACIÓN



**DELIMITACIÓN / CONTORNO DE PROTECCIÓN**

ORTOFOTOGRAFÍA PNOA 2023

Escala: 1:2.000

HIPSOMÉTRICO

Escala: 1:5.000

Escala: 1:2.000



**CATÁLOGO DE BENS DE VALOR CULTURAL NO LITORAL**

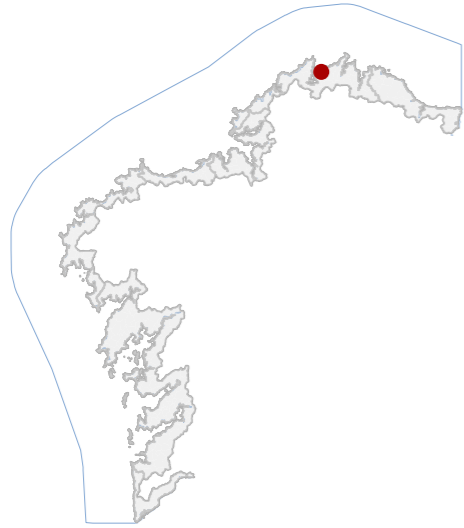

**DATOS IDENTIFICATIVOS**

CLASIFICACIÓN: BEN CATALOGADO

CATEGORÍA: SITIO ARQUEOLÓXICO

PLANEAMIENTO: NORMAS SUBSIDIARIAS DE PLANEAMENTO

FICHA: GA15061001

XACEMENTO ARQUEOLÓXICO TIPO: XACEMENTO ARQUEOLÓXICO SUBTIPO

ELEMENTO: CASTRO

NIVEL DE PROTECCIÓN: GRAO II.1 / GRAO II.2

GRADO DE CONSERVACIÓN: ALTERADO

**USOS ORIXINAIS**

GLOBAL: FORESTAL

DETALLADO: PRODUTIVO

**DELIMITACIÓN DO BEN**

Con carácter xeral, tan só se permitirán actuacións encamiñadas á conservación, protección, consolidación, e investigación dos bens, con autorización previa da administración competente en materia de patrimonio cultural.

**CONTORNO DO BEN**

As intervencións deberán contar coa autorización da administración competente, segundo o disposto nos artigos 39, 45 e 46 da LPCG. Estas poderán condicionarse á avaliación do seu impacto arqueolóxico e paisaxístico.

**CONTORNO DE PROTECCIÓN**

11\_011  
CÓDIGO INVENTARIO

**LOCALIZACIÓN**

PROVINCIA: A CORUÑA

COMARCA COSTEIRA: RÍAS ALTAS

CONCELLO: ORTIGUEIRA

SECTOR COSTEIRO: RÍA DE ORTIGUEIRA

UNIDADE DE PAISAXE: CANTÍS DO PICOTO

PARROQUIA: LADRIDO (SANTALLA)

NÚCLEO / LUGAR: CASTROS, OS

REFERENCIA CATASTRAL: 15062A01400001

ZONA: SERVIDUME

COORDENADAS: X: 594855,57 Y: 4840824,34  
U.T.M. Huso 29N ETRS89

**INVENTARIO**

Asentamento fortificado da Idade do Ferro. Presenta planta circular duns 134 x 115 m, implantado nunha punta costeira da Ría de Ortigueira, defendida naturalmente polos cantís ao N e NE. O perímetro complétase con estruturas artificiais consistentes nun parapeto con trazado anguloso e foso profundo na zona de acceso polo SE. As defensas executáronse con pedra colocada en seco. O estado de conservación é alterado por erosión mariña no recinto central e pola repoboación forestal, que dificulta a lectura das estruturas. Código GA15061001, con nivel de protección Grao II.1 / Grao II.2.

**DESCRIPCIÓN**

Consérvanse restos do parapeto e estruturas defensivas en pedra colocada en seco, configurando un único recinto de grandes dimensións adaptado á topografía costeira.

**EDIFICACIÓN**

Sitúase nunha punta costeira delimitada por cantís naturais ao N e NE. A xeometría adáptase ao relevo. O uso actual é forestal, con monte baixo e repoboación de piñeiros e eucaliptos.

**PARCELA**

Entorno litoral da Ría de Ortigueira, caracterizado por cantís e masas forestais de repoboación. Presenta elevada exposición visual ao mar e relación directa coa paisaxe costeira circundante.

**ENTORNO**

Exemplo representativo de castro costeiro de grandes dimensións na Ría de Ortigueira, con sistema defensivo adaptado á morfoloxía acantilada e evidencias materiais da Idade do Ferro.

**VALORES**

CASTRO DE PUNTA DO TALLO  
DENOMINACIÓN

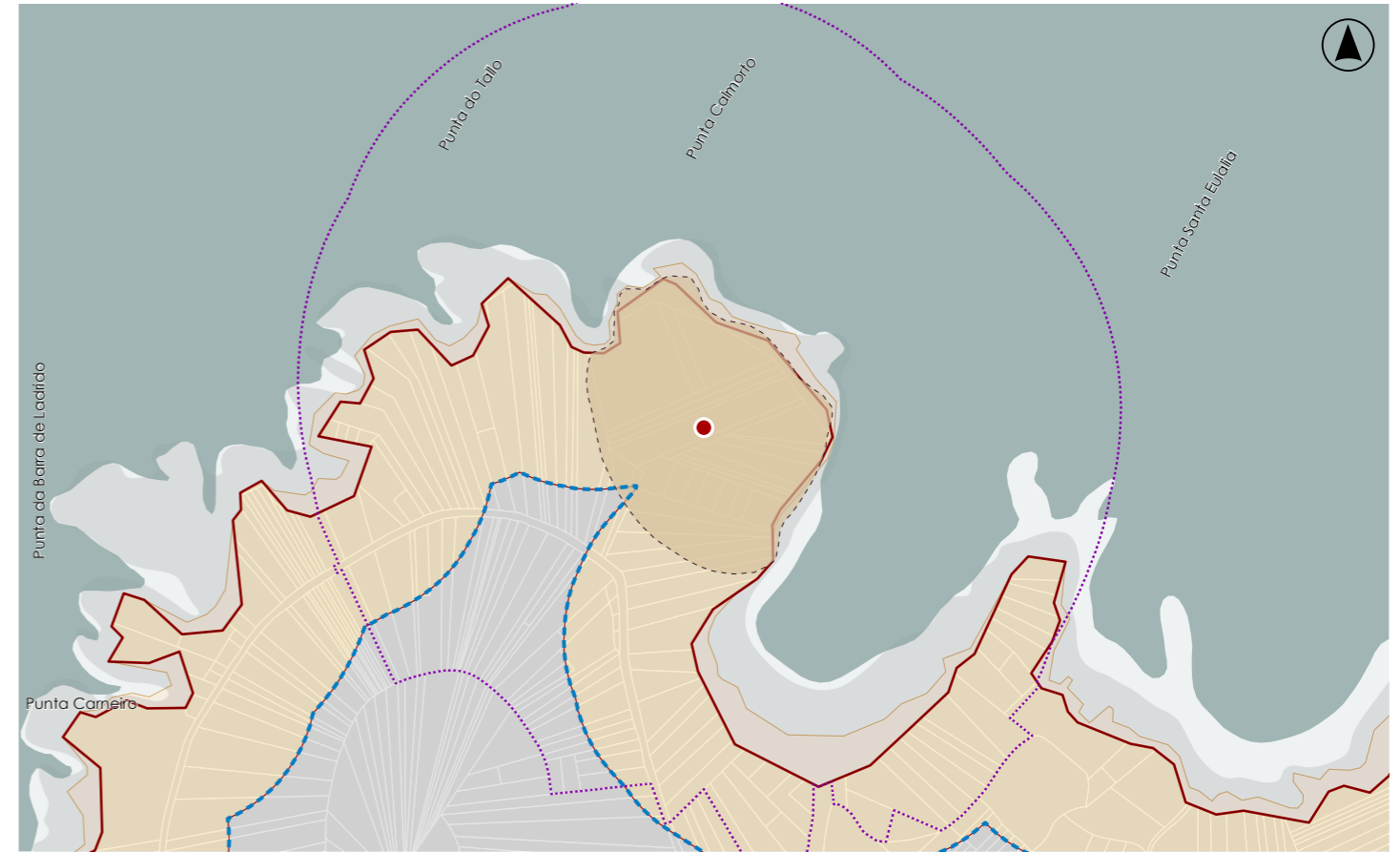

**DELIMITACIÓN / CONTORNO DE PROTECCIÓN**

ORTOFOTOGRAFÍA PNOA 2023

Escala: 1:2.000

HIPSOMÉTRICO

Escala: 1:5.000

Escala: 1:2.000

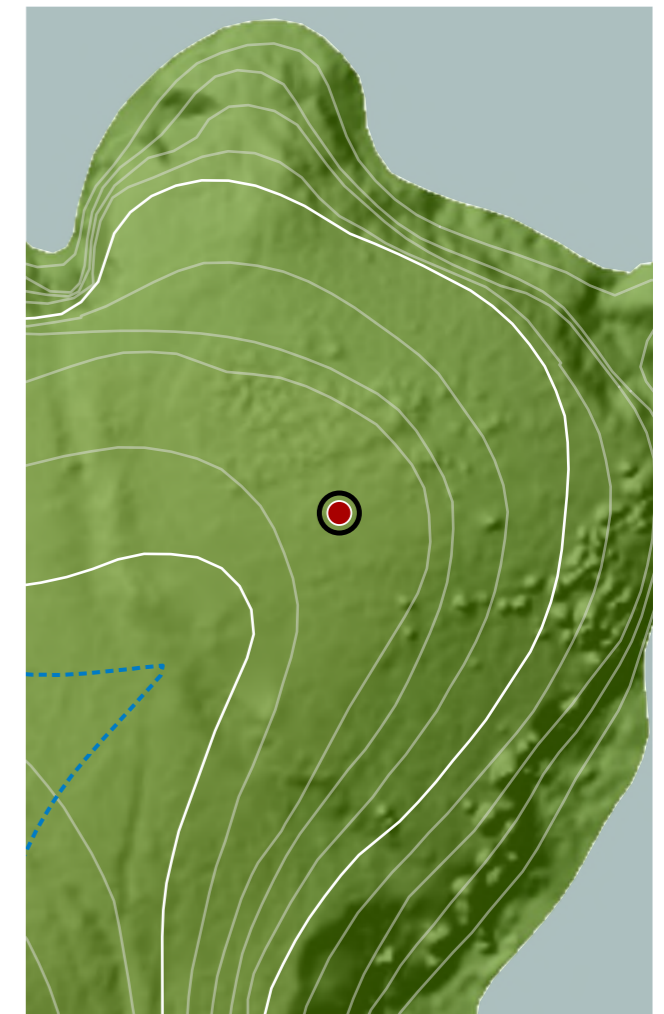

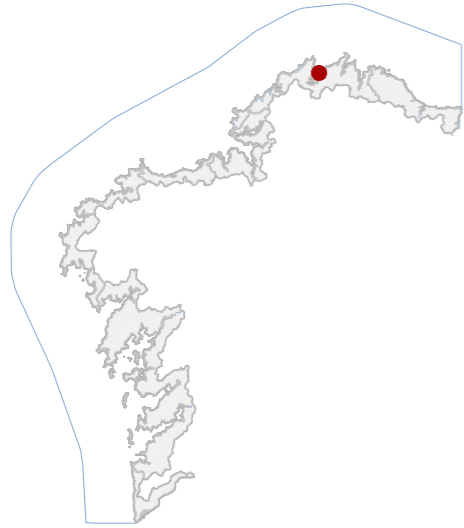

**DATOS IDENTIFICATIVOS**

CLASIFICACIÓN: BEN CATALOGADO

CATEGORÍA: SITIO ARQUEOLÓXICO

PLANEAMIENTO: PLAN BÁSICO AUTONÓMICO

FICHA: RE15061015

ZONA ARQUEOLÓXICA TIPO: ZONA ARQUEOLÓXICA SUBTIPO

ELEMENTO: MOSTEIRO

NIVEL DE PROTECCIÓN: GRAO III

GRADO DE CONSERVACIÓN: ALTERADO

**USOS ORIXINAIS**

GLOBAL: FORESTAL

DETALLADO: PRODUCTIVO

**DELIMITACIÓN DO BEN**

As intervencións deberán contar coa autorización da administración competente, segundo o disposto nos artigos 39, 45 e 46 da LPCG. Estas poderán condicionarse coas cautelas arqueolóxicas que se consideren necesarias.

**CONTORNO DO BEN**

**CONTORNO DE PROTECCIÓN**

**LOCALIZACIÓN**

PROVINCIA: A CORUÑA  
COMARCA COSTEIRA: RÍAS ALTAS  
CONCELLO: ORTIGUEIRA  
SECTOR COSTEIRO: RÍA DE ORTIGUEIRA  
UNIDADE DE PAISAXE: CANTÍS DO PICOTO  
PARROQUIA: LUAMA (SAN MARTIÑO)  
NÚCLEO / LUGAR: ILLA DE SAN VICENTE  
REFERENCIA CATASTRAL: 15062A08600001  
ZONA: SERVIDUME  
COORDENADAS: X: 593842,00 Y: 4840322,00 U.T.M. Huso 29N ETRS89

**INVENTARIO**

O denominado Convento de San Vicente identifícase como posible pequeno mosteiro insular, probablemente priorato beneditino segundo as referencias bibliográficas, con ocupación posterior por outras ordes até o seu abandono no século XVI. Non se conservan estruturas en alzado. Na fotografía aérea do voo americano apréciase unha posible planta rectangular duns 10 m de lado no centro da illa. Os materiais e técnicas son descoñecidos pola ausencia de restos visibles. O estado de conservación é alterado, sen evidencias superficiais e con potencial arqueolóxico soterrado. Código RE15061015, con nivel de protección Grao III.

**DESCRIPCIÓN**

Non existen estruturas en alzado. Só se identifica en fotografía aérea unha posible traza rectangular duns 10 m de lado.

**EDIFICACIÓN**

Ámbito insular situado na boca da Ría de Ortigueira, de xeometría irregular adaptada á morfloxía da illa. Uso actual de monte baixo e monte alto, sen edificacións asociadas.

**PARCELA**

Entorno litoral insular na desembocadura da ría, con cobertura de vexetación natural e ausencia de edificacións. Presenta forte integración paisaxística e ampla exposición visual ao medio mariño.

**ENTORNO**

Posúe interese histórico e arqueolóxico pola referencia documental á existencia dun pequeno mosteiro medieval insular, relevante para o estudo da ocupación relixiosa na Ría de Ortigueira.

**VALORES**

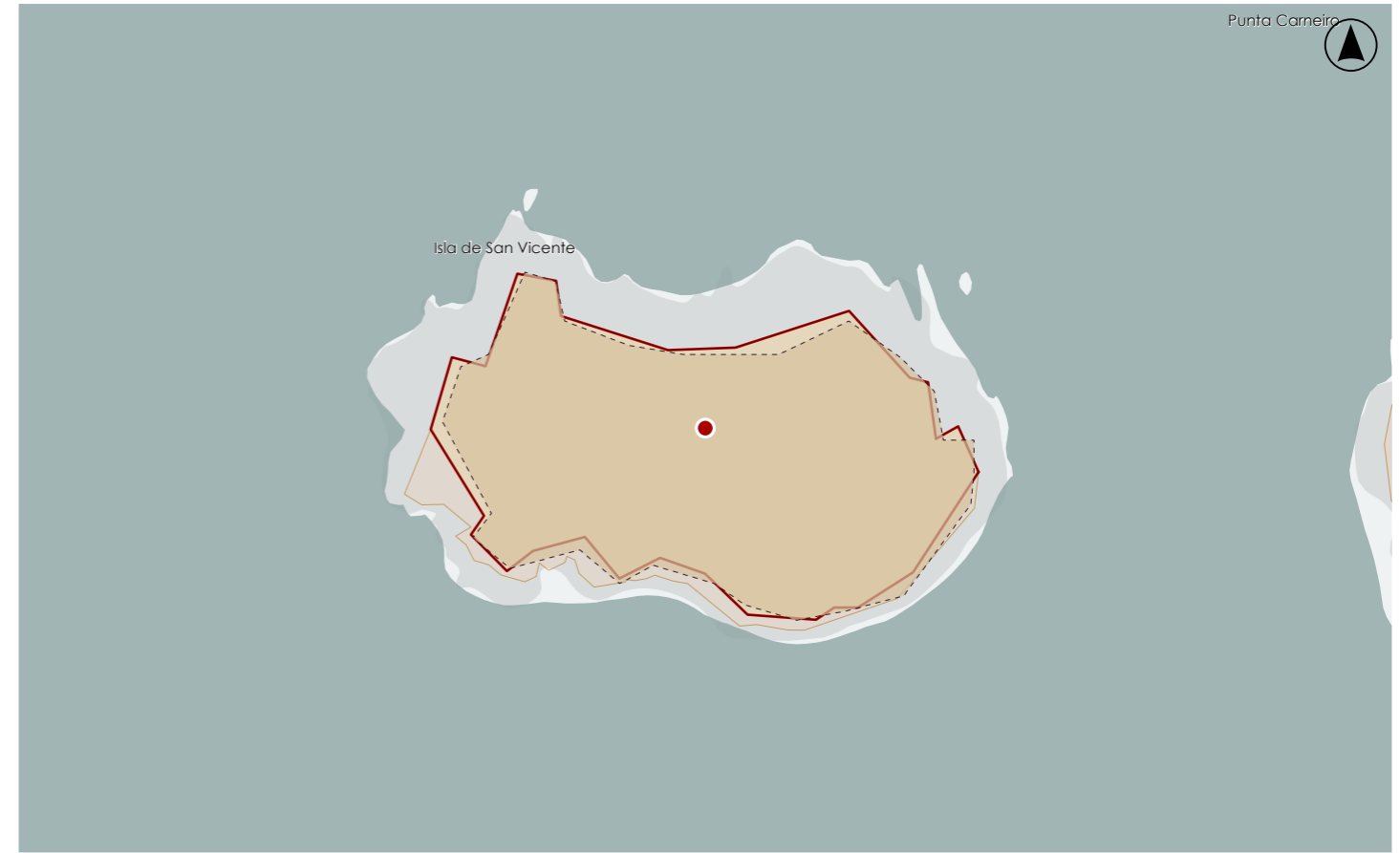

**DELIMITACIÓN / CONTORNO DE PROTECCIÓN**

ORTOFOTOGRAFÍA PNOA 2023

Escala: 1:2.000



HIPSOMÉTRICO

Escala: 1:5.000

Escala: 1:2.000

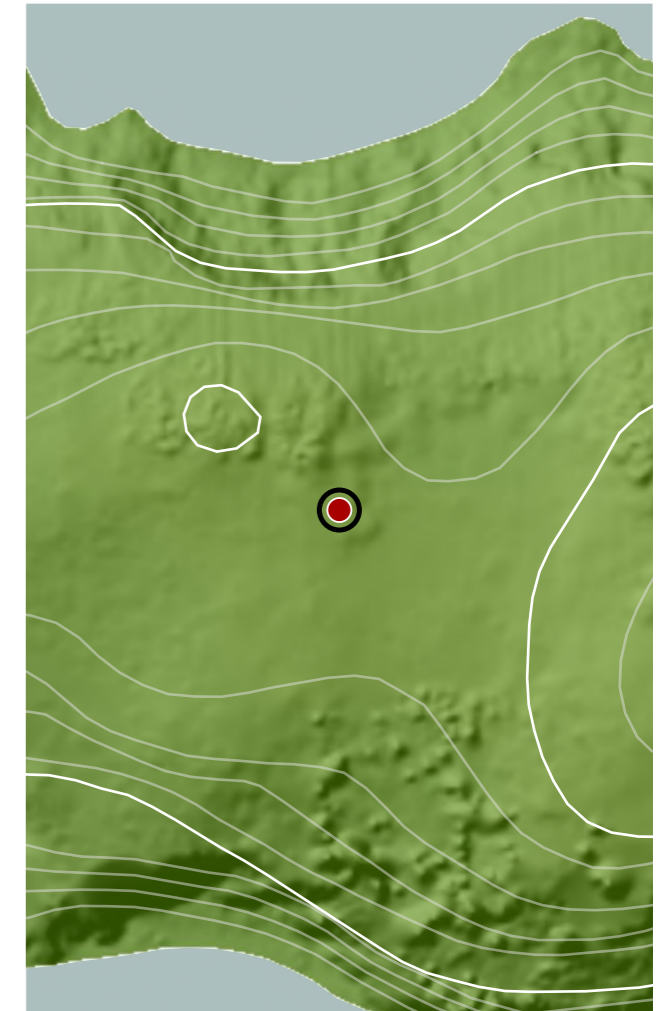

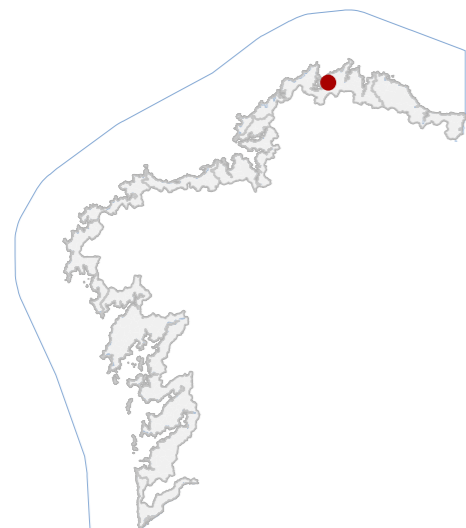
**CATÁLOGO DE BENS DE VALOR CULTURAL NO LITORAL**

**DATOS IDENTIFICATIVOS**

CLASIFICACIÓN **BEN CATALOGADO**

CATEGORÍA **MONUMENTO**

PLANEAMIENTO **PLAN BÁSICO AUTONÓMICO**

FICHA

ARQUITECTÓNICO **CIVIL**  
TIPO **SUBTIPO**

ELEMENTO **PONTE**

NIVEL DE PROTECCIÓN **INTEGRAL**

GRADO DE CONSERVACIÓN **ACEPTABLE**

**USOS ORIXINAIS**

GLOBAL **DOTACIONAL**

DETALLADO **INFRAESTRUTURAS COMUNICACIÓN**

**ACTUACIÓN**

Investigación, Valorización, Mantemento, Conservación, Consolidación, Restauración, Rehabilitación, Ampliación solo en planta, Reconstrucción excepcional.

**AUTORIZABLES**

Debe priorizarse a conservación integral da fábrica orixinal, arcos e tallamares, mediante mantemento periódico, control da vexetación e restauración puntual compatible co seu nivel de protección.

**POSTA EN VALOR**
**11\_013**  
CÓDIGO INVENTARIO

**PONTE NOVA NO BALEO**  
DENOMINACIÓN

**LOCALIZACIÓN**

PROVINCIA **A CORUÑA**

COMARCA COSTEIRA **RÍAS ALTAS**

CONCELLO **ORTIGUEIRA**

SECTOR COSTEIRO **RÍA DE ORTIGUEIRA**

UNIDADE DE PAISAXE **RÍA DE LADRIDO**

PARROQUIA **O MOSTEIRO (SAN XOÁN)**

NÚCLEO / LUGAR **PONTE DO BALEO, A**

REFERENCIA CATASTRAL **15062A07009503**

ZONA **DOMINIO PÚBLICO MARITIMO TERRESTRE**

COORDENADAS **X: 596185,00 Y: 4838659,00**

**U.T.M. Huso 29N ETRS89**

**INVENTARIO**

Infraestrutura viaria, destinada orixinariamente á comunicación entre marxes e actualmente en uso como vía de tránsito rodado. Executada en fábrica de cachotaría e perpiaño de pedra, presenta arcos de medio punto que descargan sobre estribos macizos cimentados no leito fluvial. A composición estruturase en dous vans principais con tallamares intermedios e taboleiro superior horizontal. A documentación acredita reparacións en 1804, sendo anterior ao século XIX. Conserva estrutura e materiais orixinais, sen ampliacións posteriores. O estado é aceptable, con colonización biolóxica superficial e alteracións puntuais nos paramentos.

**DESCRIPCIÓN**

Ponte de dous vans en arco de medio punto, con estribos e tallamar central. Fábrica de cachotaría e perpiaño e taboleiro horizontal. Paramentos vistos.

**EDIFICACIÓN**

Ámbito fluvial na Ría de Ladrido, de xeometría lineal asociada ao leito e ás marxes. Uso dotacional como infraestrutura de comunicación, conectando viarios locais entre ambas beiras.

**PARCELA**

Contorna estuarina con marxes vexetadas e presenza de infraestruturas viarias próximas. Integrase na paisaxe da ría, mantendo lectura histórica malia a coexistencia con pontes contemporáneas.

**ENTORNO**

Infraestrutura histórica de comunicación anterior ao século XIX, representativa da enxeñaría civil tradicional en fábrica de pedra e vinculada ao desenvolvemento territorial da Ría de Ladrido.

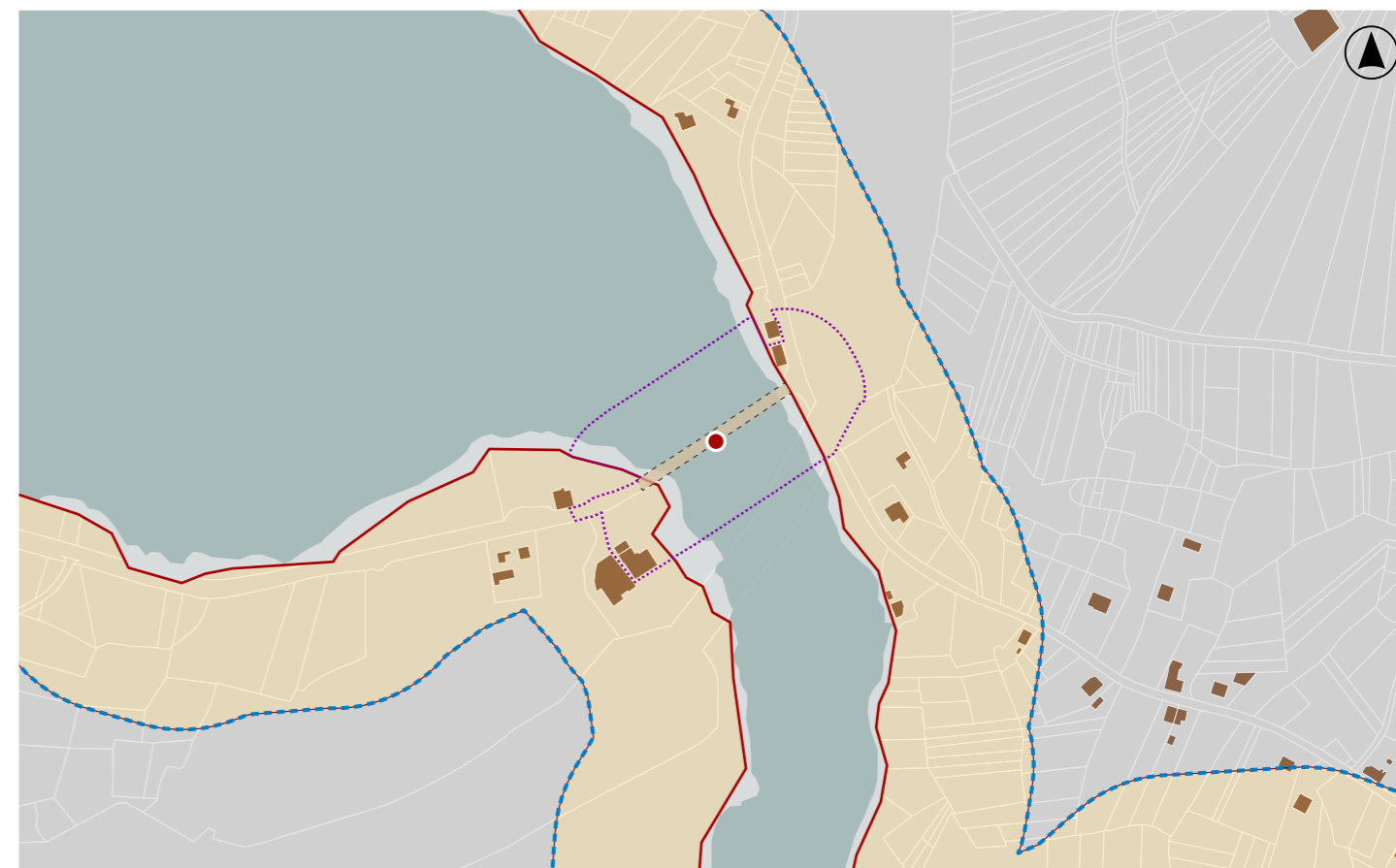
**VALORES**

**DELIMITACIÓN / CONTORNO DE PROTECCIÓN**

ORTOFOTOGRAFÍA PNOA 2023

Escala: 1:2.000

Escala: 1:5.000

IMAXES



**CATÁLOGO DE BENS DE VALOR CULTURAL NO LITORAL**

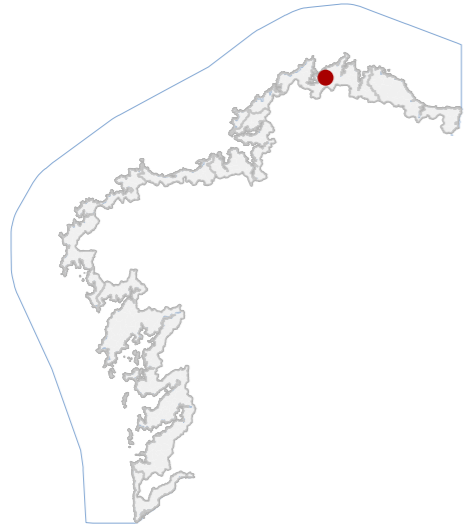

**DATOS IDENTIFICATIVOS**

CLASIFICACIÓN: BEN CATALOGADO

CATEGORÍA: MONUMENTO

PLANEAMIENTO: PLAN BÁSICO AUTONÓMICO

FICHA:

ARQUITECTÓNICO TIPO: CIVIL SUBTIPO

ELEMENTO: PONTE

NIVEL DE PROTECCIÓN: INTEGRAL

GRADO DE CONSERVACIÓN: DEFICIENTE

**USOS ORIXINAIS**

GLOBAL: DOTACIONAL

DETALLADO: INFRAESTRUTURAS COMUNICACIÓN

**ACTUACIÓNS**

Investigación, Valorización, Mantemento, Conservación, Consolidación, Restauración, Rehabilitación, Ampliación solo en planta, Reconstrucción excepcional.

**AUTORIZABLES**

Cómpre conservar arcos, piares e cimentación orixinais mediante consolidación estrutural e limpeza de vexetación; compatibilizando rehabilitación do taboleiro co mantemento da fábrica histórica segundo seu nivel de protección.

**POSTA EN VALOR**

11\_014  
CÓDIGO INVENTARIO

PONTE VELLA  
DENOMINACIÓN

**LOCALIZACIÓN**

PROVINCIA: A CORUÑA  
COMARCA COSTEIRA: RÍAS ALTAS  
CONCELLO: ORTIGUEIRA  
SECTOR COSTEIRO: RÍA DE ORTIGUEIRA  
UNIDADE DE PAISAXE: RÍA DE LADRIDO  
PARROQUIA: LADRIDO (SANTALLA)  
NÚCLEO / LUGAR: PONTEVELLA, A  
REFERENCIA CATASTRAL: 15062A06809202

ZONA: DOMINIO PÚBLICO MARITIMO TERRESTRE  
COORDENADAS: X: 596798,00 Y: 4838168,00  
U.T.M. Huso 29N ETRS89

**INVENTARIO**

Infraestrutura viaria de fábrica pétreo destinada á comunicación entre marxes do curso fluvial, mantendo actualmente uso dotacional como paso. Configúrase mediante arcos de medio punto executados en cachotaría e perpiaño de pedra, apoiados en piares e estribos cimentados no leito. O taboleiro presenta superficie de tránsito renovada, conservando o soporte estrutural orixinal. Pola tipoloxía construtiva podería ser anterior á Ponte Nova no Baleo. A composición é lineal, con sección lixeiramente abovedada. O estado de conservación é deficiente, apreciándose colonización vexetal, humidades, erosión das xuntas e alteracións puntuais nos paramentos.

**DESCRIPCIÓN**

Ponte de fábrica con arcos de medio punto sobre piares e estribos. Cachotaría e perpiaño en paramentos. Taboleiro con nova superficie de tránsito. Conserva estrutura orixinal con deterioros visibles.

**EDIFICACIÓN**

Ámbito fluvial de trazado lineal asociado ao leito e marxes naturais. Uso dotacional como infraestrutura de comunicación local, conectando viarios rurais entre ambas beiras.

**PARCELA**

Contorna rural e estuarina con vexetación de ribeira e presenza de viarios próximos. Integración paisaxística notable na Ría de Ladrido, sen elementos de forte impacto inmediato.

**ENTORNO**

Exemplo de enxeñaría civil tradicional en fábrica de pedra, representativa da evolución histórica das infraestruturas de comunicación na ría.

**VALORES**

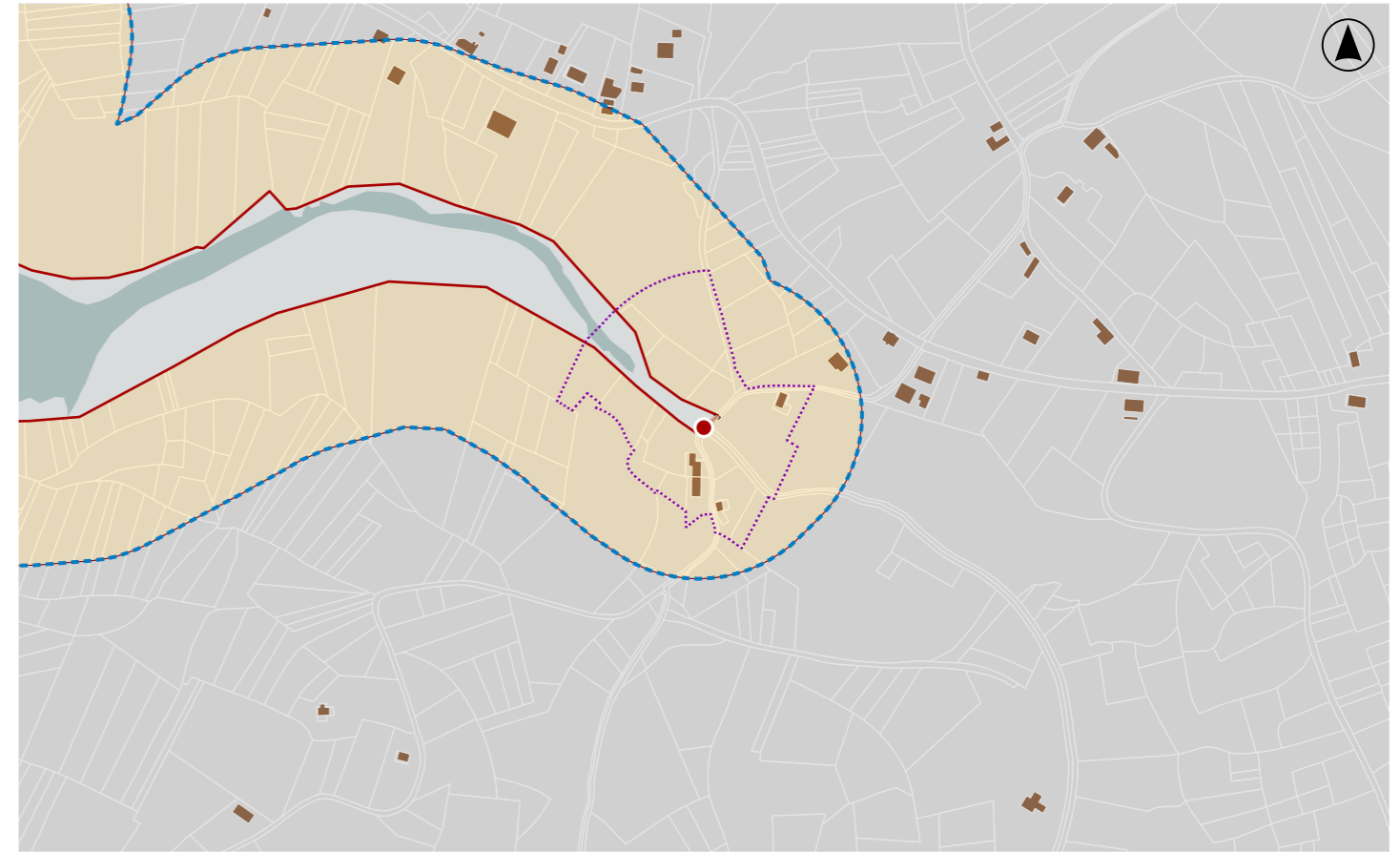

**DELIMITACIÓN / CONTORNO DE PROTECCIÓN**

ORTOFOTOGRAFÍA PNOA 2023

Escala: 1:2.000

Escala: 1:5.000

IMAXES



**CATÁLOGO DE BENS DE VALOR CULTURAL NO LITORAL**

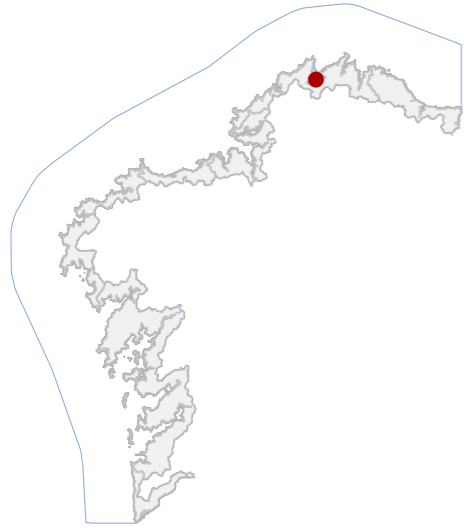

**DATOS IDENTIFICATIVOS**

CLASIFICACIÓN: BEN CATALOGADO

CATEGORÍA: MONUMENTO

PLANEAMIENTO: NORMAS SUBSIDIARIAS DE PLANEAMIENTO

FICHA:

ARQUITECTÓNICO TIPO: CIVIL SUBTIPO

ELEMENTO: CÁRCERE

NIVEL DE PROTECCIÓN: ESTRUCTURAL

GRADO DE CONSERVACIÓN: ÓPTIMO

**USOS ORIXINAIS**

GLOBAL: DOTACIONAL

DETALLADO: COMERCIAL

**ACTUACIÓNS**

Investigación, Valorización, Mantemento, Conservación, Consolidación, Restauración, Rehabilitación, Reestruturación parcial, puntual, Ampliación planta e altura, Reconstrución excepcional.

**AUTORIZABLES**

Cómpre destacar a traza neoclásica, a volumetría unitaria, o uso da cantería en recercados e esquinais, o seu simbolismo institucional e a integración urbana, garantindo a súa lectura histórica e funcionalidade contemporánea.

**POSTA EN VALOR**

11\_015  
CÓDIGO INVENTARIO

**CÁRCERE MUNICIPAL**  
DENOMINACIÓN

**LOCALIZACIÓN**

PROVINCIA: A CORUÑA

COMARCA COSTEIRA: RÍAS ALTAS

CONCELLO: ORTIGUEIRA

SECTOR COSTEIRO: RÍA DE ORTIGUEIRA

UNIDADE DE PAISAXE: ESTEIRO DO RÍO MAIOR

PARROQUIA: ORTIGUEIRA (SANTA MARTA)

NÚCLEO / LUGAR: ORTIGUEIRA

REFERENCIA CATASTRAL: 2575002NJ9327N

ZONA: DOMINIO PÚBLICO MARITIMO TERRESTRE

COORDENADAS: X: 592392,87 Y: 4837301,36  
U.T.M. Huso 29N ETRS89

**INVENTARIO**

Edificación de tipoloxía neoclásica construída en 1856 como cárcere do partido xudicial de Ortigueira, actualmente destinada a usos dotacionais. De planta cadrada, presenta fachadas de composición regular, articuladas mediante ritmos simétricos de ocros rectangulares enmarcados en cantería de granito. Os panos encalados contrastan co tratamento pétreo dos esquinais, cornixas e recercados, xerando unha linguaxe austera e monumental. A cuberta a catro augas con tella curva conserva a volumetría orixinal, destacando no acceso principal o desenvolvemento central con balcón de ferro forxado. O seu valor radica na representatividade institucional, e no seu papel como testemuña arquitectónica da evolución dos espazos penitenciarios decimonónicos, hoxe rehabilitados como equipamento público.

**DESCRIPCIÓN**

Inmable neoclásico do s. XIX, de planta cadrada e cuberta a catro augas, con fachadas de cantería e panos encalados. Mantén composición regular e valor patrimonial, adaptado a novos usos comerciais e dotacionais.

**EDIFICACIÓN**

Situada no centro urbano de Ortigueira, a parcela intégrase nun espazo aberto de carácter cívico, con acceso rodado e peonil. A contorna inmediata configúrase por edificacións residenciais contemporáneas e áreas pavimentadas.

**PARCELA**

Localízase fronte á ría de Ortigueira, nunha contorna de elevado valor paisaxístico e ambiental. A súa posición estratéxica favorece a relación entre patrimonio edificado e espazo público, articulando percorridos urbanos.

**ENTORNO**

Sobresaen o valor arquitectónico neoclásico, a súa función histórica como cárcere, a calidade construtiva en granito, a integración coa ría e a súa actual reutilización como mercado municipal, reforzando a memoria colectiva.

**VALORES**



**DELIMITACIÓN / CONTORNO DE PROTECCIÓN**

ORTOFOTOGRAFÍA PNOA 2023

Escala: 1:2.000

Escala: 1:5.000

IMAXES

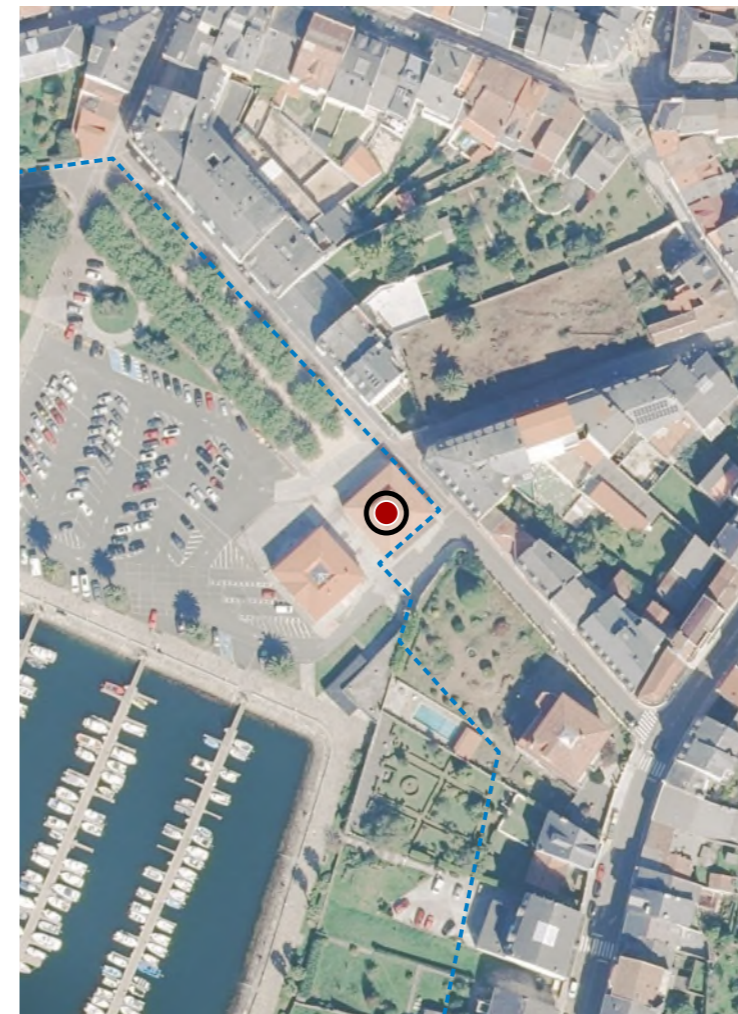

**CATÁLOGO DE BENS DE VALOR CULTURAL NO LITORAL**

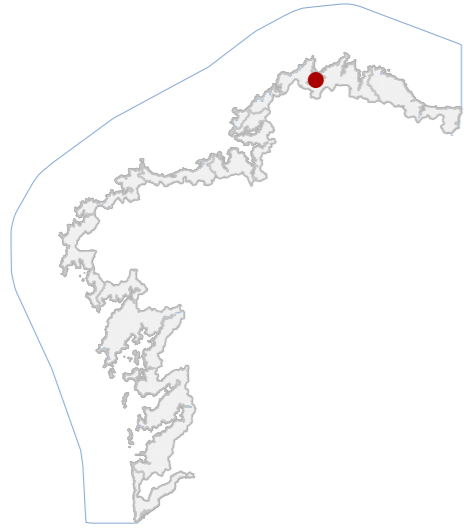

**DATOS IDENTIFICATIVOS**

CLASIFICACIÓN: BEN CATALOGADO

CATEGORÍA: MONUMENTO

PLANEAMIENTO: PLAN BÁSICO AUTONÓMICO

FICHA: INDUSTRIAL RECURSOS NATURAIS

TIPO: MATADOIRO

ELEMENTO: AMBIENTAL

NIVEL DE PROTECCIÓN: ÓPTIMO

GRADO DE CONSERVACIÓN: GRADO DE CONSERVACIÓN

**USOS ORIXINAIS**

GLOBAL: INDUSTRIAL

DETALLADO: PRODUTIVO

**ACTUACIÓNS**

Investigación, Valorización, Mantemento, Conservación, Consolidación, Restauración, Rehabilitación, Reestruturación, Ampliación

**AUTORIZABLES**

Investigación, Valorización, Mantemento, Conservación, Consolidación, Restauración, Rehabilitación, Reestruturación, Ampliación

POSTA EN VALOR

11\_016  
CÓDIGO INVENTARIO

MATADOIRO VELLO  
DENOMINACIÓN

**LOCALIZACIÓN**

PROVINCIA: A CORUÑA  
COMARCA COSTEIRA: RÍAS ALTAS  
CONCELLO: ORTIGUEIRA  
SECTOR COSTEIRO: RÍA DE ORTIGUEIRA  
UNIDADE DE PAISAXE: ESTEIRO DO RÍO MAIOR  
PARROQUIA: ORTIGUEIRA (SANTA MARTA)  
NÚCLEO / LUGAR: PENELA, A  
REFERENCIA CATASTRAL: 15062A07209209  
ZONA: DOMINIO PÚBLICO MARITIMO TERRESTRE

COORDENADAS: X: 592343,32 Y: 4837087,82  
U.T.M. Huso 29N ETRS89

**INVENTARIO**

O antigo matadoiro municipal da Penela, no concello de Ortigueira, constitúe un exemplo singular da arquitectura industrial costeira de comezos do século XX. Trátase dunha edificación de planta rectangular, levantada en cachotaría de xisto local, con cuberta a catro augas resolta en lousa, que se integra harmoniosamente na paisaxe mariña da ría. A súa volumetría compacta e proporcións comedidas responden a criterios de funcionalidade propios da tipoloxía, mentres que a textura pétreo lle outorga unha forte identidade material. A construción foi obxecto dunha rehabilitación no ano 2004, destinada a dotar o inmobile de uso cultural e interpretativo, respectando os valores ambientais e patrimoniais do conxunto. Hoxe, a súa presenza xunto á lámina de auga convértese nun fito paisaxístico.

**DESCRIPCIÓN**

Edificación de planta rectangular, muros de cachotaría de xisto e cuberta de lousa a catro augas. A volumetría compacta e o uso de materiais locais transmiten autenticidade e integran o inmobile no contexto costeiro de Ortigueira.

**EDIFICACIÓN**

A parcela sitúase en contacto directo coa ría, nunha franxa de transición entre o tecido urbano e o medio mariño. O espazo exterior resolto en pedra natural reforza a continuidade coa edificación e co carácter orixinario.

**PARCELA**

O entorno inmediato corresponde ao esteiro do río Maior, cunha paisaxe intermareal de alto valor ecolóxico e ambiental. A edificación destaca como peza singular no diálogo entre patrimonio cultural e patrimonio natural mariño.

**ENTORNO**

Os valores singulares residen na autenticidade tipolóxica, na construción en pedra local, na integración paisaxística e na súa transformación respectuosa para usos culturais, reforzando a identidade patrimonial comunitaria.

**VALORES**



**DELIMITACIÓN / CONTORNO DE PROTECCIÓN**

ORTOFOTOGRAFÍA PNOA 2023 Escala: 1:2.000

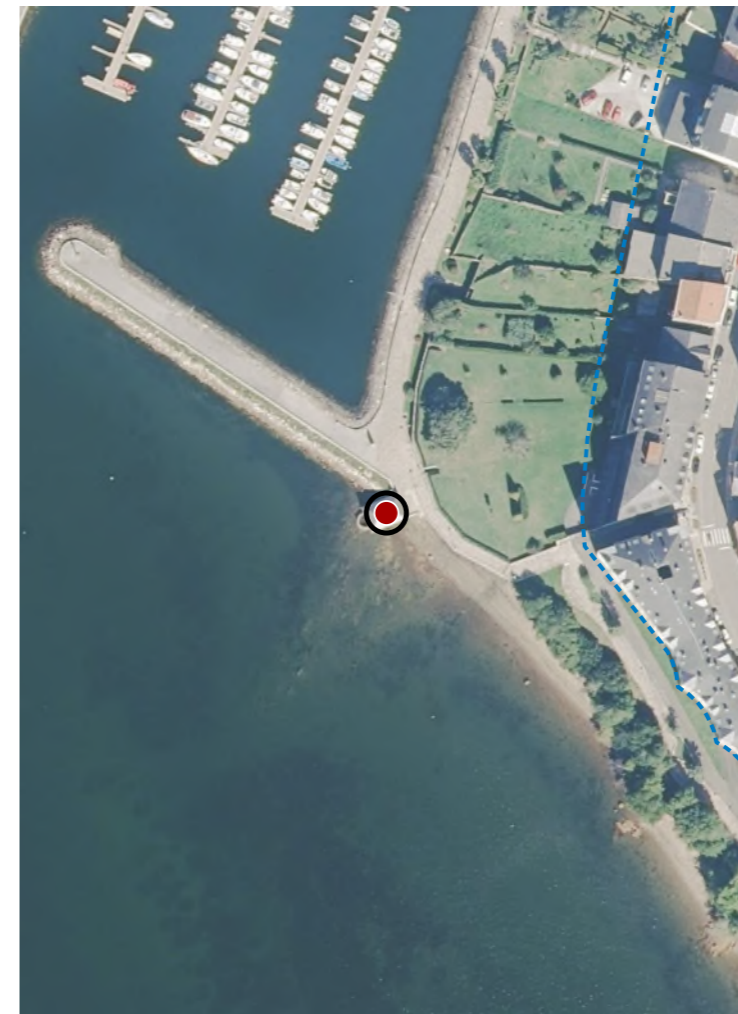

Escala: 1:5.000

IMAXES

**CATÁLOGO DE BENS DE VALOR CULTURAL NO LITORAL**

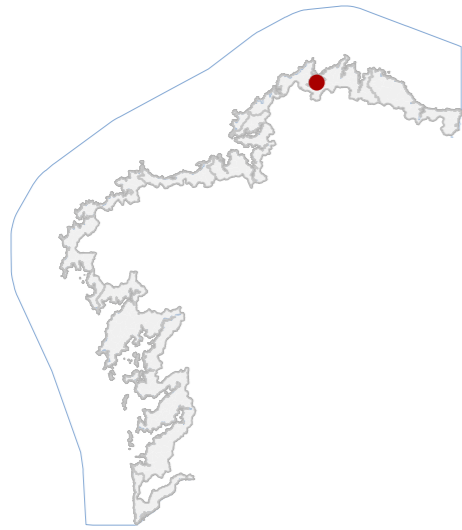

**DATOS IDENTIFICATIVOS**

CLASIFICACIÓN: BEN CATALOGADO

CATEGORÍA: MONUMENTO

PLANEAMIENTO: NORMAS SUBSIDIARIAS DE PLANEAMENTO

FICHA:

ARQUITECTÓNICO TIPO: CIVIL SUBTIPO

ELEMENTO: CASA

NIVEL DE PROTECCIÓN: AMBIENTAL

GRADO DE CONSERVACIÓN: MOI DEFICIENTE

**USOS ORIXINAIS**

GLOBAL: RESIDENCIAL

DETALLADO: RESIDENCIAL UNIFAMILIAR

**ACTUACIÓNS**

Investigación, Valorización, Mantemento, Conservación, Consolidación, Restauración, Rehabilitación, Reestruturación, Ampliación.

**AUTORIZABLES**

Cómpre resaltar a autenticidade dos muros de cachotaría, a súa inserción na paisaxe protexida da ría, a memoria do uso residencial tradicional e a capacidade do inmoble para recuperar valores arquitectónicos e ambientais.

**POSTA EN VALOR**

11\_017  
CÓDIGO INVENTARIO

CASA EN LAGAREA  
DENOMINACIÓN

**LOCALIZACIÓN**

PROVINCIA: A CORUÑA

COMARCA COSTEIRA: RÍAS ALTAS

CONCELLO: ORTIGUEIRA

SECTOR COSTEIRO: RÍA DE ORTIGUEIRA

UNIDADE DE PAISAXE: ESTEIRO DO RÍO MAIOR

PARROQUIA: CUIÑA (SANTIAGO)

NÚCLEO / LUGAR: LAGAREA, A

REFERENCIA CATASTRAL: 000300800N93E

ZONA: SERVIDUME

COORDENADAS: X: 592787,54 Y: 4836849,70  
U.T.M. Huso 29N ETRS89

**INVENTARIO**

A edificación responde a unha tipoloxía residencial unifamiliar tradicional, erguida a mediados do século XX, hoxe en estado de moi deficiente conservación. O conxunto presenta unha fábrica mixta de perpiaño e cachotaría en muros de peche, combinada con bloques de formigón recentes que alteran parcialmente a súa lectura orixinal. O cuberto, resolto con estrutura metálica e cubrición de fibrocemento, funciona como espazo auxiliar de almacenaxe, actualmente invadido pola vexetación. A parcela atópase delimitada por muros de distinta factura, un deles de cachotería histórica, sobre o que se asentan especies vexetais que ameazan a súa estabilidade. A súa localización, xunto á estrada de acceso á ría de Ortigueira, insírese nunha unidade de paisaxe de alto valor ambiental e patrimonial.

**DESCRIPCIÓN**

Vivenda unifamiliar de mediados do século XX, hoxe deteriorada, con restos de cuberta de fibrocemento e muros de cachotaría e bloque. O estado de conservación é moi deficiente, requirindo rehabilitación estrutural.

**EDIFICACIÓN**

Parcela delimitada por muros de cachotaría e bloques de formigón, con vexetación invasiva que compromete a estabilidade. Localízase en zona costeira con valores ambientais e patrimoniais relevantes.

**PARCELA**

Emprazamento nun tramo viario de acceso á ría inserido na unidade de paisaxe do Esteiro do Río Maior. A contorna combina valores naturais de gran interese ecolóxico con preexistencias arquitectónicas de carácter tradicional.

**ENTORNO**

Destacan a cachotaría orixinal en muros de peche, a súa integración na paisaxe costeira e a potencialidade para recuperar tipoloxía residencial tradicional.

**VALORES**

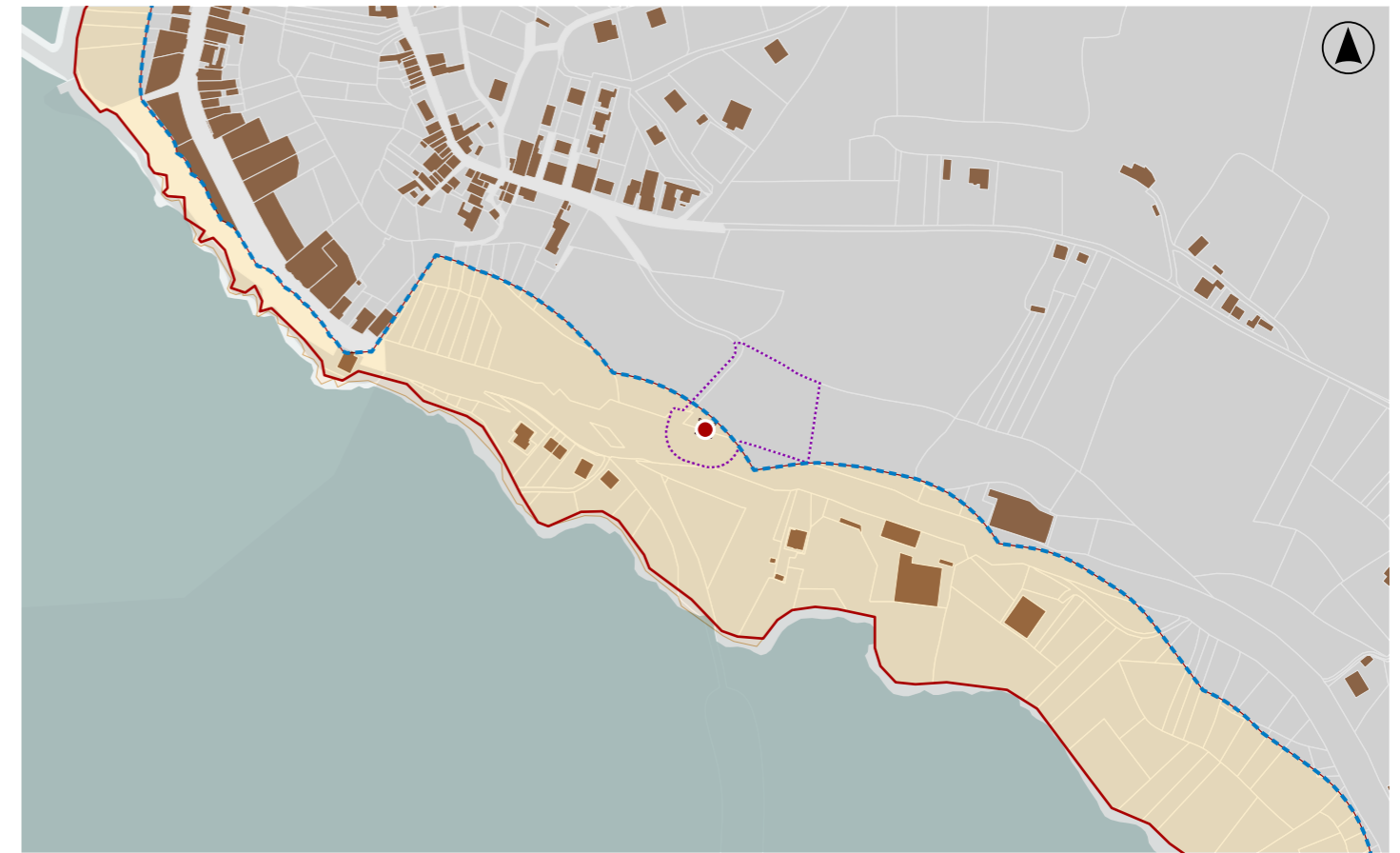

**DELIMITACIÓN / CONTORNO DE PROTECCIÓN**

ORTOFOTOGRAFÍA PNOA 2023

Escala: 1:2.000

Escala: 1:5.000

IMAXES



**CATÁLOGO DE BENS DE VALOR CULTURAL NO LITORAL**

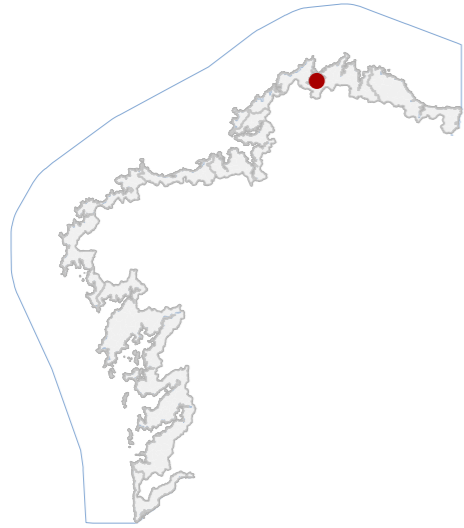

**DATOS IDENTIFICATIVOS**

CLASIFICACIÓN: BEN CATALOGADO

CATEGORÍA: MONUMENTO

PLANEAMIENTO: PLAN BÁSICO AUTONÓMICO

FICHA:

ARQUITECTÓNICO TIPO: CIVIL SUBTIPO

ELEMENTO: PONTE

NIVEL DE PROTECCIÓN: INTEGRAL

GRADO DE CONSERVACIÓN: ACEPTABLE

**USOS ORIXINAIS**

GLOBAL: DOTACIONAL

DETALLADO: INFRAESTRUTURAS COMUNICACIÓN

**ACTUACIÓNS**

Investigación, Valorización, Mantemento, Conservación, Consolidación, Restauración, Rehabilitación, Ampliación solo en planta, Reconstrucción excepcional.

**AUTORIZABLES**

Deben preservarse a súa tipoloxía e a configuración estrutural orixinal. Proceden actuacións de mantemento, conservación e restauración puntual, sen modificación volumétrica.

POSTA EN VALOR

11\_018  
CÓDIGO INVENTARIO

PONTE DE LAGAREA  
DENOMINACIÓN

**LOCALIZACIÓN**

PROVINCIA: A CORUÑA

COMARCA COSTEIRA: RÍAS ALTAS

CONCELLO: ORTIGUEIRA

SECTOR COSTEIRO: RÍA DE ORTIGUEIRA

UNIDADE DE PAISAXE: ESTEIRO DO RÍO MAIOR

PARROQUIA: CUIÑA (SANTIAGO)

NÚCLEO / LUGAR: LAGAREA, A

REFERENCIA CATASTRAL: 15062A07209001

ZONA: DOMINIO PÚBLICO MARITIMO TERRESTRE

COORDENADAS: X: 592796,00 Y: 4836685,00  
U.T.M. Huso 29N ETRS89

**INVENTARIO**

Ponte monumental, destinada orixinarimente ao paso do ferrocarril sobre o Río Maior e actualmente en uso. Executada en cantaría granítica regular, dispón de dous arcos apuntados en piar central con tallamares e estribos macizos reforzados con contrafortes cilíndricos. Taboleiro recto con plataforma para vía férrea e antepeitos pétreos. Composición simétrica de dous vans de luz semellante e rasante horizontal. Datable entre finais do século XIX e comezos do XX, vinculada á implantación da rede ferroviaria en Galicia. Estado de conservación aceptable, con erosión superficial e colonización biolóxica.

**DESCRIPCIÓN**

Estrutura lineal resolta en dous vans de arco apuntado. Sistema portante de cantaría. Taboleiro recto para vía férrea con antepeito pétreo.

**EDIFICACIÓN**

Ámbito fluvial de configuración irregular, coincidente co leito e marxes do Río Maior.

**PARCELA**

Contorno rural costeiro de baixa densidade edificatoria. Paisaxe aberta do esteiro, con vexetación de ribeira e masas arbóreas autóctonas. Alta integración visual, sen impactos antrópicos significativos.

**ENTORNO**

Ben representativo da enxeñaría ferroviaria histórica. Valor tecnolóxico e territorial, vinculado á expansión ferroviaria en Galicia e á articulación da Ría de Ortigueira.

VALORES



**DELIMITACIÓN / CONTORNO DE PROTECCIÓN**

ORTOFOTOGRAFÍA PNOA 2023

Escala: 1:2.000

Escala: 1:5.000

IMAXES



**CATÁLOGO DE BENS DE VALOR CULTURAL NO LITORAL**

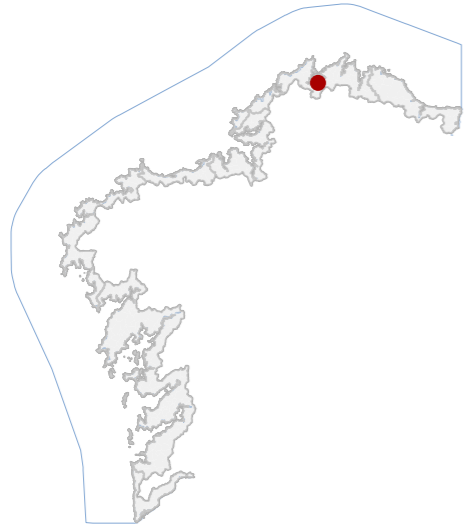

**DATOS IDENTIFICATIVOS**

CLASIFICACIÓN: BEN CATALOGADO

CATEGORÍA: MONUMENTO

PLANEAMIENTO: NORMAS SUBSIDIARIAS DE PLANEAMENTO

FICHA:

ARQUITECTÓNICO TIPO: CIVIL SUBTIPO

ELEMENTO: ESCOLA

NIVEL DE PROTECCIÓN: INTEGRAL

GRADO DE CONSERVACIÓN: ACEPTABLE

**USOS ORIXINAIS**

GLOBAL: DOTACIONAL

DETALLADO: EQ ADMINISTRATIVO-INSTITUC

**ACTUACIÓNS**

Investigación, Valorización, Mantemento, Conservación, Consolidación, Restauración, Rehabilitación, Ampliación solo en planta, Reconstrucción excepcional.

**AUTORIZABLES**

Debe salientarse a súa orixe indiana, a tipoloxía escolar romántica, a volumetría equilibrada, a carpintaría e decoración de madeira, así como a integración cromática e o rol social dotacional mantido na actualidade.

**POSTA EN VALOR**

11\_019  
CÓDIGO INVENTARIO

ESCOLA DE CUIÑA  
DENOMINACIÓN

**LOCALIZACIÓN**

PROVINCIA: A CORUÑA

COMARCA COSTEIRA: RÍAS ALTAS

CONCELLO: ORTIGUEIRA

SECTOR COSTEIRO: RÍA DE ORTIGUEIRA

UNIDADE DE PAISAXE: ESTEIRO DO RÍO MAIOR

PARROQUIA: CUIÑA (SANTIAGO)

NÚCLEO / LUGAR: CLARA, A

REFERENCIA CATASTRAL: 001404900NJ93E

ZONA: SERVIDUME

X: 593354,00 Y: 4835803,00  
COORDENADAS: U.T.M. Huso 29N ETRS89

**INVENTARIO**

Edificación escolar indiana de finais do século XIX, promovida por emigrantes retornados e representativa da arquitectura de carácter romántico implantada en Galicia baixo a influencia americana. O inmoble componse dun volume principal de dúas plantas con cuberta a catro augas, acompañado doutro corpo lateral de planta baixa con cuberta a dúas augas, xerando unha composición equilibrada e funcional. A fábrica combina muros de cachotería revocada e pintada, con carpintarías de madeira e remates en branco que acentúan ocos e cornixas. A cuberta, de tella cerámica a dúas e catro augas, presenta voadizos con soportes de madeira decorativos. O conxunto destaca polo cromatismo azul intenso, que reforza a súa singularidade. Actualmente serve como sede do GES e Policía Local.

**DESCRIPCIÓN**

Inmoble de dúas plantas cun corpo lateral, muros revocados e ocos simétricos, cuberta de tella a dúas e catro augas e carpintarías de madeira, representando a tipoloxía escolar indiana de finais do XIX en Galicia.

**EDIFICACIÓN**

A parcela sitúase en fronte de estrada principal, en posición dominante sobre a contorna inmediata, con acceso directo viario e espazo traseiro en contacto con zona verde, mantendo relación visual co esteiro do río Maior.

**PARCELA**

O edificio insírese nun núcleo rural costeiro da parroquia de Cuiña, próximo á ría de Ortigueira, destacando pola súa presenza cromática e volumétrica nunha contorna de edificacións baixas, prados e áreas de carácter agroforestal.

**ENTORNO**

Representatividade da arquitectura indiana de promoción emigrante, valor ambiental pola súa integración cromática, interese tipolóxico como escola histórica e relevancia social polo seu uso dotacional actual en Ortigueira.

**VALORES**



**DELIMITACIÓN / CONTORNO DE PROTECCIÓN**

ORTOFOTOGRAFÍA PNOA 2023

Escala: 1:2.000

Escala: 1:5.000

IMAXES



**CATÁLOGO DE BENS DE VALOR CULTURAL NO LITORAL**

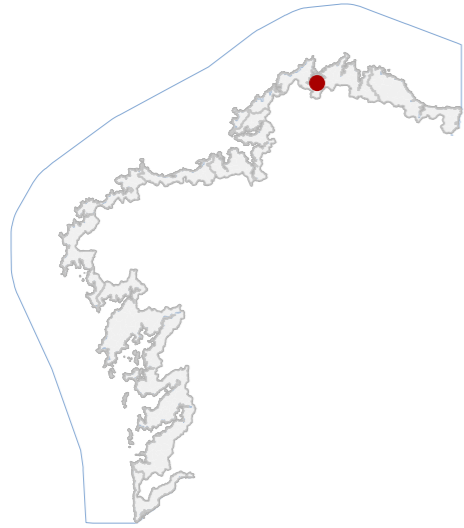

**DATOS IDENTIFICATIVOS**

CLASIFICACIÓN	BEN CATALOGADO
CATEGORÍA	MONUMENTO
PLANEAMIENTO	NORMAS SUBSIDIARIAS DE PLANEAMENTO
FICHA	
ARQUITECTÓNICO TIPO	CIVIL SUBTIPO
ELEMENTO	MUÍÑO/CASA
NIVEL DE PROTECCIÓN	AMBIENTAL
GRADO DE CONSERVACIÓN	MOI DEFICIENTE
USOS ORIXINAIS	
GLOBAL	RESIDENCIAL
DETALLADO	RESIDENCIAL UNIFAMILIAR

**ACTUACIÓNS**

Investigación, Valorización, Mantemento, Conservación, Consolidación, Restauración, Rehabilitación, Reestruturación, Ampliación.

**AUTORIZABLES**

Debe poñerse en valor a súa función histórica como muíño de maré, a integración paisaxística no esteiro e a capacidade evocadora da arquitectura tradicional en pedra, promovendo investigación, conservación e divulgación cultural.

**POSTA EN VALOR**

**LOCALIZACIÓN**

PROVINCIA	A CORUÑA
COMARCA COSTEIRA	RÍAS ALTAS
CONCELLO	ORTIGUEIRA
SECTOR COSTEIRO	RÍA DE ORTIGUEIRA
UNIDADE DE PAISAXE	ESTEIRO DO RÍO MAIOR
PARROQUIA	CUÍÑA (SANTIAGO)
NÚCLEO / LUGAR	MUÍÑO DO MAR, O
REFERENCIA CATASTRAL	15062A07200701
ZONA	SERVIDUME
COORDENADAS	X: 592940,29 Y: 4835701,41 U.T.M. Huso 29N ETRS89

**INVENTARIO**

O Muíño do Mar configúrase como unha edificación tradicional de tipoloxía híbrida entre muíño hidráulico mariño e vivenda rural unifamiliar. Erguido en cachotería de pedra local, con cuberta de tella curva a dúas augas e corpo adosado de execución posterior en fábrica de ladrillo, presenta un estado moi deficiente, con perda de estabilidade e alteracións construtivas. A súa implantación estratéxica sobre a canle mareal responde a un aproveitamento histórico da enerxía das augas, articulando unha relación directa coas dinámicas do ecosistema costeiro. O conxunto mantén valores ambientais e patrimoniais de interese, tanto polo seu valor etnográfico coma pola súa potencialidade de recuperación, constituíndo un testemuño singular do aproveitamento mariñeiro tradicional.

**DESCRIPCIÓN**

Construción de planta rectangular en pedra, con cuberta de tella cerámica e anexos de ladrillo. O estado estrutural é moi deficiente, con perdas visibles en muros, ocós e cuberta, mais conserva tipoloxía identificable.

**EDIFICACIÓN**

Localízase nunha zona de marisma intermareal, con solo rústico e afección por servidume de costas. O ámbito inmediato amosa abandono e procesos de colmatación natural, condicionando o acceso e a conservación.

**PARCELA**

O muíño insírese no esteiro do río Maior, na ría de Ortigueira, cunha contorna de alto valor paisaxístico e ambiental. Predominan masas arbóreas autóctonas, vexetación de marisma e conexións visuais coa liña litoral.

**ENTORNO**

Aporta un relevante valor ambiental e patrimonial como testemuña da economía mariñeira tradicional. Constitúe elemento identitario do lugar, ligado á memoria colectiva, á paisaxe cultural e á tecnoloxía preindustrial loca

**VALORES**



**DELIMITACIÓN / CONTORNO DE PROTECCIÓN**

ORTOFOTOGRAFÍA PNOA 2023 Escala: 1:2.000

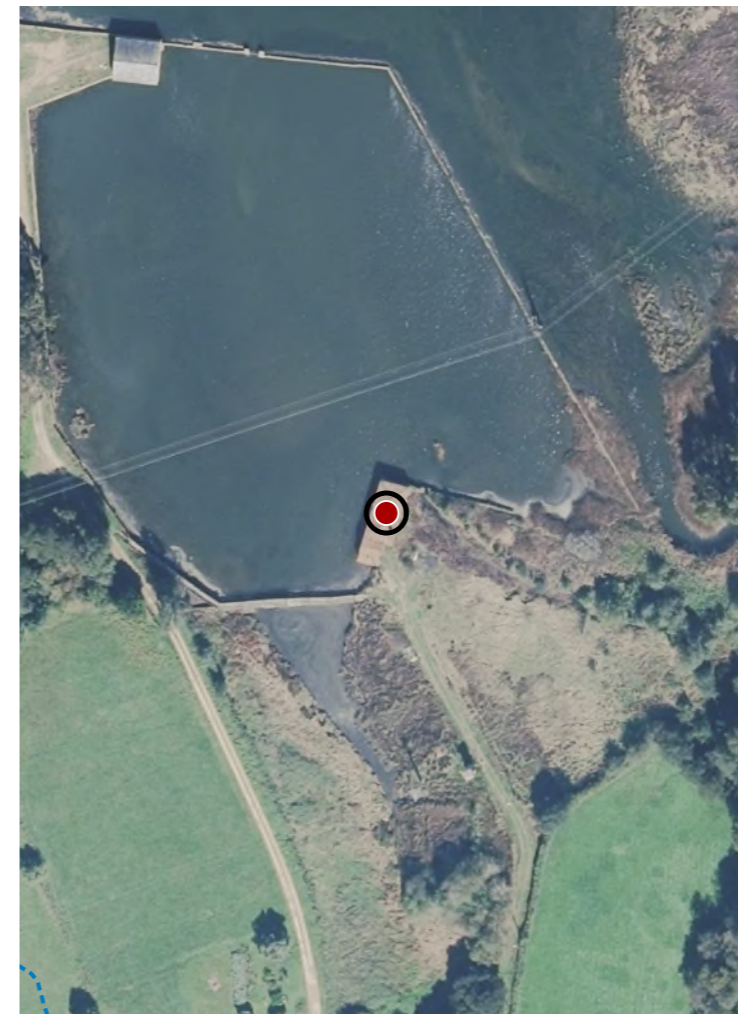

Escala: 1:5.000

IMAXES

**CATÁLOGO DE BENS DE VALOR CULTURAL NO LITORAL**

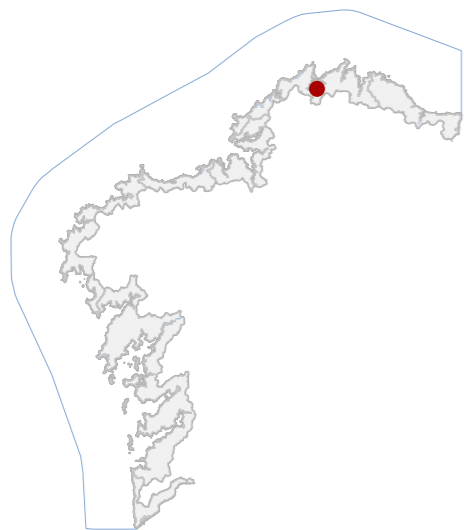

**DATOS IDENTIFICATIVOS**

CLASIFICACIÓN: BEN CATALOGADO

CATEGORÍA: MONUMENTO

PLANEAMIENTO: NORMAS SUBSIDIARIAS DE PLANEAMENTO

FICHA:

ETNOLÓXICO TIPO: MUIÑOS DE MAREAS SUBTIPO: MUIÑO DE MAREAS

ELEMENTO: AMBIENTAL

NIVEL DE PROTECCIÓN: DEFICIENTE

GRADO DE CONSERVACIÓN:

**USOS ORIXINAIS**

GLOBAL: AGROPECUARIO

DETALLADO: PRODUTIVO

**ACTUACIÓNS**

Investigación, Valorización, Mantemento, Conservación, Consolidación, Restauración, Rehabilitación, Reestruturación, Ampliación.

**AUTORIZABLES**

Debe poñerse en valor a súa condición de último muíño de mareas erguido en Galicia, a integración paisaxística no esteiro, a técnica construtiva tradicional, o seu potencial didáctico como testemuño da enerxía mareal.

**POSTA EN VALOR**

11\_021  
CÓDIGO INVENTARIO

MUIÑO DE MAREA DE RIOMAIOR  
DENOMINACIÓN

**LOCALIZACIÓN**

PROVINCIA: A CORUÑA

COMARCA COSTEIRA: RÍAS ALTAS

CONCELLO: ORTIGUEIRA

SECTOR COSTEIRO: RÍA DE ORTIGUEIRA

UNIDADE DE PAISAXE: ESTEIRO DO RÍO MAIOR

PARROQUIA: CUIÑA (SANTIAGO)

NÚCLEO / LUGAR: MUIÑO DO MAR, O

REFERENCIA CATASTRAL: 15062A07201007

ZONA: DOMINIO PÚBLICO MARITIMO TERRESTRE

COORDENADAS: X: 592874,00 Y: 4835820,00  
U.T.M. Huso 29N ETRS89

**INVENTARIO**

O Muíño do Mar, constitúe unha singular mostra de arquitectura etnolóxica vinculada ao aproveitamento mareal. Levantado en 1905 e identificado como o último muíño de mareas construído en Galicia, presenta planta rectangular e cuberta a dúas augas en lousa, con muros de cachotería granítica de forte espesor que lle confiren robustez. O inmoble, de dúas plantas, conserva ocos verticais con carpintarías de madeira e acceso principal no lenzo curto leste. As arcadas baixas permiten a entrada e saída da auga, regulada por comportas hoxe en desuso. A súa localización, integrada nunha paisaxe de marismas e dunar, reforza o seu valor patrimonial e paisaxístico, sendo testemuño do sistema produtivo tradicional asociado á enerxía mareal, hoxe desaparecido.

**DESCRIPCIÓN**

Edificación de planta rectangular, muros de cachotería granítica e cuberta a dúas augas en lousa. Presenta ocos verticais sinxelos, acceso principal no lenzo leste e arcadas baixas para o paso da auga.

**EDIFICACIÓN**

A parcela sitúase no esteiro do río Maior, delimitada por muros de pedra que conforman canles de contención e derivación da auga. O solo mantén unha estreita relación coa dinámica mareal e co ecosistema de marisma asociado.

**PARCELA**

O inmoble intégrese nunha contorna natural de alto valor ecolóxico, marcado por marismas, augas intermareais e masas arboradas. A proximidade ao núcleo urbano favorece a súa percepción como fito cultural e paisaxístico.

**ENTORNO**

Destaca polo seu carácter de último muíño de mareas construído en Galicia, pola autenticidade da súa tipoloxía construtiva, pola súa relevancia etnolóxica e como vínculo coa memoria produtiva mariñeira e a paisaxe litoral da ría.

**VALORES**

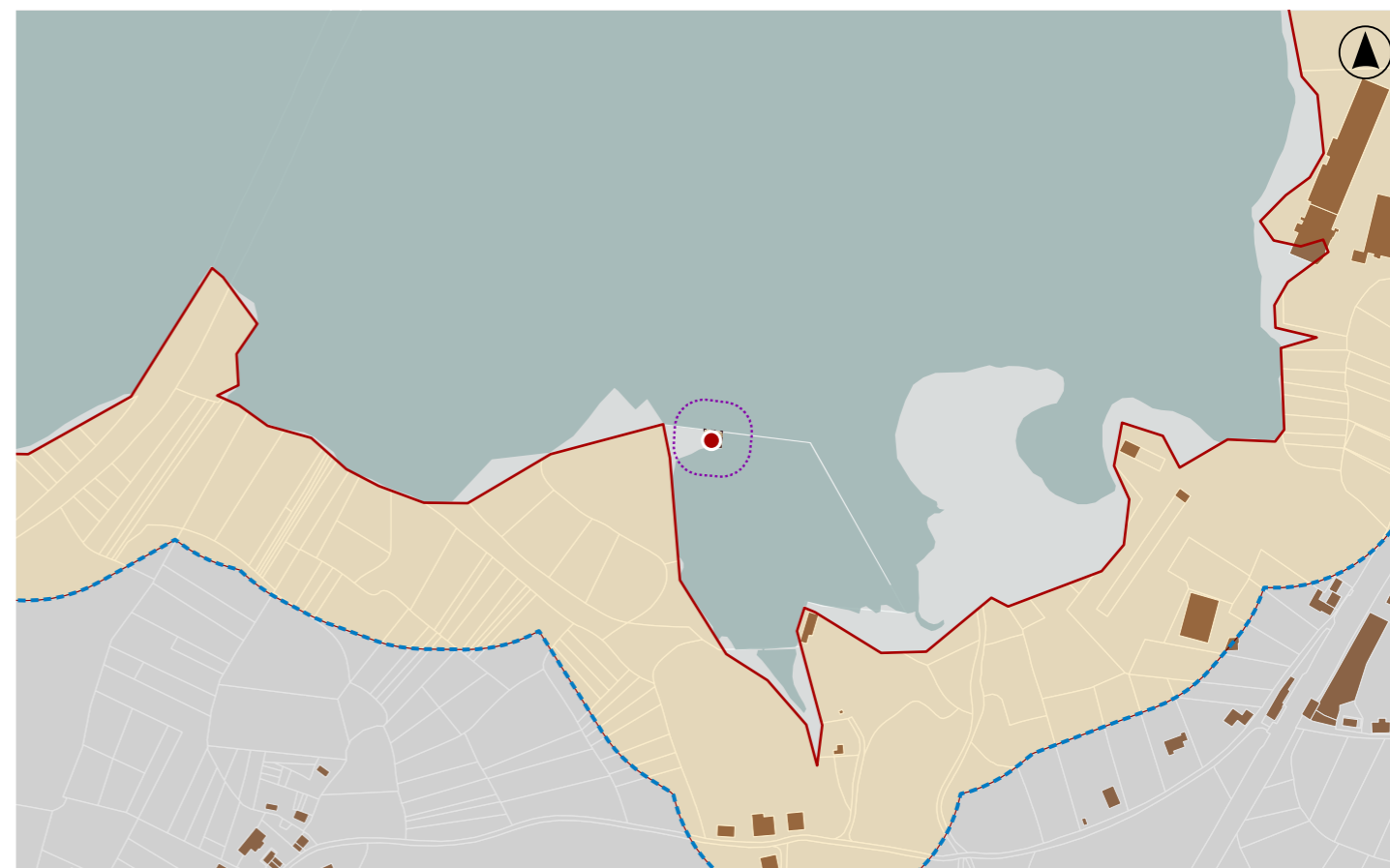

**DELIMITACIÓN / CONTORNO DE PROTECCIÓN**

ORTOFOTOGRAFÍA PNOA 2023

Escala: 1:2.000

Escala: 1:5.000

IMAXES

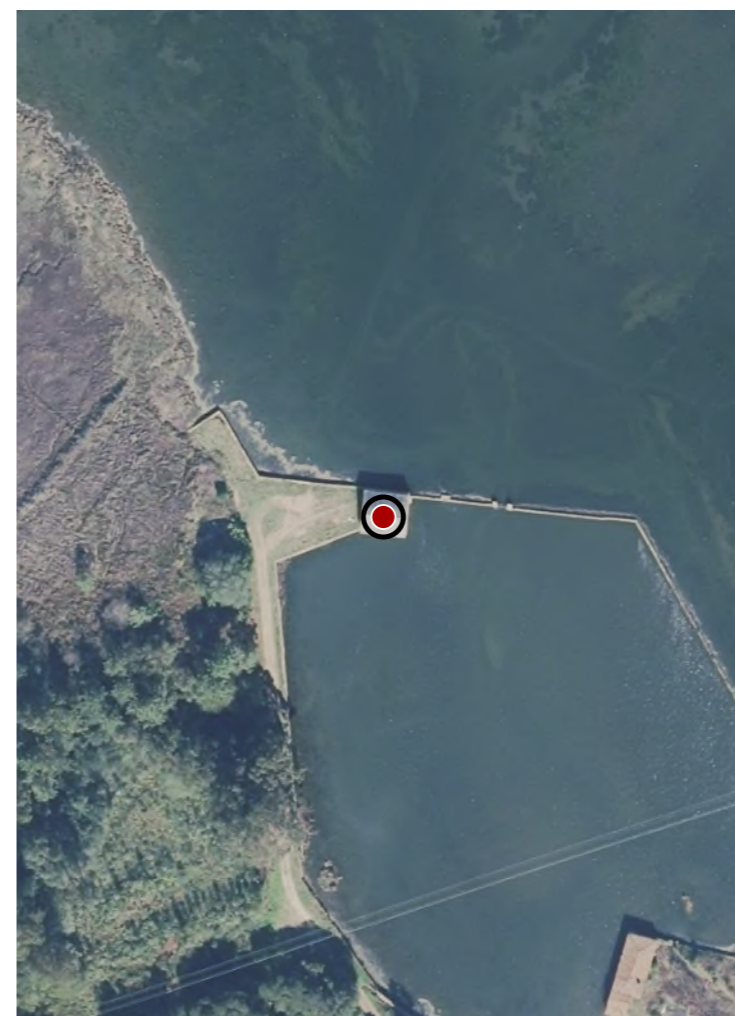

**CATÁLOGO DE BENS DE VALOR CULTURAL NO LITORAL**

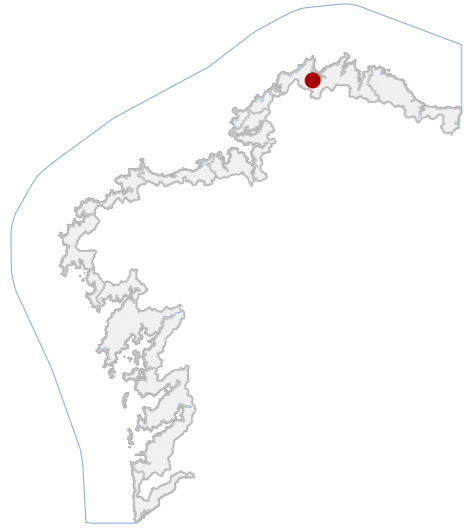

**DATOS IDENTIFICATIVOS**

CLASIFICACIÓN: BEN CATALOGADO

CATEGORÍA: SITIO ARQUEOLÓXICO

PLANEAMIENTO: NORMAS SUBSIDIARIAS DE PLANEAMENTO

FICHA: GA15061009

XACEMENTO ARQUEOLÓXICO TIPO: XACEMENTO ARQUEOLÓXICO SUBTIPO

ELEMENTO: CASTRO

NIVEL DE PROTECCIÓN: GRAO II.1 / GRAO II.2

GRADO DE CONSERVACIÓN: ALTERADO

**USOS ORIXINAIS**

GLOBAL: FORESTAL

DETALLADO: PRODUTIVO

**DELIMITACIÓN DO BEN**

Con carácter xeral, tan só se permitirán actuacións encamiñadas á conservación, protección, consolidación, e investigación dos bens, con autorización previa da administración competente en materia de patrimonio cultural.

**CONTORNO DO BEN**

As intervencións deberán contar coa autorización da administración competente, segundo o disposto nos artigos 39, 45 e 46 da LPCG. Estas poderán condicionarse á avaliación do seu impacto arqueolóxico e paisaxístico.

**CONTORNO DE PROTECCIÓN**

11\_022  
CÓDIGO INVENTARIO

**LOCALIZACIÓN**

PROVINCIA: A CORUÑA  
COMARCA COSTEIRA: RÍAS ALTAS  
CONCELLO: ORTIGUEIRA  
SECTOR COSTEIRO: RÍA DE ORTIGUEIRA  
UNIDADE DE PAISAXE: ESTEIRO DO RÍO MAIOR  
PARROQUIA: VEIGA (SANTO ADRAO)  
NÚCLEO / LUGAR: LEIXA, A  
REFERENCIA CATASTRAL: 15062A50109035  
ZONA: SERVIDUME  
COORDENADAS: X: 590947,00 Y: 4836924,00 U.T.M. Huso 29N ETRS89

**INVENTARIO**

Asentamento fortificado costeiro da Idade do Ferro situado nunha península sobre o esteiro do Río Maior. Presenta planta oval de 87 x 79 m. Consérvanse restos de parapetos no sector sur-suroeste, sen confirmación de foso pola densa vexetació. Estado alterado con perda de lectura estratigráfica superficial. Código GA15061009, con nivel de protección Grao II.1 / Grao II.2.

**DESCRIPCIÓN**

Castro de planta oval, 87 x 79 m, cun recinto delimitado por parapeto no sector sur-suroeste. Croa lixeiramente elevada sobre o esteiro, sen estruturas visibles en superficie. Perfil topográfico alterado por pista.

**EDIFICACIÓN**

Parcela peninsular de xeometría irregular, delimitada polo esteiro e masa forestal. Uso actual forestal.

**PARCELA**

Contorna rural costeira de baixa densidade, con acceso por pista asfaltada que fragmenta o xacemento. Paisaxe do esteiro con masas de eucaliptos. Boa visibilidade territorial, aínda que parcialmente distorsionada.

**ENTORNO**

Recinto fortificado costeiro representativo da ocupación da Idade do Ferro na Ría de Ortigueira, con valor histórico e territorial. Testemuña do modelo defensivo e da articulación costeira protohistórica.

**VALORES**

OS CASTROS DE PUNTA FORNELOS  
DENOMINACIÓN

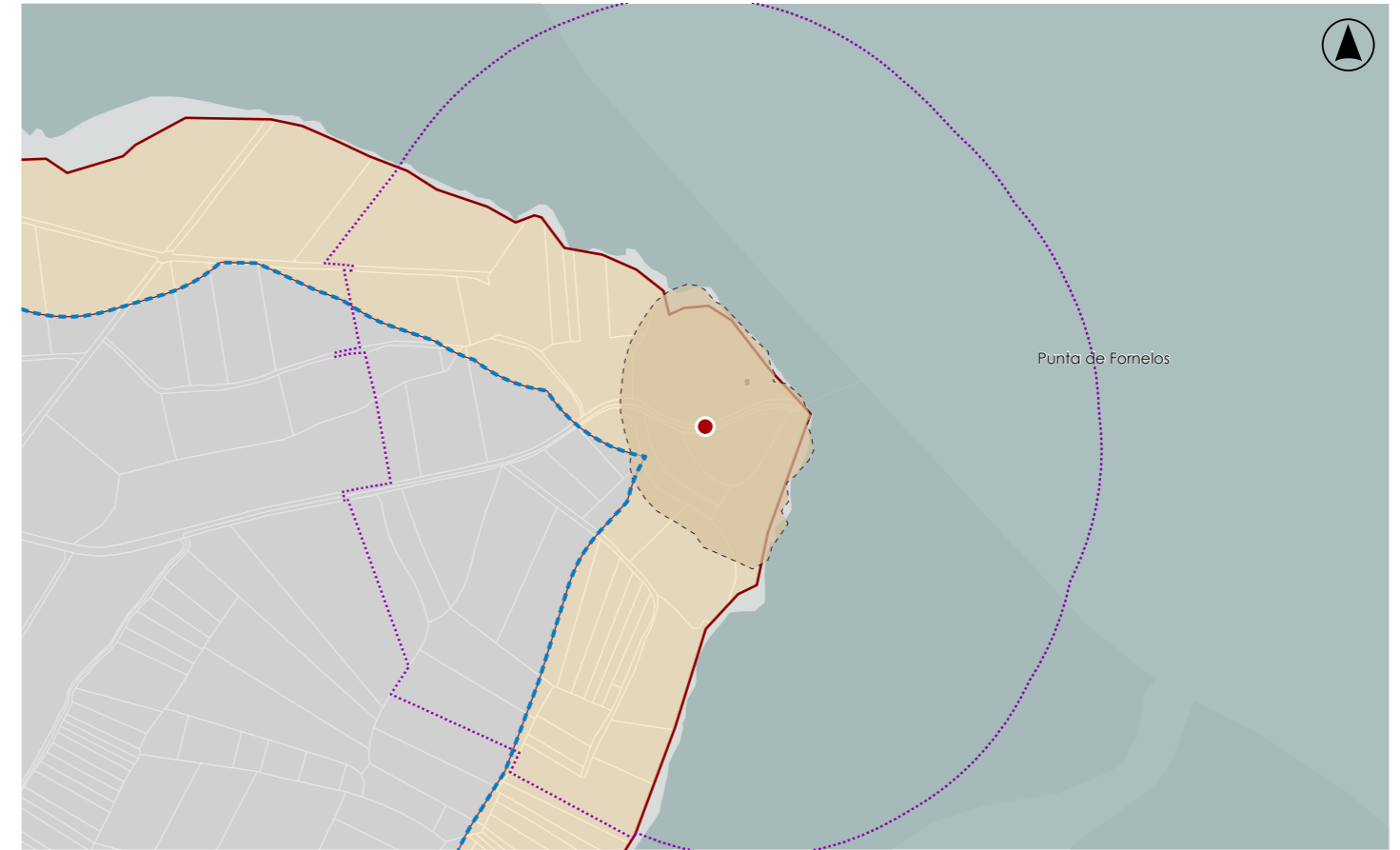

**DELIMITACIÓN / CONTORNO DE PROTECCIÓN**

ORTOFOTOGRAFÍA PNOA 2023

Escala: 1:2.000

HIPSOMÉTRICO

Escala: 1:5.000

Escala: 1:2.000

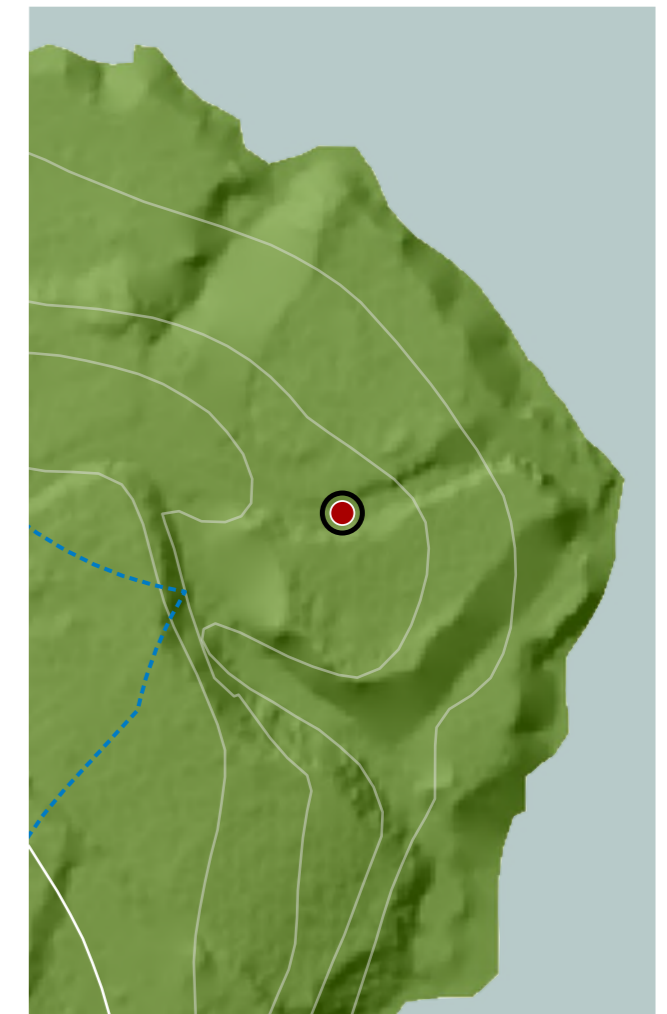
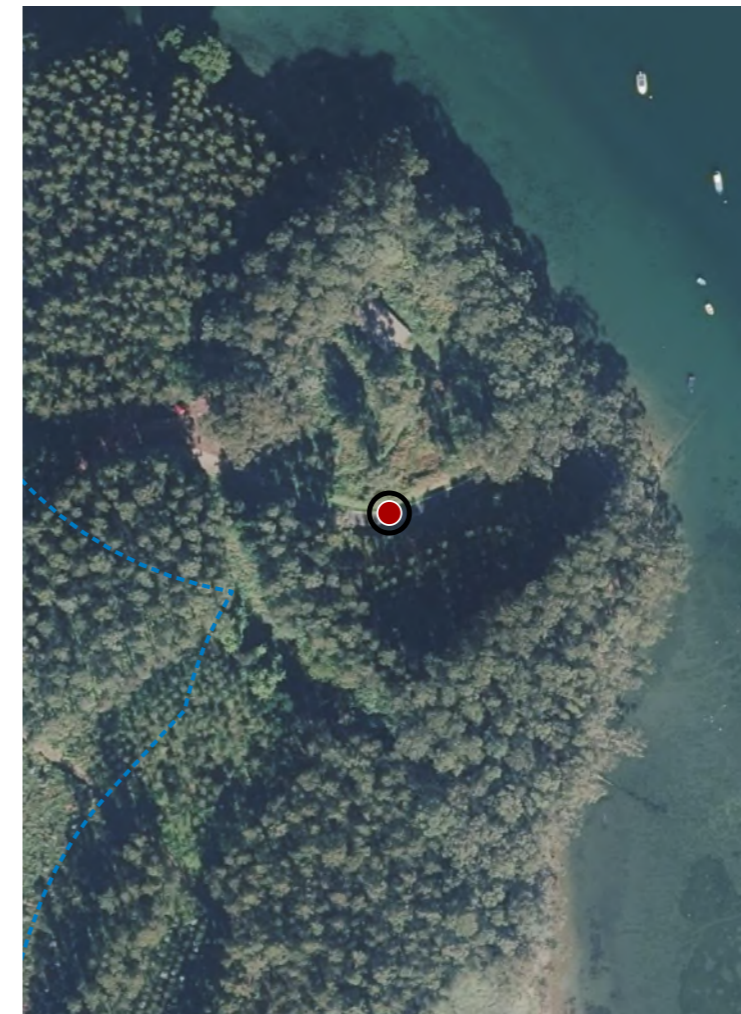

CATÁLOGO DE BENS DE VALOR CULTURAL NO LITORAL

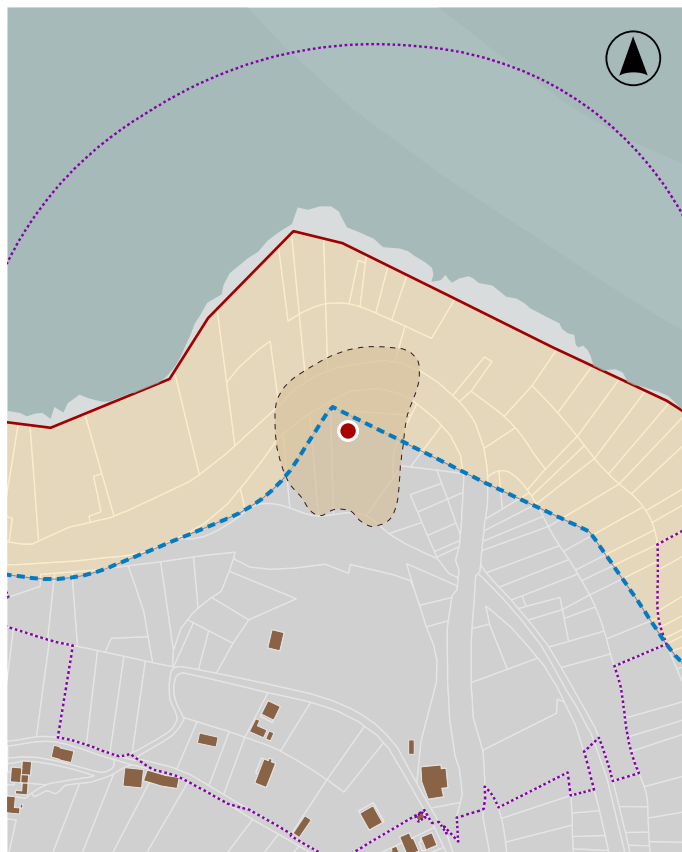
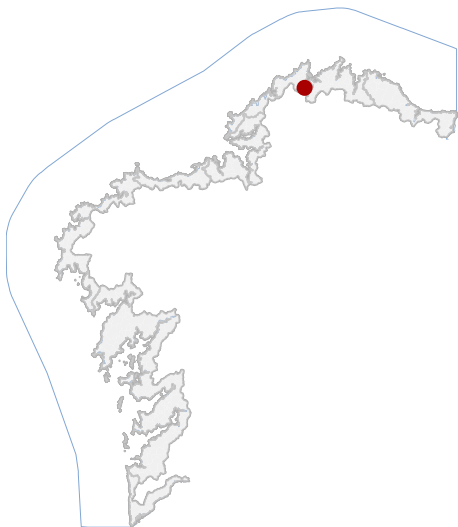

En ausencia de delimitación ou contorno, adoptaranse os definidos na ficha de planeamento

LOCALIZACIÓN

PROVINCIA	A CORUÑA
CONCELLO	ORTIGUEIRA
PARROQUIA	SAN CLAUDIO (SANTA MARÍA)
NÚCLEO / LUGAR	CASTROS
REFERENCIA CATASTRAL	15062A07501180
X: 589406,19	Y: 4835377,44
COORDENADAS	U.T.M. Huso 29N ETRS89

DELIMITACIÓN / CONTORNO DE PROTECCIÓN

DATOS IDENTIFICATIVOS

ZONA	SERVIDUME
CLASIFICACIÓN	BEN CATALOGADO
CATEGORÍA	SITIO ARQUEOLÓXICO
PLANEAMIENTO	NORMAS SUBSIDIARIAS DE PLANEAMENTO
FICHA	GA15061020
ARQUEOLÓXICO TIPO	XACEMENTO ARQUEOLÓXICO SUBTIPO
ELEMENTO	CASTRO
NIVEL DE PROTECCIÓN	GRAO II.1 / GRAO II.2
GRADO DE CONSERVACIÓN	ALTERADO
USOS ORIXINAIS	FORESTAL

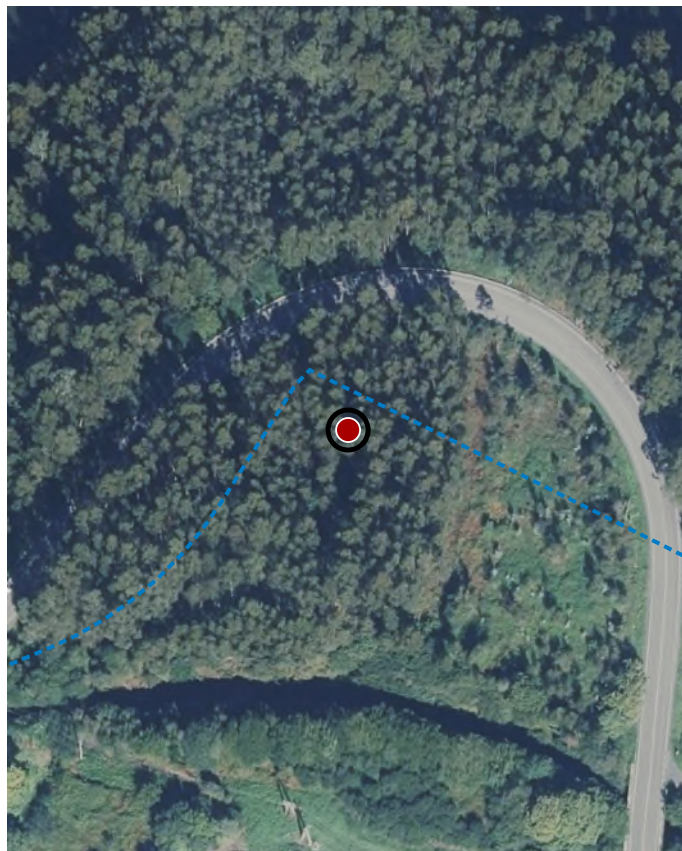

ORTOFOTOGRAFÍA PNOA 2023

1:2.000

Con carácter xeral, tan só se permitirán actuacións encamiñadas á conservación, protección, consolidación, e investigación dos bens, con autorización previa da administración competente en materia de patrimonio cultural.

DELIMITACIÓN DO BEN

CATÁLOGO DE BENS DE VALOR CULTURAL NO LITORAL

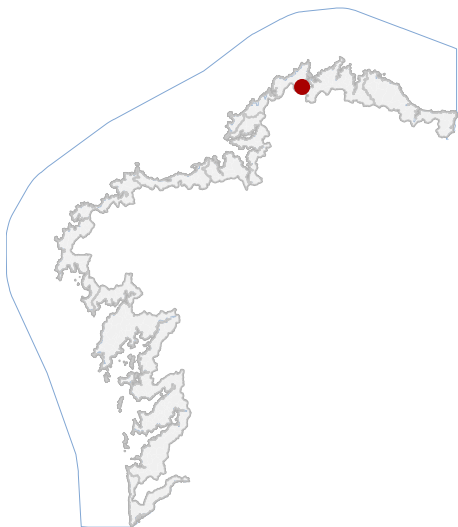

En ausencia de delimitación ou contorno, adoptaranse os definidos na ficha de planeamento

LOCALIZACIÓN

PROVINCIA A CORUÑA

CONCELLO ORTIGUEIRA

PARROQUIA MERA DE ABAIXO (SANTIAGO)

NÚCLEO / LUGAR AS CROAS

REFERENCIA CATASTRAL 15062A07500157

X: 588256,55 Y: 4835773,71  
COORDENADAS U.T.M. Huso 29N ETRS89

DATOS IDENTIFICATIVOS

ZONA SERVIDUME

CLASIFICACIÓN BEN CATALOGADO

CATEGORÍA SITIO ARQUEOLÓXICO

PLANEAMIENTO NORMAS SUBSIDIARIAS DE PLANEAMENTO

FICHA GA15061011

ARQUEOLÓXICO XACEMENTO ARQUEOLÓXICO

TIPO SUBTIPO

ELEMENTO CASTRO

NIVEL DE PROTECCIÓN GRAO II.1 / GRAO II.2

GRADO DE CONSERVACIÓN ALTERADO

USOS ORIXINAIS RESIDENCIAL

DELIMITACIÓN / CONTORNO DE PROTECCIÓN

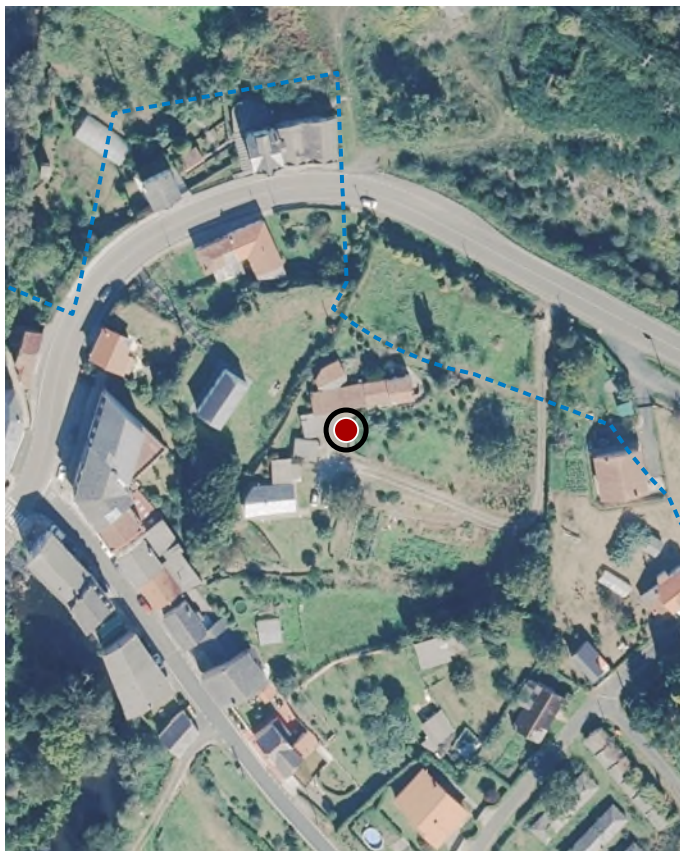

ORTOFOTOGRAFÍA PNOA 2023

1:2.000

Con carácter xeral, tan só se permitirán actuacións encamiñadas á conservación, protección, consolidación, e investigación dos bens, con autorización previa da administración competente en materia de patrimonio cultural.

DELIMITACIÓN DO BEN

**CATÁLOGO DE BENS DE VALOR CULTURAL NO LITORAL**

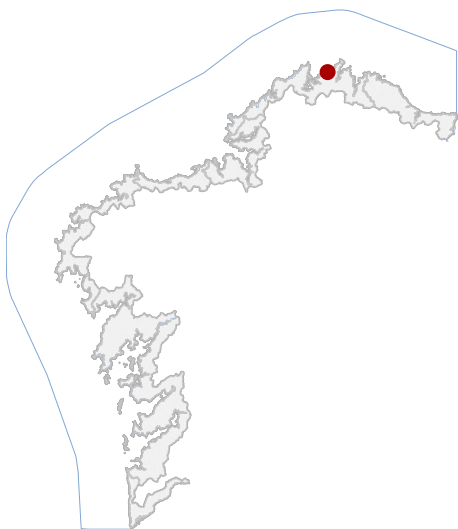

**LOCALIZACIÓN**

PROVINCIA A CORUÑA

CONCELLO ORTIGUEIRA

PARROQUIA LOIBA (SAN XULIÁN)

NÚCLEO / LUGAR MOURAMA

REFERENCIA CATASTRAL 15062A00101206

X: 599906,00 Y: 4843463,00

COORDENADAS U.T.M. Huso 29N ETRS89

**DATOS IDENTIFICATIVOS**

ZONA SERVIDUME

CLASIFICACIÓN BEN CATALOGADO

CATEGORÍA SITIO ARQUEOLÓXICO

PLANEAMIENTO NORMAS SUBSIDIARIAS DE PLANEAMENTO

FICHA GA15061020

ARQUEOLÓXICO XACEMENTO ARQUEOLÓXICO

TIPO SUBTIPO

ELEMENTO CASTRO

NIVEL DE PROTECCIÓN GRAO II.1 / GRAO II.2

GRADO DE CONSERVACIÓN ALTERADO

USOS ORIXINAIS FORESTAL

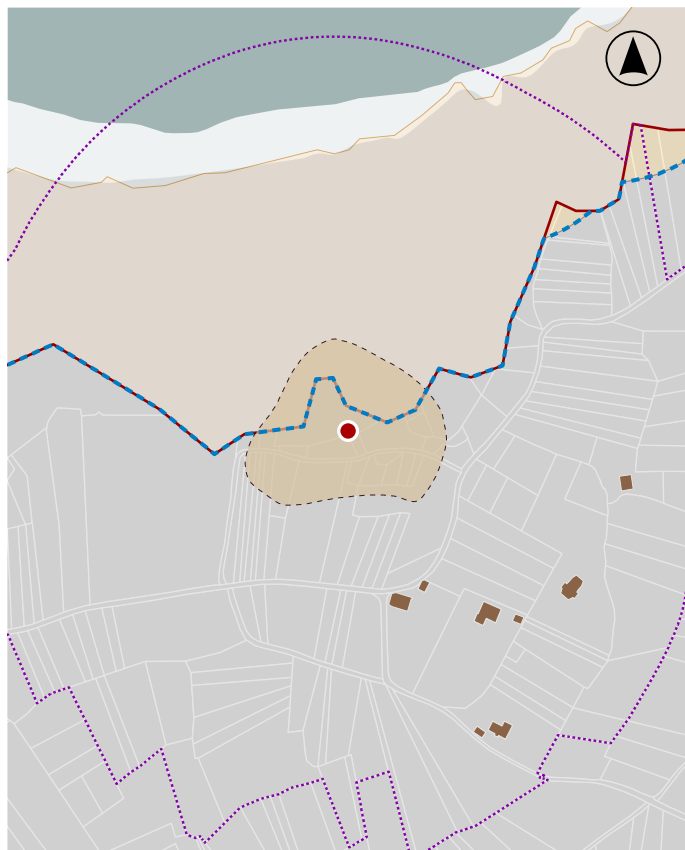

En ausencia de delimitación ou contorno, adoptaranse os definidos na ficha de planeamento

**DELIMITACIÓN / CONTORNO DE PROTECCIÓN**



ORTOFOTOGRAFÍA PNOA 2023

1:2.000

Con carácter xeral, tan só se permitirán actuacións encamiñadas á conservación, protección, consolidación, e investigación dos bens, con autorización previa da administración competente en materia de patrimonio cultural.

**DELIMITACIÓN DO BEN**

CATÁLOGO DE BENS DE VALOR CULTURAL NO LITORAL

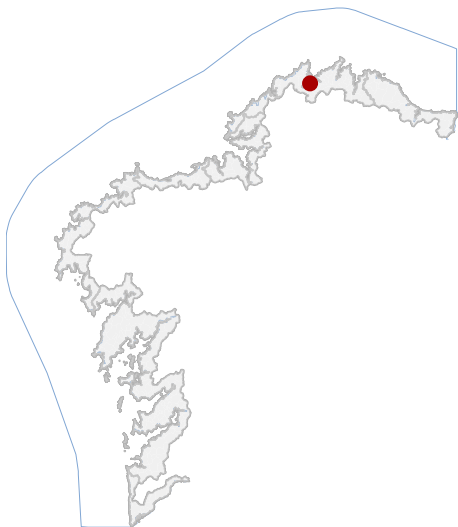

LOCALIZACIÓN

PROVINCIA A CORUÑA

CONCELLO ORTIGUEIRA

PARROQUIA ORTIGUEIRA (SANTA MARTA)

NÚCLEO / LUGAR

REFERENCIA CATASTRAL 2176801NJ9327N

X: 591912,00 Y: 4837420,00  
COORDENADAS U.T.M. Huso 29N ETRS89

DATOS IDENTIFICATIVOS

ZONA SERVIDUME

CLASIFICACIÓN BEN CATALOGADO

CATEGORÍA MONUMENTO

PLANEAMIENTO PLAN BÁSICO AUTONÓMICO

FICHA

ARQUITECTÓNICO CIVIL  
TIPO SUBTIPO

ELEMENTO CEMITERIO

NIVEL DE PROTECCIÓN INTEGRAL

GRADO DE CONSERVACIÓN ACEPTABLE

USOS ORIXINAIS DOTACIONAL

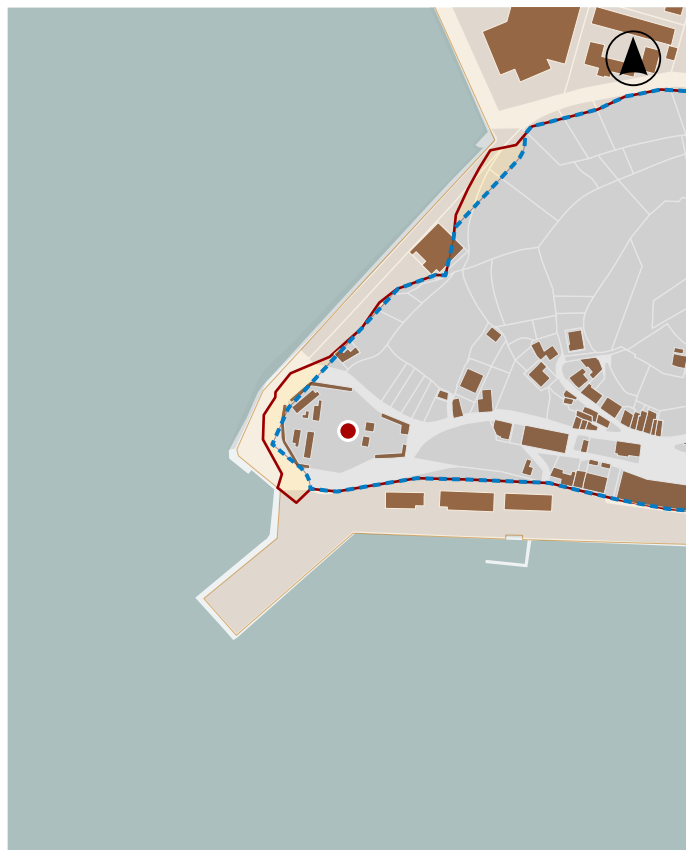

En ausencia de delimitación ou contorno, adoptaranse os definidos na ficha de planeamento

DELIMITACIÓN / CONTORNO DE PROTECCIÓN



ORTOFOTOGRAFÍA PNOA 2023

1:2.000

Investigación, Valorización, Mantemento, Conservación, Consolidación, Restauración, Rehabilitación, Ampliación solo en planta, Reconstrucción excepcional.

ACTUACIÓNS

CATÁLOGO DE BENS DE VALOR CULTURAL NO LITORAL

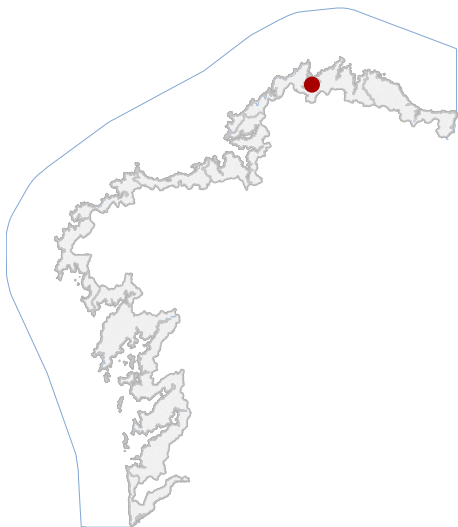

En ausencia de delimitación ou contorno, adoptaranse os definidos na ficha de planeamento

LOCALIZACIÓN

PROVINCIA A CORUÑA

CONCELLO ORTIGUEIRA

PARROQUIA CUIÑA (SANTIAGO)

NÚCLEO / LUGAR LAGAREA

REFERENCIA CATASTRAL 15062A07209002

X: 592759,90 Y: 4836834,76  
COORDENADAS U.T.M. Huso 29N ETRS89

DATOS IDENTIFICATIVOS

ZONA SERVIDUME

CLASIFICACIÓN BEN CATALOGADO

CATEGORÍA MONUMENTO

PLANEAMIENTO XERPA

FICHA 40025264

ARQUITECTÓNICO ÁRBORE SENLLEIRA

TIPO SUBTIPO

ELEMENTO OTROS

NIVEL DE PROTECCIÓN INTEGRAL

GRADO DE CONSERVACIÓN ACEPTABLE

USOS ORIXINAIS DOTACIONAL

DELIMITACIÓN / CONTORNO DE PROTECCIÓN



ORTOFOTOGRAFÍA PNOA 2023

1:2.000

Investigación, Valorización, Mantemento, Conservación.

ACTUACIÓNS

CATÁLOGO DE BENS DE VALOR CULTURAL NO LITORAL

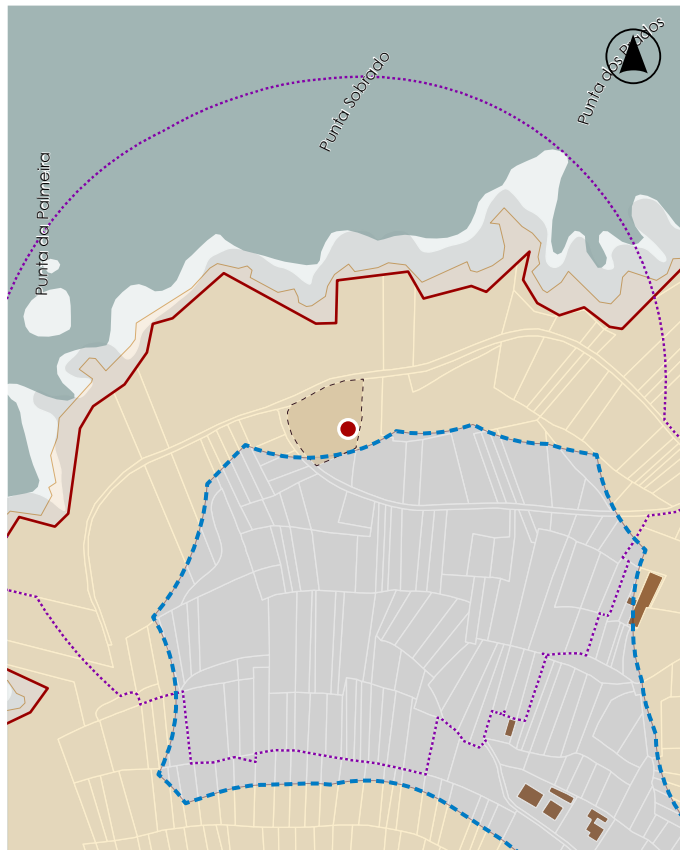
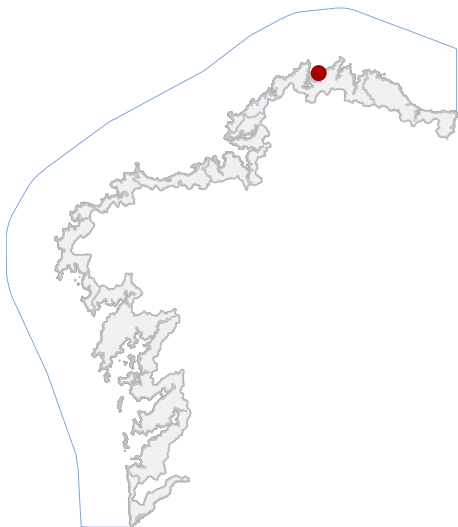

En ausencia de delimitación ou contorno, adoptaranse os definidos na ficha de planeamento

**LOCALIZACIÓN**

PROVINCIA A CORUÑA

CONCELLO ORTIGUEIRA

PARROQUIA ESPASANTE (SAN XOÁN)

NÚCLEO / LUGAR O PORTO DE ESPASANTE

REFERENCIA CATASTRAL 15062A01000112

X: 595846,00 Y: 4842098,00

COORDENADAS U.T.M. Huso 29N ETRS89

**DATOS IDENTIFICATIVOS**

ZONA SERVIDUME

CLASIFICACIÓN BEN CATALOGADO

CATEGORÍA MONUMENTO

PLANEAMIENTO NORMAS SUBSIDIARIAS DE PLANEAMENTO

FICHA

ARQUEOLÓXICO XACEMENTO ARQUEOLÓXICO

TIPO SUBTIPO

ELEMENTO ESTRUTURAS DEFENSIVAS

NIVEL DE PROTECCIÓN GRAO II.1 / GRAO II.2

GRADO DE CONSERVACIÓN ACEPTABLE

USOS ORIXINAIS DOTACIONAL

**DELIMITACIÓN / CONTORNO DE PROTECCIÓN**

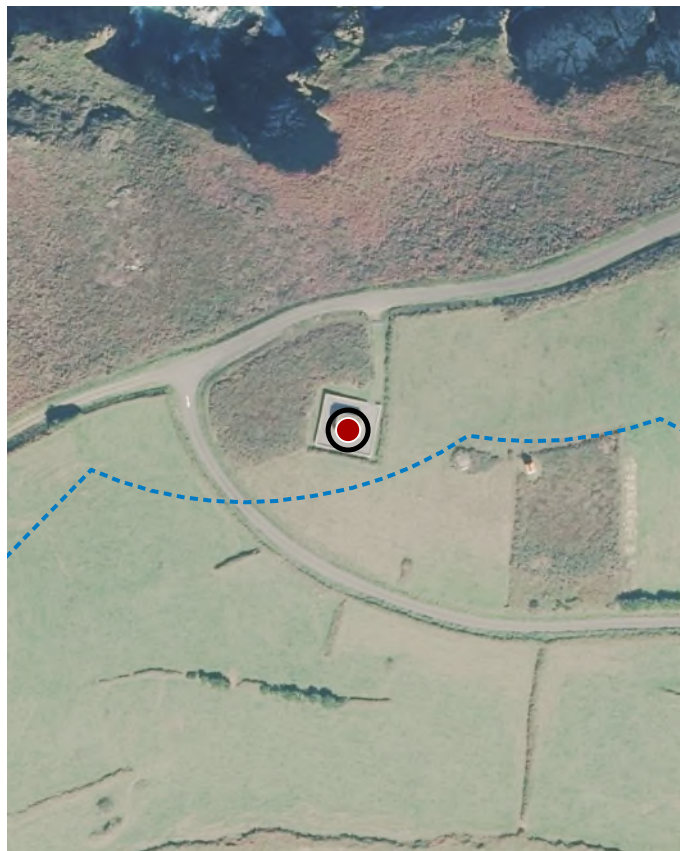

ORTOFOTOGRAFÍA PNOA 2023

1:2.000

Con carácter xeral, tan só se permitirán actuacións encamiñadas á conservación, protección, consolidación, e investigación dos bens, con autorización previa da administración competente en materia de patrimonio cultural.

**DELIMITACIÓN DO BEN**