

PLAN DE PROTECCIÓN CIVIL DE
SALVAMENTO EN PRAIAS DE
GALICIA
Sapraga

ACTUALIZACIÓN MAIO 2026

HISTORIAL DE REVISIÓNS

REVISIÓN/ACTUALIZACIÓN	DATA	Publicación	CONCEPTO
00 Plan SAPRAGA	14/12/1995	--	Aprobación pola CGPC
01 Revisión	10/04/2001	DOG	Aprobación. Consellería de Xustiza, Interior e Relacións Laborais
02 Revisión	14/10/2021	DOG	Aprobación Acordo Consello da Xunta de Galicia
03 Actualización	20/05/2022	WEB	Actualización zonas de baño, formato, anexos. Informe favorable Comité Asesor
04 Actualización	25/05/2023	WEB	Actualización zonas de baño, formato, normativa, anexos, simboloxía bandeiras. Informe favorable Comité Asesor
05 Actualización	31/05/2024	WEB	Actualización zonas de baño, formato, anexos. Informe favorable Comité Asesor
06 Actualización	26/05/2026	WEB	Actualización zonas de baño, formato, anexos. Informe favorable Comité Asesor
07 Actualización	29/05/2026	WEB	Actualización zonas de baño, anexos. Informe favorable Comité Asesor

ÍNDICE

FUNDAMENTOS.....	3
1. MARCO LEGAL	3
2.- MARCO COMPETENCIAL.....	4
3. OBJETO E ÁMBITO.....	5
4.- FUNCÍONS BÁSICAS	5
5.- DEFINICIÓNS.....	6
6.- PLANS DE PREVENCIÓN E SEGURIDADE DAS PRAIAS.....	7
ANÁLISE DO RISCO.....	8
1.- INFORMACIÓN TERRITORIAL	8
2.- RISCO E ZONIFICACIÓN DO TERRITORIO.....	11
ESTRUTURA E ORGANIZACIÓN	13
1.-DIRECCIÓN.....	13
2.- COMITÉ ASESOR.....	13
3.- GABINETE DE INFORMACIÓN.....	14
4.- SALA DE CONTROL OPERATIVO (SACOP).....	14
5.- SERVIZO PÚBLICO DE PREVENCIÓN E SOCORRISMO	14
6.- INTERFASE CO PLATERGA	15
OPERATIVIDADE.....	16
IMPLANTACIÓN E MANTEMENTO	18
1.- IMPLANTACIÓN DO PLAN	18
2.- MANTEMENTO DA OPERATIVIDADE DO PLAN	18
3. INFORMACIÓN Á POBOACIÓN.....	19
ANEXOS.....	21
ANEXO I.- CENSO DE ZONAS DE BAÑO	22
ANEXO II.- CATÁLOGO DE MEDIOS E RECURSOS.....	38
ANEXO III.- CRITERIOS PARA A ANÁLISE DE RISCO EN PRAIAS.....	39
ANEXO IV.- PROCEDEMENTOS DE COMUNICACIÓN.....	42
ANEXO V.- ELEMENTOS INFORMATIVOS NAS PRAIAS.....	43
ANEXO VI.- RECOMENDACIÓNS DE MEDIOS MÍNIMOS CON QUE DEBEN CONTAR AS PRAIAS.....	46
ANEXO VII.- CONTIDO MÍNIMO DO PLAN DE PREVENCIÓN E SEGURIDADE DA PRAIA	47
ANEXO VIII.- ESTIMACIÓN DA CLASIFICACIÓN DAS ZONAS DE BAÑO	49

FUNDAMENTOS

As competencias municipais sobre a vixilancia e limpeza de praias derivan do establecido no artigo 115 d) da Lei 22/1988, de Costas, conforme o cal as competencias municipais abarcan o mantemento das praias nas debidas condicións de limpeza, hixiene e salubridade, así como a vixilancia da observancia das normas e instrucións ditadas pola Administración do Estado sobre salvamento e seguridade das vidas humanas.

Baixo esa premisa, as autoridades de Protección Civil da Xunta de Galicia elaboraron o primeiro plan de salvamento en praias de Galicia (Sapraga) en colaboración cos concellos costeiros da Comunidade, que foi aprobado pola Comisión Galega de Protección Civil o 14 de decembro de 1995 e publicado pola Resolución no DOG do 18 de xaneiro de 1996.

O plan Sapraga fundamentábase na cooperación das administracións autonómica e local, cooperación baseada en convenios de colaboración entre ambas as administracións polo que a Xunta de Galicia, a través da autoridade competente en materia de protección civil, cedía aos concellos diferente material de salvamento e formaba o persoal a través da Academia Galega de Seguridade; así mesmo, ofrecía a infraestrutura do CECOP para a mobilización de medios, tanto propios como alleos, e deste xeito garantir a seguridade nas praias.

Pola súa parte, os concellos comprometíanse a realizar as infraestruturas necesarias nas praias (torres de vixilancia, casetas etc.) e a dispoñer dun número de socorristas axeitado ás necesidades de cada praia.

No plan Sapraga participaban directamente as agrupacións de voluntarios de protección civil dos concellos galegos onde se aplicaba o plan, a través do voluntariado de Protección Civil.

A colaboración non só se establecía cos concellos costeiros senón tamén con aqueles que contaban con praias fluviais e esta é demandada polos usuarios.

Baixo estas premisas, o plan foi renovado e actualizado no ano 2001.

Tendo en conta os cambios organizativos na Xunta de Galicia, coa creación da Axencia Galega de Emerxencias, así como a publicación de novas normativas, especialmente a publicación da Lei 5/2007, de emerxencias de Galicia, o Decreto 43/2023, do 4 de maio, polo que se modifica o Decreto 152/2021, do 21 de outubro, polo que se regulan as condicións para o exercicio profesional das actividades de socorrismo acuático, información e primeiros auxilios nos espazos acuáticos naturais e instalacións acuáticas na Comunidade Autónoma de Galicia, e o Decreto 35/2017, do 30 de marzo, polo que se modifica o Decreto 104/2012, do 16 de marzo, polo que se fixa a formación mínima dos socorristas acuáticos e se crea e regula o Rexistro Profesional de Socorristas Acuáticos de Galicia, se procede á súa revisión no ano 2021.

E como todos os anos, previo á campaña de verán, se actualiza o documento.

1. MARCO LEGAL

A normativa en que se basea o presente plan é a seguinte:

- Lei orgánica 1/1981, do 6 de abril, do Estatuto de autonomía para Galicia
- Lei 7/85, reguladora das bases de réxime local, modificada pola Lei 39/1994, do 30 de decembro e por a Lei 11/1999, do 21 de abril.
- Lei 22/1988, do 28 de xullo, de Costas. (Modificada por a Lei 2/2013).
- Lei 5/1997, do 22 de xullo, da Administración local de Galicia
- Lei 5/2007, do 7 de maio, de emerxencias de Galicia

- Lei 17/2015, do 9 de xullo, do Sistema nacional de protección civil.
- Real decreto 407/1992, do 24 de abril, polo que se aproba a norma básica de protección civil
- Resolución do 2 de agosto de 2010 pola que se publica o Plan territorial de emerxencias de Galicia (en diante, Platerga)
- Orde do 31 de xullo de 1972 pola que se ditan normas e instrucións para a seguridade humana en lugares de baño.
- Lei orgánica 4781, do 1 de xuño, dos estados de alarma, excepción e sitio.
- Decreto 107/1993, do 16 de decembro, polo que se aproban as directrices subrexionais de ordenación do territorio para a franxa costeira.
- Real decreto lexislativo 1/2001, do 20 de xullo, polo que se aproba o texto refundido de la Lei de augas.
- Real decreto 1341/2007, do 11 de outubro, sobre a xestión da calidade das augas de baño (transposición da Directiva 2006/7/CE do Parlamento Europeo e do Consello, do 15 de febreiro de 2006, relativa á xestión da calidade das augas de baño
- Decreto 63/2021, do 22 de abril, polo que se modifica o Decreto 104/2012, do 16 de marzo, polo que se fixa a formación mínima dos socorristas acuáticos e se crea e regula o Rexistro Profesional de Socorristas Acuáticos de Galicia.
- Decreto 152/2021, do 21 de outubro, polo que se regulan as condicións para o exercicio profesional das actividades de socorrismo acuático, información e primeiros auxilios nos espazos acuáticos naturais e instalacións acuáticas na Comunidade Autónoma de Galicia.
- Decreto 43/2023, do 4 de maio, polo que se modifica o Decreto 152/2021, do 21 de outubro, polo que se regulan as condicións para o exercicio profesional das actividades de socorrismo acuático, información e primeiros auxilios nos espazos acuáticos naturais e instalacións acuáticas na Comunidade Autónoma de Galicia.
- -Decreto 175/2022, do 13 de outubro, sobre vixilancia sanitaria das augas de baño de Galicia.
- -Resolución do 21 de abril de 2023, da Dirección Xeral de Saúde Pública, pola que se procede á publicación das augas de baño de Galicia inscritas no Rexistro de Augas de Baño de Galicia creado ao abeiro do Decreto 175/2022, do 13 de outubro, sobre vixilancia sanitaria das augas de baño de Galicia.
- Ordenanzas municipais e regulamentos de servizo de salvamento en praias dos concellos de Galicia, como por exemplo Oleiros, Ferrol, Laxe, Carballo etc.

2.- MARCO COMPETENCIAL

Corresponde aos concellos vixiar a observancia nos lugares de baño das normas e instrucións para a seguridade humana. No obstante, a Xunta de Galicia colabora cos concellos mediante:

- .- A cesión de material de prevención e rescate.
- .- A formación a través da Academia Galega de Seguridade
- .- A mobilización de medios alleos á praia, en caso de emerxencia, a través do CIAE112.

3. OBXECTO E ÁMBITO

Obxecto

É obxecto do plan Sapruga garantir a cobertura das emerxencias que poidan xurdir nas zonas de baño da Comunidade Autónoma establecendo os procedementos de comunicación e coordinación cos servizos de prevención e socorrismo para emerxencias ordinarias e a súa integración no plan territorial de emerxencias de Galicia (Platerga) no caso de emerxencias extraordinarias.

Por tanto intégrase no Platerga, que se activará no nivel que corresponda en cada caso.

Ademais, na parte de análise de risco, clasifica as zonas censadas en función da afluencia e perigosidade, determinando os medios e recursos mínimos de protección e os contidos mínimos do Plan de prevención e seguridade.

Ámbito

O plan Sapruga actívase con carácter estacional durante a época estival.

As augas de baño, conforme o Real decreto 1341/2007, do 11 de outubro, sobre a xestión de a calidade das augas de baño, defínense como calquera elemento de augas superficiais onde se prevea que poida bañarse un número importante de persoas ou exista unha actividade próxima relacionada directamente co baño e no cal non exista unha prohibición permanente de baño nin se formulase unha recomendación permanente de absterse deste e onde non exista perigo obxectivo para o público.

Estas augas de baño están incluídas no Rexistro de Augas de Baño de Galicia (RA BG) e poden pertencer á sección I do RABG (augas de baño incluídas no censo oficial de zonas de augas de baño do Ministerio de Sanidade) ou á sección II do RBAG (augas de baño en avaliación) e contrólase desde a Consellería de Sanidade.

Tendo en conta o marco competencial en materia de praias, a adhesión ao presente plan ten carácter voluntario para os concellos que teñan augas de baño incluídas na sección I do RABG, xestionado desde a Dirección Xeral de Saúde Pública (DXSP).

A adhesión é anual, e para iso, con anterioridade ao comezo da tempada, o Concello deberá comunicar á Dirección Xeral de Emerxencias e Interior as praias que se adhiren.

Poderán adherirse cantas praias estean no censo, as cales deben contar con servizo de socorrismo e Plan de prevención e seguridade segundo se determina neste plan.

4.- FUNCIONES BÁSICAS

Os obxectivos do plan céntranse en dúas liñas:

- Preventiva.
- Reactiva ou de actuación operativa, garantindo a interfase co Plan Territorial de Emerxencias de Galicia, Platerga.

Obxectivos específicos

- Previr o afogamento e outras situacións de risco de accidentes nas praias.
- Asegurar o rescate de bañistas en perigo de afogamento.

- Garantir a asistencia sanitaria aos usuarios das praias e a evacuación ao centro sanitario en caso necesario.
- Determinar os medios e recursos necesarios para reducir o risco.

5.- DEFINICIÓNS

Afluencia: Estimación da densidade de usuarios dunha praia, praia fluvial, sector ou zona marítima de baño, ponderado en momentos de media marea nas datas de máximo uso anual, calculados con referencia ao ano anterior e actualizado anualmente.

Ameaza. Situación en que persoas e bens preservados pola protección civil están expostos en maior ou menor medida a un perigo inminente ou latente.

Balizamento: Delimitación mediante dispositivos (balizas) da zona de baño con respecto a outra zona de uso para actividades náutico-deportivas.

Grao de protección: Determinábase para as praias perigosas e libres e é o resultado da combinación do perigo e a afluencia e facilita determinar os medios e recursos de cada praia, praia fluvial, sector de praia ou zona de baño marítima.

Pode variar ao longo do ano e en función disto tamén varían os medios e recursos.

Outras zonas de baño marítimo: Aquelas balizadas como tales, así como os lugares públicos de baño na zona de mar contigua ás praias ou a outros lugares de costa en que o baño non estea expresamente prohibido pola Administración competente. Cando non exista balizamento, entenderase que a dita zona abrangue a franxa de mar contigua cun largo de 200 metros desde a praia e de 50 metros desde o resto da costa.

Inclúense no concepto doutras zonas de baño marítimas as piscinas naturais en que o baño non estea expresamente prohibido, entendidas como aquelas que se atopan situadas xunto ao seu medio natural e a auga de alimentación do vaso ou vasos é costeira e se renova polo movemento natural das mareas.

Perigo. Potencial de ocasionar dano en determinadas situacións a colectivos de persoas ou bens que deben ser preservados pola protección civil.

Praia: De conformidade coa Lei 22/1988, do 28 de xullo, de costas, e o Regulamento xeral de costas, aprobado polo Real decreto 876/2014, do 10 de outubro, son zonas de depósito de materiais soltos, tales como areas, gravas e seixos, incluíndo escarpas, bermas e dunas. Estas últimas inclúense ata o límite que resulte necesario para garantir a estabilidade da praia e a defensa da costa.

Praia de uso prohibido: As que así veñan determinadas pola autoridade competente e que por razón das súas características supoñan un grave perigo para a vida humana. Non se poderán utilizar para o exercicio do baño nin para actividades recreativas ou deportivas, xa sexa na súa contorna acuática ou terrestre.

Praia fluvial: A superficie do terreo comprendida entre a liña das baixas augas dos ríos e aquela onde chegan estas, ordinaria ou naturalmente, no seu maior incremento. Para efectos do plan consideraranse as zonas de baño de augas continentais que estean no censo oficial.

Praia libre: As praias non comprendidas nos puntos anteriores. Poderanse utilizar para o baño, deportes náuticos e demais actividades de tipo recreativo, conforme a normativa vixente para eles.

Praia perigosa: A que por razóns permanentes ou circunstanciais reúne condicións susceptibles de producir dano ou ameaza inmediata á vida humana. Poderase tolerar o seu uso con limitacións e adoptando as medidas de seguridade que, en cada caso, se consideren necesarias.

Risco: É a posibilidade de que unha ameaza chegue a afectar colectivos de persoas ou bens.

Vulnerabilidade: A característica dunha colectividade de persoas ou bens que os fan susceptibles de ser afectados en maior ou menor grao por un perigo en determinadas circunstancias.

Zona de baño marítima: Aquela zona balizada como tal, así como os lugares públicos de baño na zona de mar contigua ás praias ou a outros lugares de costa en que o baño non estea expresamente prohibido pola Administración competente. Cando non exista balizamento, entenderase que a dita zona abrangue a franxa de mar contigua cun largo de 200 metros desde a praia e de 50 metros desde o resto da costa.

Inclúense no concepto doutras zonas de baño marítimas as piscinas naturais en que o baño non estea expresamente prohibido, entendidas como aquelas que se atopan situadas xunto ao seu medio natural e a auga de alimentación do vaso ou vasos é costeira e se renova polo movemento natural das mareas.

Zona primaria: Espazo da lámina de auga, en praia ou zona de baño marítima con vixilancia activa constante ao pé da praia ou desde as cadeiras ou torres de vixilancia, nos horarios de prestación do servizo.

Zona secundaria: Espazo contiguo á lámina de auga ou zona de baño, area ou solaina, dentro do espazo da praia, praia fluvial ou zona de baño marítima.

Zona terciaria: Accesos e espazos próximos á area ou solaina, accesos, avenidas ou paseos contiguos á praia, praia fluvial ou zona de baño marítima.

6.- PLANS DE PREVENCIÓN E SEGURIDADE DAS PRAIAS

É competencia do concello a elaboración e aprobación do plan de prevención e seguridade naquelas praias que deban dispoñer del.

A criterio de cada municipio, os plans de prevención e seguridade poderán elaborarse para varias ou para todas as praias e outras zonas de baño, e poden agruparse nun único ou en varios documentos. Así mesmo, cando unha praia se sitúe en dous concellos, poderán elaborar un único plan de prevención e seguridade.

Os plans de prevención e seguridade serán aprobados polo órgano competente segundo a normativa de réxime local, e revisaranse periodicamente cada catro anos ou antes se as circunstancias de afluencia ou perigo varían significativamente, sen prexuízo das modificacións puntuais ou de aspectos determinados que por outras circunstancias poidan producirse. Así mesmo, deberá ser actualizado todos os anos antes da tempada de verán.

No caso de que o concello ao cal pertenza a praia dispoña de plan de emerxencia municipal, o plan de prevención e seguridade quedará integrado nel.

ANÁLISE DO RISCO

1.- INFORMACIÓN TERRITORIAL

Esta epígrafe foi redactada con información recollida no Plan de ordenación do litoral, no RABG e no Náyade.

A costa

A costa do litoral galego presenta notables particularidades de tipo bioxeográfico, derivadas da súa peculiar forma e articulación. A súa apertura moi recortada cara ao océano, con fortes variacións orográficas, presenta unha serie de formas e microformas realmente grande: tramos de cantís, zonas areosas ou lacustres, rías amplas ou pequenas. Estudado a gran escala, o litoral ofrécesenos moito máis variado do que, a simple vista, parece. Comprende dúas zonas con diferentes características: a das Rías Altas, que vai dende Ribadeo ata Fisterra, e as Rías Baixas, que se prolonga mesmo ata a desembocadura do río Miño, con unha lonxitude total de 1.498 km de costa. No Plan de ordenación do litoral distínguense os seguintes grandes sectores:

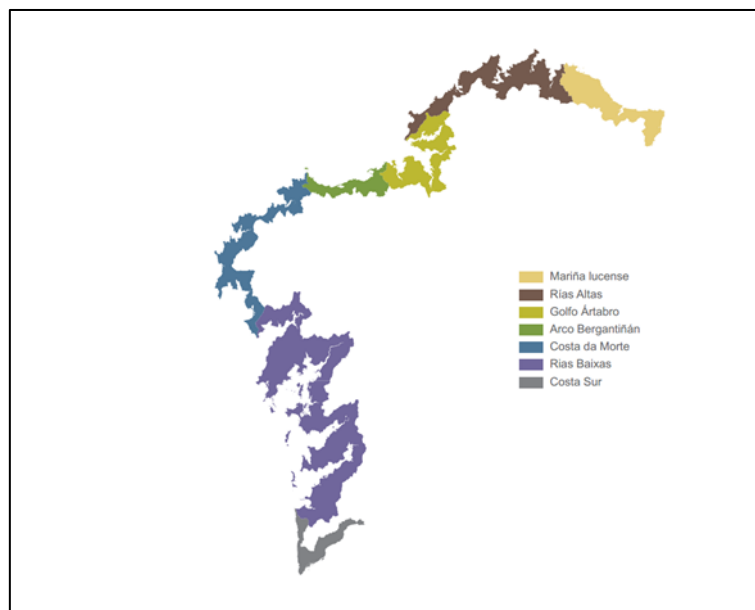

Fonte: Plan de ordenación do litoral.

Mariña Lucense: Diferéncianse dous espazos distintos marcados polo relevo: o que se estende entre Ribadeo e Burela e o que se alonga desde este lugar ata a ría de Viveiro. No primeiro domina unha ampla planicie costeira que aparece flanqueada cara ao sur por un conxunto de elevacións de certa altitude. No segundo, a existencia de bandas paralelas de rochas metamórficas orientadas de norte a sur dá lugar a un relevo de vales e interfluvios que, na fachada litoral, orixinan numerosos entrantes e saíntes.

Rías Altas: alónganse entre a ría de Viveiro e a ría de Ferrol. Neste tramo atópase unha costa acantilada máis abrupta, na cal se abren enseadas ou rías debido ao diferente comportamento do rochedo ante a erosión e á combinación litoloxía/rede de fracturación. Consta de sete sectores: ría de Viveiro, ría do Barqueiro, costa de Bares e Picón, ría de Ortigueira, A Capelada, ría de Cedeira e costa Norte de Ferrol. Esténdese desde a enseada de Coído, no extremo nordés exterior da ría de Viveiro, ata o cabo Prioriño Chico, límite norte da ría de Ferrol.

Golfo Ártabro: Desde a ría de Ferrol ata a da Coruña esténdese un conxunto de rías pequenas que enlazan co interior mediante un conxunto de vales fluviais polos cales discorren. Consta de tres sectores: ría de Ferrol, ría de Ares e Betanzos, e ría de A Coruña. Os límites que definen este espazo de gran cohesión territorial e intensa humanización veñen establecidos polo cabo Prioriño ao nordés e polo Cabalo, na costa de San Pedro na Coruña, ao suroeste.

Arco Bergantiñán: trátase dun ámbito de costa aberta en forma de arco cara ao norte caracterizado pola horizontalidade das terras que se estenden cara ao interior e por ter unha fronte costeira en que se encadean amplos areais no medio de costas acantiladas. Contén catro sectores internos, o máis occidental completamente insular, que se denominan, de leste a oeste, Costa de Caión, Seo de Baldaio, Costa de Malpica e Illas Sisargas.

Costa da Morte: Desde o Cabo de Santo Adrián ata o monte Louro esténdese unha costa variada, lixeiramente ondulada, na cal se unen pequenas rías con estuarios como o do río Anllóns, e amplos areais flanqueados por tramos de cantís que presentan unha gran diversidade de formas. Ten varios sectores: Costa de Santo Adrián a Roncudo, ría de Corme e Laxe, costas de Traba e Vilán, ría de Camariñas, costas de Touriñán e Fisterra, seo de Corcubiión e costa do Pindo ao monte Louro.

Rías Baixas: Ao sur do monte Louro e ata Cabo Silleiro, aparecen as rías baixas. As de Muros e Noia, Pontevedra e Vigo son alongadas e estreitas, mentres que a de Arousa é máis aberta e extensa.

Os sectores internos divídense en Ría de Muros e Noia, Costas do Son e Corrubedo, ría de Arousa, ría de Pontevedra, ría de Aldán e costa da Vela, Illas atlánticas exteriores, e ría de Vigo. Os límites que enmarcan a unidade son a Punta do Carreiro en Muros, ao norte, e o lugar de Carral (Cabo Silleiro), ao sur, no municipio de Baiona.

Costa Sur: Ao sur de Baiona esténdese un tramo de litoral rectilíneo que se divide en dúas partes ben diferenciadas: a primeira alóngase de norte a sur, como un corredor estreito entre o mar e as aliñacións de elevacións costeiras de Serra do Argallo e Serra da Groba, e o segundo comprende a desembocadura e o curso inferior do río Miño, desde Tui ata a punta de Santa Tegra, e é unha costa de marismas e amplas chairas fluviais. Contén por tanto dous sectores: Cabo Silleiro-A Guarda e Baixo Miño. Os límites localízanse en Carral (Cabo Silleiro) ao norte e o porto de Goián ao sur.

Praias fluviais

Galicia conta con moitos lugares acondicionados para o baño, o lecer e o descanso en contornas fluviais de gran calidade paisaxística. Presentan grande diversidade, desde praias con areal e zona de baño ata piscinas feitas na beira do río aproveitando as súas augas, algunhas con piscinas naturais creadas pola forza da erosión contra rochas e outras, naturais no propio leito do río. Destacan pola súa afluencia as seguintes:

Praia da Calzada en Ponte Caldelas, no río Verdugo, que conta con bandeira azul.

Praia da Antena en Ourense, con grande afluencia pola proximidade da cidade.

Parque náutico de Castrelo de Miño, que conta con varias praias e, ademais, permite a práctica de deportes acuáticos.

Praia de Prada, na Veiga, con excelente calidade das augas.

Praia de Río Pacín, en Entrimo, no parque natural do Xurés, no río Casal.

Praia de Chaián, en Trazo, tamén con grande afluencia pola proximidade á capital de Galicia.

Praia de Tapia, en Ames, na cal, ademais, se atopa o club de piragüismo do mesmo nome.

Praia de San Roque, en Ponteareas, no río Tea.

Praia de Pozo do Boi en Lalín, no río Deza, baixo a Serra do Candán, entre as parroquias de Laro e Vilatuxe.

Praia do Malecón no Barco de Valdeorras, xunto ao paseo do Malecón do Barco de Valdeorras.

Praia de Navia de Suarna, nos Ancares.

No seguinte enderezo atópanse todas as zonas de baño incluídas no RABG para o ano 2026.

https://extranet.sergas.es/zonabaweb/ZONABA_GIS_WEB/Mapa.aspx?IdPaxina=62539

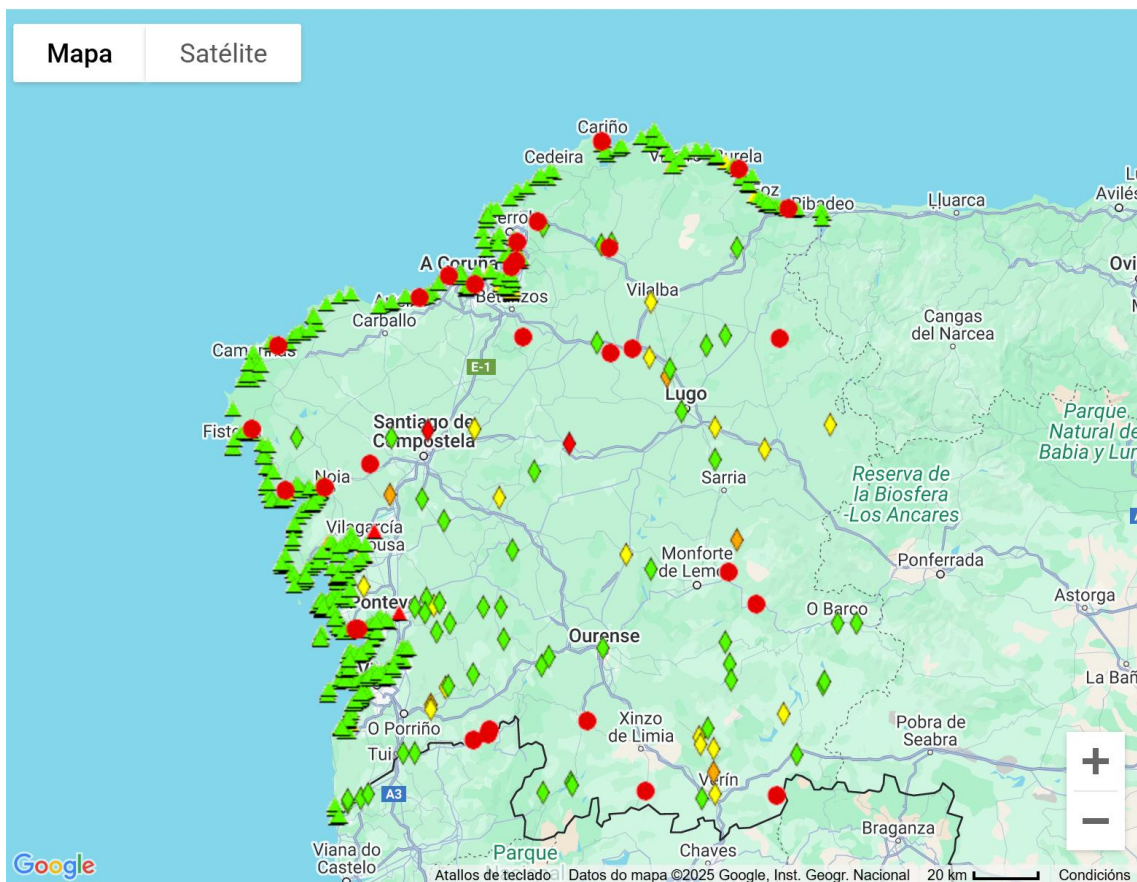

Fonte: Dirección Xeral de Saúde Pública.

Clasificación sanitaria anual, calculada cos resultados dos controis das catro últimas tempadas, segundo o indicado no Real Decreto 1341/2007, do 11 de outubro, sobre a xestión da calidade das augas de baño

- ▲ Marítima excelente
- ▲ Marítima boa
- ▲ Marítima suficiente
- ▲ Marítima insuficiente
- ▲ Marítima sen calificar
- ◆ Continental excelente
- ◆ Continental boa
- ◆ Continental suficiente
- ◆ Continental insuficiente
- ◆ Continental sen calificar
- Prohibición permanente do baño
- Peche temporal da zona de baño

Ademais, no seguinte link, tamén se atopa a información relativa ás augas de baño:

<https://abertos.sergas.gal/gl/dataset/mapa-augas-bano-galicia/resource/mapa-augas-bano-galicia-gl/view-version/mapa-augas-bano-galicia>

2.- RISCO E ZONIFICACIÓN DO TERRITORIO

Os perigos que poden xerar unha situación de emerxencia nas praias son:

- Actividades deportivas e recreativas (dentro e fóra da auga).
- Afluencia excesiva de usuarios.
- Comportamentos dos usuarios no baño.
- Condicións mariñas: mareas, ondas, correntes.
- Condicións meteorolóxicas: tormenta eléctrica, choiva, vento, néboa.
- Contaminación dentro e fóra da auga.
- Efectos do sol.
- Fauna mariña e terrestre.
- Infraestruturas perigosas (tobogáns, plataformas, parques acuáticos).
- Orografía.
- Pesca próxima.
- Tráfico de vehículos.

As consecuencias deste tipo de riscos son as seguintes:

- Afogamento (fatal e non fatal).
- Cadros convulsivos (epilepsia, ataque histérico, convulsión febril).
- Intoxicación (drogas, alcol, estupefacientes).
- Lesións producidas por calor (insolación, golpe de calor, queimadura).
- Lesións producidas por frío (hidrocución, hipotermia).
- Obstrución de vía aérea.
- Picadura (peixe, insecto, outros animais)
- Trastorno circulatorio (síncope, hemorraxia, parada cardíaca).
- Traumatismo (cranio-encefálico, columna vertebral, escordadura, luxación, fractura, contusión, ferida).
- Outras posibles.
- Persoas perdidas.
- Problemas de seguridade cidadá.

Con todo, o risco non está presente en todas as praias na mesma medida senón que é función da afluencia de usuarios e do perigo, determinado polas características físicas de cada a zona, que inclúen:

- Factores na zona seca: area, rochas, penedos, cantís... valorando que poidan ou non xerar algún problema para os usuarios, cortes, mazaduras. Tamén a presenza de vexetación, animais e os accesos, instalacións ou servizos con que conta.

- Factores na zona de auga: existencia ou non de foxos, bancos de area, emisarios, rochas.... Presenza de fauna mariña, medusas ou peixes pezoñosos que poden ser perigosos para os bañistas. Presenza de ondas, correntes, mareas, vento, temperatura da auga.

O factor que máis reduce o perigo dunha praia é a existencia de **servizo de prevención e socorrismo**, bo coñecedor das súas características e en constante vixilancia, o que evita accidentes e, por tanto, reduce tamén o número de intervencións.

Atendendo a estes factores, para as praias en que o uso non estea prohibido, conforme o anexo III do plan, establécense as seguintes categorías:

CATEGORÍA 1:

Praias cunha afluencia masiva durante a época estival.

CATEGORÍA 2:

Praias con afluencia moderada e perigosidade media ou baixa.

CATEGORÍA 3:

Praias con baixa afluencia e perigosidade media ou baixa.

MATRIZ DE RISCO

		PERIGOSIDADE		
		ALTA	MEDIA	BAIXA
AFLUENCIA	ALTA	1	1	1
	MEDIA	1	2	2
	BAIXA	2	3	3

As praias de categoría 1 e 2 deberán contar con plan de prevención e seguridade.

As praias de categoría 1 deberán contar con servizo público de prevención e socorrismo e é tamén aconsellable nas praias de categoría 2.

ESTRUTURA E ORGANIZACIÓN

1.-DIRECCIÓN

A dirección do plan Sapruga corresponde ao director xeral de Emerxencias e Interior ou persoa en quen delegue.

Serán funcións do director do lan Sapruga:

- Adoptar as decisións que aseguren o bo funcionamento do plan.
- Seguimento e avaliación de todas as actuacións do plan.
- Garantir o enlace co Plan territorial de emerxencias de Galicia, Platerga.
- Asegurar a coordinación cos plans de salvamento marítimo de seguridade no mar e loita contra a contaminación

2.- COMITÉ ASESOR

Actuarán como membros do comité asesor os seguintes membros da Comisión Galega de Protección Civil:

- Os directores xerais ou persoal en que deleguen (con categoría mínima de subdirector xeral), con competencia en saúde pública, ambiente, turismo, Administración local e mar.
- O representante da Fundación Pública Urxencias Sanitarias 061.
- O representante da Axencia Galega de Emerxencias
- Un representante da Fegamp
- O representante do voluntariado de protección civil
- O representante da Cruz Vermella

Ademais, poderán incorporarse por solicitude do director do Plan expertos de administracións, organismos e institucións representativas no ámbito do rescate acuático.

Este comité asesor terá como funcións:

- Asesorar e informar o director do Sapruga en todos aqueles temas que sexan obxecto do plan.
- Avaliar o seguimento do Sapruga.

O Comité Asesor reunirse antes do comezo da campaña e tras o remate, e cando sexa necesario a xuízo do director do plan.

3.- GABINETE DE INFORMACIÓN

Dependendo directamente do director do Sapruga, está o Gabinete de Información, integrado polo persoal de prensa do CIAE112. Será o responsable de elaborar e transmitir a información que xere o plan e estará en coordinación co gabinete de prensa da Vicepresidencia e Consellería de Presidencia, Administracións Públicas e Xustiza.

4.- SALA DE CONTROL OPERATIVO (SACOP)

Desde o Sacop realizaranse as tarefas encamiñadas fundamentalmente á coordinación e, se é o caso, á mobilización dos medios e recursos en situacións de emerxencia extraordinaria.

O SACOP estará coordinado polo técnico de garda do Sistema integrado de emerxencias de Galicia e, para exercer ás súas funcións, conta co CIAE112, que atenderá as demandas en caso de emerxencias ordinarias, segundo os protocolos.

O CIAE112 tamén actuará como centro de referencia doutras centrais de atención ou xestión de chamadas establecidas nos diferentes plans sectoriais e mesmo os plans de seguridade das praias.

5.- SERVIZO PÚBLICO DE PREVENCIÓN E SOCORRISMO

Para os efectos da adhesión ao plan Sapruga, establécese que nas praias de categoría 1 deberá haber servizo de prevención e socorrismo, e é aconsellable tamén naquelas praias de categoría 2. Estará constituído polo conxunto dos equipos humanos e medios materiais, así como por todas aquelas medidas organizativas, de planificación e operativas de seguridade e protección previstas no Plan de prevención e salvamento de praias.

O Servizo Público de Prevención e Socorrismo estará formado por persoal coa formación regulada no Decreto 152/2021, do 21 de outubro, polo que se regulan as condicións para o exercicio profesional das actividades de socorrismo acuático, información e primeiros auxilios nos espazos acuáticos naturais e instalacións acuáticas na Comunidade Autónoma de Galicia.

As funcións do Servizo serán as seguintes:

A) Previr accidentes ou situacións de emerxencia:

- Revisar a zona de baño público segundo a normativa aplicable para determinar as medidas de vixilancia no espazo acuático natural e de prevención de riscos.
- Seleccionar os medios materiais de rescate e materiais auxiliares.
- Informar o usuario das normas que se deben cumprir na zona de baño público para garantir a convivencia e a seguridade.
- Vixiar a zona de baño público de forma sistemática e periódica para anticiparse ao accidente ou situación de emerxencia e manter as condicións de seguridade.
- Preparar o equipamento de uso persoal no desenvolvemento da vixilancia para poder ser identificado con facilidade polos usuarios.

B) Rescatar persoas en caso de accidente ou situacións de emerxencia:

- Identificar as condicións da situación de emerxencia considerando as características dos usuarios, o espazo acuático natural e a zona de baño público para decidir a intervención inmediata de acordo co protocolo establecido.

- Executar as habilidades e técnicas de nado adaptándoas ás condicións do espazo acuático natural.
 - Rescatar o accidentado desde a beira efectuando a aproximación, control, traslado e extracción e trasladando á vítima segundo o seu estado, para recuperalo, ata lugar seguro.
 - Rescatar o accidentado con embarcacións ou motos náuticas de salvamento e trasladar vítima segundo o seu estado para recuperalo ata lugar seguro.
 - Aplicar técnicas de comunicación co accidentado, cos equipos que interveñen na situación de emerxencia, presentes ocasionais e cos acompañantes da vítima, para proporcionar seguridade e confianza durante a asistencia.
- C) Asistir como primeiro interviniente en caso de accidente ou situación de emerxencia:
- Buscar signos de alteracións orgánicas segundo os protocolos establecidos para a valoración inicial do accidentado.
 - Asistir o accidentado con manobras de soporte ventilatorio e/ou circulatorio básico, para manter ou recuperar as constantes vitais, conforme protocolos establecidos.
 - Prestar a atención inicial ao accidentado aplicando os primeiros auxilios iniciais en situacións de emerxencia que non impliquen unha parada cardiorrespiratoria, para manter as constantes vitais segundo o protocolo establecido.
 - Aplicar as técnicas de mobilización e inmovilización do accidentado e, se for o caso, intervindo cos primeiros auxilios, para asegurar o posible traslado.
 - Intervir con técnicas de comunicación e apoio emocional ao accidentado, familiares e implicados na situación de urxencia seguindo os protocolos establecidos, para facilitar a asistencia, traslado e minimizar os riscos.

O servizo público de prevención e socorrismo de praias disporá das instalacións, material, equipamento, sistemas de comunicación e embarcacións de salvamento que lle correspondan segundo os criterios determinados no anexo V.

Horarios de prestación do servizo

Nas praias en que exista o servizo público de prevención e socorrismo, os horarios que con carácter xeral terá cada tempada adecuaranse ás particularidades da contorna, condicións meteorolóxicas e afluencia prevista; con todo, os horarios de servizo mínimo serán de 12:00 a 20:00, durante os meses de xullo e agosto, e en xuño e setembro poden adaptarse os horarios cos criterios sinalados.

O servizo público de prevención e socorrismo estará coordinado directamente polo responsable municipal.

6.- INTERFASE CO PLATERGA

O plan Sapruga é un plan sectorial de carácter preventivo e operativo a través do cal se atenderán as emerxencias ordinarias no espazo das praias. En caso de emerxencia extraordinaria, por proposta do técnico de garda do Sistema integrado de emerxencias de Galicia, e logo de valoración do risco pola Axencia Galega de Emerxencias e o director xeral de Emerxencias e Interior, activarase o Platerga no nivel que corresponda, activando os grupos operativos que sexan necesarios e quedando nese momento integrado o servizo público de prevención e socorrismo da praia no grupo de intervención do Platerga.

OPERATIVIDADE

O Sapruga actívase o 1 de xuño e permanece activado ata o 30 de setembro de cada ano. A activación supón a incorporación paulatina dos servizos públicos de salvamento en praias e o desenvolvemento das funcións previstas neste plan e nos plans de prevención e seguridade en praias que se redacten ao abeiro do plan Sapruga, así como a apertura da aplicación do Sapruga no CIAE112.

Ao comezo da tempada, o concello deberá dar conta das praias que contarán con servizo público de prevención e socorrismo, data de comezo e data prevista de finalización do servizo.

Os servizos executarán as súas funcións baixo a supervisión do responsable municipal, e, ao finalizar a xornada, deberán cubrir o informe de incidencias.

Toda a información referida a situacións de emerxencia que se reciba no CIAE112 xestionarase segundo os protocolos establecidos. No caso de emerxencias extraordinarias, o técnico de garda valorará a información recibida e propondrá a activación, se for o caso, do Platerga no nivel que corresponda.

Para efectos da actuación do técnico de garda, non implicarán a activación do Platerga as emerxencias localizadas nunha ou varias praias e controladas mediante a resposta dos socorristas e cos seus propios medios.

Tampouco implicarán a activación do Platerga aquelas emerxencias ordinarias que requiran a mobilización de medios e recursos dentro do seu ámbito territorial. Trátase daqueles casos en que, partindo dunha situación que en principio pode ser atendida polo servizo da praia, a evolución desfavorable deriva na solicitude de mobilización de medios alleos. Estes medios alleos poden incluír mobilización de medios sanitarios, medios de intervención etc. e tamén policía local ou outras forzas de seguridade por emerxencias derivadas de seguridade cidadá e/ou de incumprimento das normas vixentes.

Ben por solicitude do servizo público de prevención e socorrismo da praia, ben pola valoración realizada no CIAE 112 por mor dunha chamada, desde o CIAE112 procédese á mobilización de medios alleos para controlar a emerxencia segundo os protocolos.

Para emerxencias de carácter extraordinario que impliquen mobilización de medios pertencentes a distintas institucións e de ámbito territorial amplo, o técnico de garda informará o director do plan e o xerente da Axencia Galega de Emerxencias para valorar o risco e a conveniencia de activar o Platerga nun nivel determinado.

Sen prexuízo do anterior, o alcalde, no ámbito das súas competencias, poderá activar o plan de emerxencia municipal (nivel 0 do Platerga) cando o considere necesario, informando da activación o nivel inmediatamente superior do Platerga a través do CIAE112.

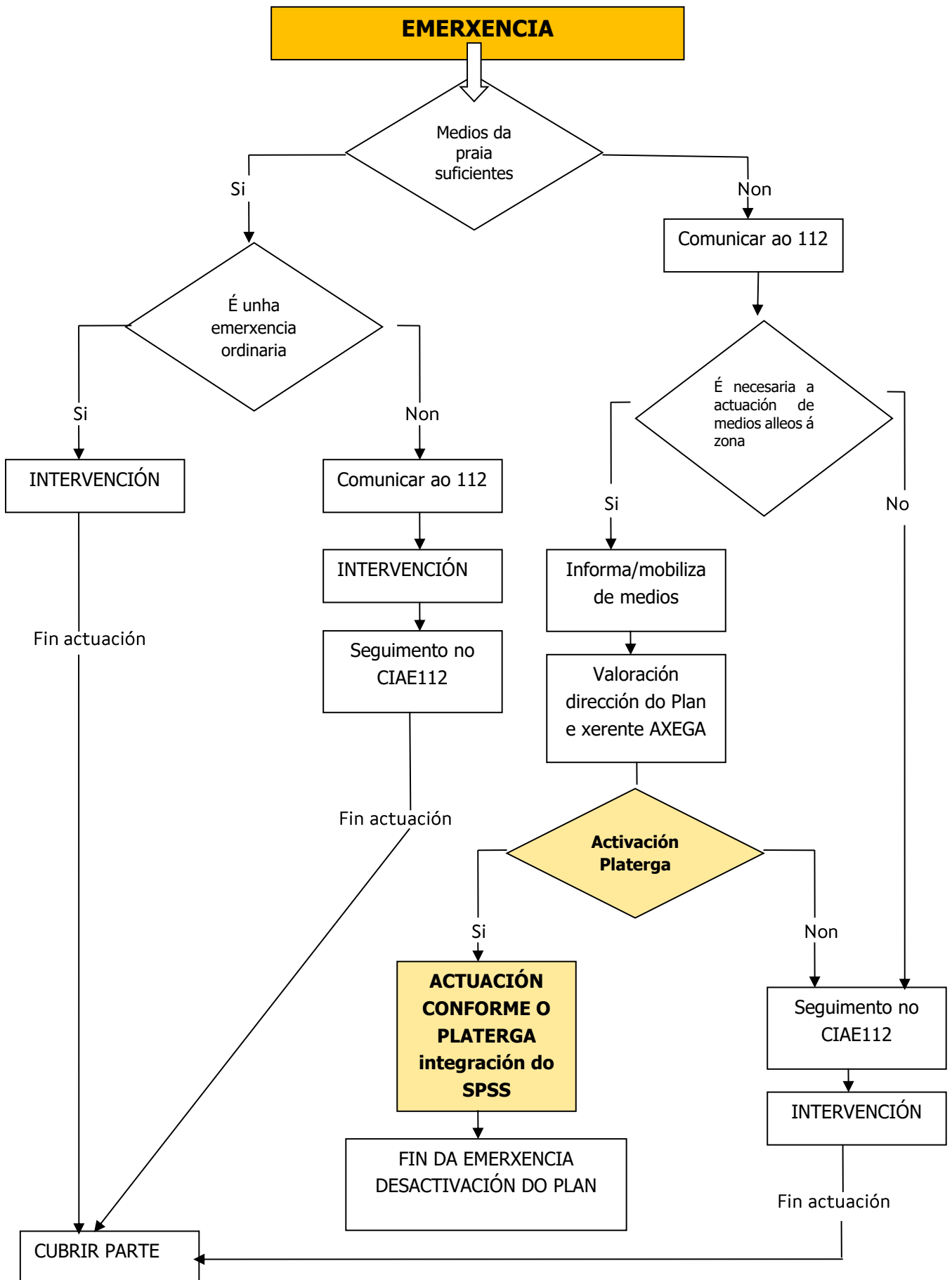

IMPLANTACIÓN E MANTEMENTO

1.- IMPLANTACIÓN DO PLAN

Unha vez aprobado o plan, a consellería competente en materia de protección civil e xestión de emerxencias e o resto de organismos e departamentos implicados na súa operatividade desenvolverán todas as actuacións necesarias para a súa implantación e o posterior mantemento da súa operatividade.

Enténdese por implantación do plan o conxunto de accións que se deben desenvolver nunha primeira fase, co fin de que o plan sexa un documento plenamente operativo e coñecido por todos os recursos que deben de intervir na emerxencia.

A implantación consta das seguintes fases:

- Difusión do plan
- Verificación da infraestrutura do plan
- Formación dos organismos implicados
- Información á poboación

Tras a entrada en vigor do plan, o proceso de implantación iniciárase coa distribución deste a todos os organismos e institucións implicadas. Para iso, a dirección xeral competente en materia de protección civil procederá a efectuar esta remisión a todos os concellos de Galicia a través da Federación Galega de Municipios e Provincias.

A medida que se vaian elaborando os plans de prevención e seguridade, cada municipio comprobará a suficiencia e a idoneidade do servizo de público de salvamento.

Así mesmo, os programas de formación impartidos pola Academia Galega de Seguridade, actualizaranse co obxecto de incluír a formación relativa ao plan.

Corresponde a cada concello a dotación do servizo público de socorrismo, conforme os criterios establecidos no plan Sapruga. O alcalde do municipio, máxima autoridade en Protección Civil no seu concello, velará para que o concello conte cos medios e cos recursos necesarios para o desempeño das súas funcións.

O CIAE112 manterá actualizado o catálogo de medios e recursos e o directorio telefónico dos organismos adscritos a este plan.

2.- MANTEMENTO DA OPERATIVIDADE DO PLAN

Unha vez finalizada a fase de implantación, o plan pasará á fase de mantemento da operatividade.

Enténdese por mantemento da operatividade do plan o conxunto de accións encamiñadas a garantir que os procedementos de actuación previstos nel permanecen vixentes co paso do tempo, como son:

- Comprobacións periódicas
- Formación permanente
- Realización de exercicios e simulacros
- Revisión e actualización do plan

A formación do persoal implicado recollida na fase de implantación debe ser un labor continuado.

Para asegurar que a operativa descrita no plan continúe vixente, débense organizar exercicios ou simulacros en coordinación co resto dos organismos implicados.

As actualizacións dirixiranse basicamente á incorporación de modificacións de carácter ordinario e con relación a aspectos tales como dispoñibilidade e asignación de recursos, adecuación de procedementos operativos, adecuación dos sistemas e medios de comunicación, dos sistemas informáticos aplicados á xestión da emerxencia, actualización na catalogación das praias e no censo das zonas de baño.

As revisións están dirixidas á reestruturación do plan con relación a cambios destacables nos contidos deste, motivados por causas técnicas ou de ordenación administrativa ou lexislativa. As revisións poden dar lugar a unha nova tramitación do plan.

3. INFORMACIÓN Á POBOACIÓN

Dentro da fase de implantación e, en especial, na fase de mantemento da operatividade, deberá seguirse unha política informativa para a divulgación do plan entre a poboación, co fin de facilitar a familiarización desta coas medidas de protección recollidas nel.

A devandita política informativa irá orientada a dar información sobre os riscos nas zonas de baño, e será unha información de tipo preventivo e na liña de conseguir unha concienciación da poboación informando a poboación sobre as medidas de autoprotección e de protección necesarias en casos de emerxencia. Destes xeito preténdese evitar as emerxencias e, no caso de que se produzan, dar a coñecer as actuacións que se deben levar a cabo.

Entre as medidas de autoprotección que se deben divulgar, atópanse as seguintes:

- Atenda as indicacións do socorrista e os avisos de perigo.
- Observe as bandeiras se están dispoñibles e as ondas antes de entrar na auga:
 - Verde: Bonanza: praia aberta ao baño; a auga e as condicións meteorolóxicas son seguras para nadar.
 - Amarela: Perigo: os bañistas deben tomar precaucións porque a auga e/ou as condicións meteorolóxicas están a cambiar.
 - Vermella: Prohibición absoluta de baño porque as condicións da auga e/ou meteorolóxicas son perigosas e poden poñer en perigo a vida.
- Coñeza as condicións do lugar e onde e cando é seguro bañarse.
- Evite períodos excesivos de exposición ao sol.
- Procure bañarse en zonas vixiadas e coñeza a localización do servizo.
- Non entre subitamente na auga despois de estar ao sol. Entre a modo e molle a caluga e os pulsos.
- Se non sabe nadar, báñese onde a auga non cubra máis arriba da cintura.
- Non utilice o colchón ou flotador para afastarse da beira.
- En días de vento non se bañe con colchóns nin tente seguir os balóns que poidan introducirse no mar.
- Non sobreestime a súa capacidade.
- Non se afaste demasiado da praia.
- Procure nadar acompañado.
- Nade ao longo da praia.
- Pida ou faga sinais de auxilio se o necesita.
- Se se sente arrastrado por unha corrente:
 - Permaneza tranquilo e non tente nadar contra corrente.

- Nade paralelamente á praia ata saír da corrente e, unha vez fóra dela, nade directamente cara á beira.
- Non se bañe cando:
 - Teña comido en abundancia.
 - Estea moi fatigado.
 - Non se atope ben.
- Saia da auga inmediatamente:
 - Se ten calafríos persistentes.
 - Se nota sensación de fatiga.
 - Se ten proídos no ventre ou brazos.
 - Se ten vertixe ou zunchos nos oídos.
 - Se nota malestar ou non se atopa ben.
- Lembre que saber nadar non elimina o risco de afogamento
- Se vostede está a tomar medicación que afecte á condución, adopte as precaucións axeitadas no baño
- Se ve alguén en perigo de afogamento, analice a situación, manteña a calma e pida axuda.
- Se vai realizar natación en augas abertas, fóra das zonas de baño balizadas, teña en conta que hai menor visibilidade do nadador ou nadadora desde a costa e desde embarcacións, e nunha contorna condicionada por factores como o estado do mar, as correntes, as mareas e o vento, propios do litoral galego. Estas circunstancias poden dificultar a detección temperá de situacións de risco e a localización rápida da persoa en caso de incidente. polo que se recomenda o uso de boia de seguridade como elemento mínimo de prevención para a práctica da natación en augas abertas.

•

ANEXOS

ANEXO I.- CENSO OFICIAL DE ZONAS DE AUGAS DE BAÑO (SECCIÓN I DO RABG)

O ministerio competente en materia de sanidade mantén e coordina o sistema Náyade, desenvolvido mediante unha aplicación informática a través da Internet.

<https://nayadeciudadano.sanidad.gob.es/Splayas/ciudadano/indexCiudadanoAction.do>

O sistema pon ao dispor da cidadanía información sobre todas as praias marítimas e continentais censadas no ámbito nacional e europeo. A xestión a nivel autonómico deste sistema de información é realizada pola DXSP, que é a encargada de xestionar o RABG e que publica a relación de augas de baño incluídas na sección I do RABG, xunto co código de rexistro dos puntos de mostraxe e a clasificación sanitaria para a tempada 2026:

CONCELLO	ZONA DE BAÑO- PUNTO DE MUESTREO	CÓDIGO REXISTRO	TIPO DE AUGA	CLASIFICACIÓN SANITARIA
Ames	Río Tambre – Tapia	COC0586141	Continental	Excelente
Ares	Ares	COM0586161	Marítima	Excelente
Ares	Chanteiro	COM0586151	Marítima	Excelente
Ares	Raso – Seselle	COM0586171	Marítima	Excelente
Arteixo	A Salsa – Repibelo	COM0586221	Marítima	Excelente
Arteixo	A Ucha	COM0586231	Marítima	Excelente
Arteixo	Alba – Sabón	COM0586211	Marítima	Excelente
Arteixo	Area Grande de Suevos	COM0586191	Marítima	Excelente
Arteixo	Barrañán	COM0586271	Marítima	Excelente
Arteixo	Combouzas	COM0586181	Marítima	Excelente
Arteixo	O Reiro	COM0586261	Marítima	Excelente
Arteixo	Porto de Suevos	COM0586201	Marítima	Excelente
Arteixo	Valcovo	COM0586241	Marítima	Excelente
Bergondo	Gandarío dereita	COM0586321	Marítima	Excelente
Bergondo	Gandarío esquerda	COM0586311	Marítima	Excelente
Bergondo	O Pedrido dereita	COM0586301	Marítima	Suficiente
Bergondo	O Pedrido esquerda	COM0586291	Marítima	Boa
Bergondo	Regueiro	COM0586281	Marítima	Excelente
Boiro	Barraña	COM0586361	Marítima	Excelente
Boiro	Barraña Saltiño	COM0586341	Marítima	Excelente
Boiro	Carragueiros	COM0586391	Marítima	Excelente
Boiro	Ladeira do Chazo	COM0586401	Marítima	Excelente
Boiro	Mañóns	COM0586411	Marítima	Excelente
Boiro	Peralto	COM0586351	Marítima	Boa
Boiro	Piñeirón	COM0586371	Marítima	Excelente
Boiro	Portomouro	COM0586421	Marítima	Excelente
Boiro	Retorta	COM0586331	Marítima	Excelente
Boiro	Ribeira Grande	COM0586381	Marítima	Excelente

CONCELLO	ZONA DE BAÑO- PUNTO DE MUESTREO	CÓDIGO REXISTRO	TIPO DE AUGA	CLASIFICACIÓN SANITARIA
Cabana de Bergantiños	Rebordelo	COM0496441	Marítima	Excelente
Cabanas	A Magdalena	COM0586441	Marítima	Excelente
Cabanas	Chamoso	COM0586451	Marítima	Excelente
Camariñas	A Areíña Branca	COM0586521	Marítima	Excelente
Camariñas	Area da Vila	COM0586501	Marítima	Excelente
Camariñas	Area Longa - Camariñas	COM0586461	Marítima	Excelente
Camariñas	Arou	COM0586481	Marítima	Excelente
Camariñas	Lingunde	COM0586511	Marítima	Excelente
Camariñas	Lobeiras	COM0586541	Marítima	Excelente
Camariñas	O Ariño	COM0586531	Marítima	Excelente
Camariñas	O Lago - Camariñas	COM0586491	Marítima	Excelente
Carballo	Arnados	COM1029871	Marítima	Excelente
Carballo	Pedra do Sal	COM0586561	Marítima	Excelente
Carballo	Razo	COM0586581	Marítima	Excelente
Carballo	Ría de Baldaio	COM0586551	Marítima	Excelente
Carballo	Saíñas - Carballo	COM0586571	Marítima	Excelente
Cariño	Basteira	COM0588471	Marítima	Excelente
Cariño	Figueiras	COM0588451	Marítima	Excelente
Cariño	Fornos	COM0588461	Marítima	Excelente
Cariño	Peiral	COM0588491	Marítima	Excelente
Carnota	A Insuela	COM0586631	Marítima	Excelente
Carnota	Ardeleiro	COM0586681	Marítima	Excelente
Carnota	Area Branca	COM0586621	Marítima	Excelente
Carnota	Caldebarcos	COM0586641	Marítima	Excelente
Carnota	Corna Becerra	COM0586611	Marítima	Excelente
Carnota	Lariño - Carnota	COM0586691	Marítima	Excelente
Carnota	Mar de Lira	COM0586661	Marítima	Excelente
Carnota	Porto Cubelo	COM0586671	Marítima	Excelente
Carnota	Porto Quilmas	COM0586601	Marítima	Excelente
Carnota	San Mamede (Boca do Río)	COM0586651	Marítima	Excelente
Carnota	San Pedro - Carnota	COM0586591	Marítima	Excelente
Cedeira	Area Longa - Cedeira	COM0586701	Marítima	Excelente
Cedeira	Magdalena	COM0586711	Marítima	Excelente
Cee	Estorde	COM0586731	Marítima	Excelente
Cee	Gures	COM0586751	Marítima	Excelente
Corcubiòn	Quenxe	COM0586771	Marítima	Boa
Corcubiòn	Santa Isabel	COM0586761	Marítima	Excelente
Coruña (A)	As Lapas	COM0586811	Marítima	Excelente
Coruña (A)	Matadoiro	COM0586821	Marítima	Excelente

CONCELLO	ZONA DE BAÑO- PUNTO DE MUESTREO	CÓDIGO REXISTRO	TIPO DE AUGA	CLASIFICACIÓN SANITARIA
Coruña (A)	Orzán	COM0586831	Marítima	Excelente
Coruña (A)	O Parrote	COM1228731	Marítima	Excelente
Coruña (A)	Oza - Lazareto	COM0586791	Marítima	Excelente
Coruña (A)	Riazor	COM0586841	Marítima	Excelente
Coruña (A)	San Amaro	COM0586801	Marítima	Excelente
Dumbría	Ézaro	COM0586851	Marítima	Excelente
Fene	Almieiras	COM0586881	Marítima	Boa
Fene	Coído	COM0586871	Marítima	Excelente
Fene	Maniños	COM0586901	Marítima	Excelente
Fene	Río Sandeu	COM0586861	Marítima	Boa
Ferrol	A Cabana	COM0587001	Marítima	Excelente
Ferrol	A Fragata	COM0586941	Marítima	Excelente
Ferrol	A Graña	COM0586991	Marítima	Excelente
Ferrol	Caranza	COM0587011	Marítima	Excelente
Ferrol	Cariño	COM0586971	Marítima	Excelente
Ferrol	Doniños	COM0586961	Marítima	Excelente
Ferrol	Esmelle	COM0587031	Marítima	Excelente
Ferrol	Esmelle	COM0587031	Marítima	Excelente
Ferrol	O Vilar - Ferrol	COM0587021	Marítima	Excelente
Ferrol	Pareixal (Covas)	COM0586931	Marítima	Excelente
Ferrol	Ponzos	COM0586911	Marítima	Excelente
Ferrol	San Filipe	COM0586981	Marítima	Excelente
Ferrol	San Xurxo	COM0586951	Marítima	Excelente
Ferrol	Santa Comba	COM0586921	Marítima	Excelente
Fisterra	Corveiro	COM0587041	Marítima	Excelente
Fisterra	Langosteira	COM0587061	Marítima	Excelente
Fisterra	Ribeira	COM0587051	Marítima	Excelente
Fisterra	Sardiñeiro	COM0587071	Marítima	Excelente
Laracha (A)	Caión dereita	COM0587141	Marítima	Excelente
Laracha (A)	Caión esquerda	COM0587131	Marítima	Excelente
Laxe	Arnado - Boño - Traba	COM0587111	Marítima	Excelente
Laxe	Laxe centro	COM0587081	Marítima	Excelente
Laxe	Laxe esquerda	COM0587091	Marítima	Excelente
Laxe	Soesto	COM0587101	Marítima	Excelente
Laxe	Traba	COM0587121	Marítima	Excelente
Malpica de Bergantiños	Praia de Seiruga	COM0451101	Marítima	Excelente
Malpica de Bergantiños	Praia Maior	COM0587151	Marítima	Excelente
Mañón	Bares	COM0587171	Marítima	Excelente
Mañón	Esteiro - Mañón	COM0587181	Marítima	Excelente
Mañón	Vilela	COM0587161	Marítima	Excelente

CONCELLO	ZONA DE BAÑO- PUNTO DE MUESTREO	CÓDIGO REXISTRO	TIPO DE AUGA	CLASIFICACIÓN SANITARIA
Mazaricos	Río Beba - A Pontenova	COC0587191	Continental	Excelente
Miño	A Ribeira - Miño Pequena	COM0587261	Marítima	Excelente
Miño	Alameda	COM0587271	Marítima	Boa
Miño	Lago - Miño	COM0587231	Marítima	Excelente
Miño	Marín	COM0587221	Marítima	Excelente
Miño	Miño Grande dereita	COM0587251	Marítima	Excelente
Miño	Miño Grande esquerda	COM0587241	Marítima	Excelente
Miño	Perbes – Andaío - Miño	COM0587211	Marítima	Excelente
Mugardos	Bestarruza	COM1096291	Marítima	Excelente
Muros	A Rocha	COM0587431	Marítima	Excelente
Muros	A Vouga	COM0587401	Marítima	Excelente
Muros	Agrocovo	COM0587511	Marítima	Excelente
Muros	Area Longa - Muros	COM0587481	Marítima	Excelente
Muros	Area Maior - Muros	COM0587361	Marítima	Excelente
Muros	Bornalle	COM0587461	Marítima	Excelente
Muros	Lariño - Muros	COM0587341	Marítima	Excelente
Muros	Liñares	COM0587451	Marítima	Excelente
Muros	Medrón - Uía	COM0587531	Marítima	Excelente
Muros	O Cabo	COM0587411	Marítima	Boa
Muros	O Espadanal	COM0587541	Marítima	Excelente
Muros	O Fogareiro	COM0587371	Marítima	Excelente
Muros	O Portiño do Maio	COM0587551	Marítima	Excelente
Muros	O Porto do Ancoradoiro	COM0587351	Marítima	Excelente
Muros	Parameán	COM0587521	Marítima	Excelente
Muros	Reimúndez	COM0587491	Marítima	Excelente
Muros	San Francisco centro	COM0587381	Marítima	Excelente
Muros	San Francisco esquerda	COM0587391	Marítima	Excelente
Muros	Seixal - Area do Medio	COM0587471	Marítima	Excelente
Muros	Somorto	COM0587501	Marítima	Excelente
Muros	Ventín - O Salto	COM0587441	Marítima	Excelente
Muxía	A Cruz - Muxía	COM0587311	Marítima	Excelente
Muxía	Area Maior - Muxía	COM0587291	Marítima	Excelente
Muxía	Espiñeirido - Muxía	COM0587301	Marítima	Excelente
Muxía	Lourido - Muxía	COM0587321	Marítima	Excelente
Muxía	Nemiña	COM0587331	Marítima	Excelente
Muxía	O Lago - Muxía	COM0587281	Marítima	Excelente

CONCELLO	ZONA DE BAÑO- PUNTO DE MUESTREO	CÓDIGO REXISTRO	TIPO DE AUGA	CLASIFICACIÓN SANITARIA
Neda	Río Castro - A Ponte da Cobeluda	COC0587561	Continental	Excelente
Noia	Boa Grande	COM0587591	Marítima	Excelente
Noia	Boa Pequena	COM0587581	Marítima	Excelente
Oleiros	Bastiaqueiro	COM0587641	Marítima	Excelente
Oleiros	Espiñeiro - Oleiros	COM0587601	Marítima	Excelente
Oleiros	Mera	COM0587611	Marítima	Excelente
Oleiros	Naval - Santa Cruz	COM0587621	Marítima	Excelente
Oleiros	Santa Cristina dereita	COM0587651	Marítima	Excelente
Oleiros	Santa Cristina desaugadoiro do río	COM0587661	Marítima	Excelente
Ortigueira	A Concha - Ortigueira	COM0587691	Marítima	Excelente
Ortigueira	Bimbieiro	COM0587671	Marítima	Excelente
Ortigueira	Morouzos	COM0587701	Marítima	Excelente
Ortigueira	Santo Antonio	COM0587681	Marítima	Excelente
Outes	Broña	COM0587711	Marítima	Excelente
Pino (O)	Río Tambre - A Tarroeira dereita	COC0587741	Continental	Boa
Pino (O)	Río Tambre - A Tarroeira esquerda	COC0587731	Continental	Boa
Pobra do Caramiñal (A)	A Barca	COM0587751	Marítima	Excelente
Pobra do Caramiñal (A)	A Corna – A Pobra do Caramiñal	COM0587761	Marítima	Excelente
Pobra do Caramiñal (A)	Areal	COM0587791	Marítima	Excelente
Pobra do Caramiñal (A)	Illa	COM0587771	Marítima	Excelente
Pobra do Caramiñal (A)	Lombiña	COM0587781	Marítima	Excelente
Pobra do Caramiñal (A)	Raposiños	COM0587801	Marítima	Excelente
Ponteceso	A Ermida	COM0587841	Marítima	Excelente
Ponteceso	Arnela - Ponteceso	COM0587821	Marítima	Boa
Ponteceso	Balarés	COM0587851	Marítima	Excelente
Ponteceso	Niñóns	COM0587811	Marítima	Excelente
Ponteceso	Osmo	COM0587831	Marítima	Excelente
Pontedeume	Insua	COM0587881	Marítima	Excelente
Pontedeume	Perbes - Andaío - Pontedeume	COM0587891	Marítima	Excelente
Pontedeume	Sopazos	COM0587901	Marítima	Insuficiente
Pontes de García Rodríguez (As)	Encoro da Ribeira	COC0587911	Continental	Excelente

CONCELLO	ZONA DE BAÑO- PUNTO DE MUESTREO	CÓDIGO REXISTRO	TIPO DE AUGA	CLASIFICACIÓN SANITARIA
Pontes de García Rodríguez (As)	Praia do Lago	COC0693301	Continental	Excelente
Porto do Son	A Aguieira dereita	COM0588011	Marítima	Excelente
Porto do Son	A Aguieira esquerda	COM0588001	Marítima	Excelente
Porto do Son	A Gafa	COM0587961	Marítima	Excelente
Porto do Son	A Ornanda	COM0587951	Marítima	Excelente
Porto do Son	A Telleira	COM0587941	Marítima	Excelente
Porto do Son	A Vila	COM0587931	Marítima	Excelente
Porto do Son	Area Longa – Porto do Son	COM0588051	Marítima	Excelente
Porto do Son	Arnela - Fonforrón	COM0588041	Marítima	Excelente
Porto do Son	As Furnas	COM0588091	Marítima	Excelente
Porto do Son	Cabeiro	COM0588021	Marítima	Excelente
Porto do Son	Coira dereita	COM0587981	Marítima	Excelente
Porto do Son	Coira esquerda	COM0587971	Marítima	Excelente
Porto do Son	Espiñeirido– Porto do Son	COM0588101	Marítima	Excelente
Porto do Son	O Dique	COM0588061	Marítima	Excelente
Porto do Son	O Pozo	COM0587991	Marítima	Excelente
Porto do Son	Queiruga	COM0588071	Marítima	Excelente
Porto do Son	Río Sieira	COM0588081	Marítima	Excelente
Porto do Son	Suigrexia	COM0588031	Marítima	Excelente
Rianxo	A Torre	COM0588111	Marítima	Excelente
Rianxo	As Cunchas	COM0588131	Marítima	Excelente
Rianxo	Tanxil	COM0588121	Marítima	Excelente
Ribeira	A Ameixida	COM0588221	Marítima	Excelente
Ribeira	A Corna - Ribeira	COM0588291	Marítima	Excelente
Ribeira	A Muralla	COM0588191	Marítima	Excelente
Ribeira	Area Secada	COM0588241	Marítima	Excelente
Ribeira	Balieiros	COM0588141	Marítima	Excelente
Ribeira	Baluarte	COM0588271	Marítima	Excelente
Ribeira	Castiñeiras	COM0597521	Marítima	Excelente
Ribeira	Catía - Castro	COM0588201	Marítima	Excelente
Ribeira	Coroso	COM0588251	Marítima	Excelente
Ribeira	Corrubedo	COM0588161	Marítima	Excelente
Ribeira	Mosqueiros	COM0588211	Marítima	Excelente
Ribeira	O Porto -Ribeira	COM0588281	Marítima	Excelente
Ribeira	O Prado	COM0588151	Marítima	Excelente
Ribeira	O Touro	COM0588231	Marítima	Excelente
Ribeira	O Vilar – Ribeira centro	COM0588171	Marítima	Excelente
Ribeira	O Vilar – Ribeira esquerda	COM0588181	Marítima	Excelente

CONCELLO	ZONA DE BAÑO- PUNTO DE MUESTREO	CÓDIGO REXISTRO	TIPO DE AUGA	CLASIFICACIÓN SANITARIA
Ribeira	Río Azor	COM0588261	Marítima	Excelente
Rois	Río Rois - Seira	COC0588301	Continental	Suficiente
Sada	Arnela - Sada	COM0588331	Marítima	Excelente
Sada	Cirro	COM0588351	Marítima	Boa
Sada	Morazón	COM0588361	Marítima	Excelente
Sada	Sada Delicias	COM0588321	Marítima	Boa
Sada	Sada Nova	COM0588311	Marítima	Boa
Sada	San Pedro - Sada	COM0588341	Marítima	Boa
Trazo	Río Tambre - Chaián	COC0588371	Continental	Insuficiente
Valdoviño	A Frouxeira	COM0588411	Marítima	Excelente
Valdoviño	Baleo	COM0588391	Marítima	Excelente
Valdoviño	Campelo - Valdoviño	COM0588441	Marítima	Excelente
Valdoviño	Meirás	COM0588431	Marítima	Excelente
Valdoviño	Mourillá - Os Botes	COM0588421	Marítima	Excelente
Valdoviño	Pantín	COM0588401	Marítima	Excelente
Valdoviño	Vilarrube	COM0588381	Marítima	Excelente
Baralla	Río Neira - Baralla	LUC0589141	Continental	Boa
Barreiros	Acantilado - Remior	LUM0588541	Marítima	Excelente
Barreiros	Altar	LUM0588561	Marítima	Excelente
Barreiros	Arealonga - Barreiros	LUM0588501	Marítima	Excelente
Barreiros	As Pasadas	LUM0588511	Marítima	Excelente
Barreiros	Coto	LUM0588571	Marítima	Excelente
Barreiros	Fontela - Valea	LUM0588531	Marítima	Excelente
Barreiros	Lóngara	LUM0588521	Marítima	Excelente
Begonte	Río Ladra	LUC0588581	Continental	Excelente
Burela	A Marosa	LUM0589161	Marítima	Excelente
Burela	O Cantíño	LUM0589181	Marítima	Excelente
Burela	O Portelo	LUM0589171	Marítima	Excelente
Burela	Ril	LUM0589151	Marítima	Excelente
Castro de Rei	Río Azúmara	LUC0588591	Continental	Excelente
Cervo	Caosa	LUM0588611	Marítima	Excelente
Cervo	Cubelas	LUM0588621	Marítima	Excelente
Cervo	O Torno	LUM0588631	Marítima	Excelente
Cervo	Rueta	LUM0588601	Marítima	Boa
Chantada	Encoro de Sangoñedo	LUC0588661	Continental	Boa
Corgo (O)	Río Chamoso	LUC0588641	Continental	Boa
Cospeito	Río Miño - Xustás	LUC0588651	Continental	Boa
Foz	A Rapadoira	LUM0588681	Marítima	Excelente
Foz	Arealonga - Foz	LUM0588731	Marítima	Excelente

CONCELLO	ZONA DE BAÑO- PUNTO DE MUESTREO	CÓDIGO REXISTRO	TIPO DE AUGA	CLASIFICACIÓN SANITARIA
Foz	Areoura - Area Brava	LUM0588761	Marítima	Excelente
Foz	As Polas	LUM0588741	Marítima	Excelente
Foz	Llas	LUM0588691	Marítima	Excelente
Foz	Os Xuncos	LUM0588751	Marítima	Excelente
Foz	Pampillosa	LUM0588721	Marítima	Boa
Foz	Peizás	LUM0588701	Marítima	Excelente
Foz	Tupide	LUM0588711	Marítima	Suficiente
Guitiriz	Río Escádebas - Os Sete Muíños	LUC0588771	Continental	Excelente
Incio (O)	Río Cabe – Área recreativa da Fervenza	LUC1182641	Continental	Suficiente
Láncara	Río Neira – Área recreativa da Pobra de San Xiao	LUC0106481	Continental	Excelente
Lugo	Río Miño – Club Fluvial	LUC0588851	Continental	Excelente
Mondoñedo	Río Tronceda - Coto da Recadeira	LUC0588871	Continental	Excelente
Navia de Suarna	Río Navia	LUC0588891	Continental	Boa
Outeiro de Rei	Río Miño - Santa Isabel	LUC0588901	Continental	Boa
Rábade	Río Miño – Ponte de Ferro	LUC1171741	Continental	Excelente
Ribadeo	As Catedrais	LUM0589001	Marítima	Excelente
Ribadeo	Esteiro - Ribadeo	LUM0588991	Marítima	Excelente
Ribadeo	O Cargadeiro	LUM0588961	Marítima	Excelente
Ribadeo	Os Bloques	LUM0588951	Marítima	Excelente
Ribadeo	Os Castros – AS Illas	LUM0588981	Marítima	Excelente
Ribadeo	Rocas Brancas	LUM0588971	Marítima	Excelente
Saviñao (O)	Río Miño - Praia da Cova	LUC0589031	Continental	Excelente
Vicedo (O)	Abrela	LUM0589041	Marítima	Excelente
Vicedo (O)	Areagrande	LUM0589051	Marítima	Excelente
Vicedo (O)	Arealonga – O Vicedo	LUM0589071	Marítima	Excelente
Vicedo (O)	Caolín	LUM0589081	Marítima	Excelente
Vicedo (O)	Vidreiro	LUM0589091	Marítima	Excelente
Vicedo (O)	Xilloi	LUM0589061	Marítima	Excelente
Vilalba	Río Madalena	LUC12777722	Continental	
Viveiro	Area	LUM0589101	Marítima	Excelente
Viveiro	Covas dereita	LUM0589121	Marítima	Excelente
Viveiro	Covas esquerda	LUM0589111	Marítima	Boa
Xove	Esteiro - Xove	LUM0588821	Marítima	Excelente
Xove	Lago - Xove	LUM0588791	Marítima	Excelente
Xove	Morás	LUM0588801	Marítima	Excelente

CONCELLO	ZONA DE BAÑO- PUNTO DE MUESTREO	CÓDIGO REXISTRO	TIPO DE AUGA	CLASIFICACIÓN SANITARIA
Xove	Portocelo - Xove	LUM0588811	Marítima	Excelente
Avión	Río Valderías	OUC0589211	Continental	Excelente
Bande	Encoro das Conchas - Portoquintela	OUC0589231	Continental	Excelente
Barco de Valdeorras (O)	Río Sil - O Barco de Valdeorras	OUC0589241	Continental	Boa
Beariz	Río Magros	OUC0589251	Continental	Excelente
Beariz	Río Tioira - Doade	OUC0589261	Continental	Excelente
Carballada de Valdeorras	Río Sil – Piscinas fluviais da Louxeira	OUC1115641	Continental	Boa
Castrelo de Miño	Encoro de Castrelo -Parque Náutico	OUC0589291	Continental	Excelente
Castrelo de Miño	Río Miño - O Ribeiriño	OUC0597451	Continental	Excelente
Castro Caldelas	Río Edo - Caldelas	OUC0589301	Continental	Excelente
Chandrea de Queixa	Encoro de Cardiego	OUC0589321	Continental	Excelente
Chandrea de Queixa	Río Rabal	OUC0589311	Continental	Excelente
Entrimo	Río Casal - As Perdices	OUC0589331	Continental	Excelente
Gudiña (A)	Río Ribeira	OUC0589341	Continental	Excelente
Laza	Río Cabras - Requeiro Seco	OUC0589351	Continental	Suficiente
Laza	Río Cabras - Correchouso	OUC1162211	Continental	Excelente
Laza	Río Carraxó – Soutelo Verde	OUC1162221	Continental	Boa
Laza	Río Támega- Tamicelas	OUC1162231	Continental	Boa
Monterrei	Río Bubal-Vilaza	OUC1269062	Continental	
Muíños	Encoro das Conchas - O Corgo -A Rola"	OUC0589371	Continental	Excelente
Ourense	Río Miño - A Antena	OUC0589381	Continental	Excelente
Veiga (A)	Encoro de Prada - O Coiñado	OUC0106551	Continental	Excelente
Veiga (A)	Encoro de Prada - Os Franceses	OUC0589401	Continental	Excelente
Verín	Río Támega	OUC0589411	Continental	Boa
Vilariño de Conso	Río Cenza - O Marcolongo	OUC0589431	Continental	Boa
Agolada	Encoro de Portodemouros – Área recreativa de Brocos	POC1244521	Continental	Excelente
Baiona	A Barbeira	POM0589471	Marítima	Excelente
Baiona	A Concheira	POM0589491	Marítima	Excelente
Baiona	A Ladeira	POM0589441	Marítima	Excelente

CONCELLO	ZONA DE BAÑO- PUNTO DE MUESTREO	CÓDIGO REXISTRO	TIPO DE AUGA	CLASIFICACIÓN SANITARIA
Baiona	A Ribeira - Baiona	POM0589461	Marítima	Excelente
Baiona	Dos Frades	POM0589481	Marítima	Excelente
Baiona	Santa Marta	POM0589451	Marítima	Excelente
Bueu	Agrelo	POM0589531	Marítima	Excelente
Bueu	Area de Bon	POM0589611	Marítima	Excelente
Bueu	Area dos Cans (Illa de Ons)	POM0589631	Marítima	Excelente
Bueu	Banda do Río	POM0652301	Marítima	Suficiente
Bueu	Beluso	POM0589571	Marítima	Excelente
Bueu	Canexol (Illa de Ons)	POM0589621	Marítima	Excelente
Bueu	Dorna (Illa de Ons)	POM0589501	Marítima	Excelente
Bueu	Lagos	POM0589601	Marítima	Excelente
Bueu	Lapamán	POM0589511	Marítima	Excelente
Bueu	Loureiro	POM0589541	Marítima	Excelente
Bueu	Melide (Illa de Ons)	POM0589641	Marítima	Excelente
Bueu	Mourisca	POM0589591	Marítima	Excelente
Bueu	Pescadoira	POM0589561	Marítima	Excelente
Bueu	Petís	POM0589551	Marítima	Excelente
Bueu	Portomaior	POM0589521	Marítima	Excelente
Bueu	Tuia	POM0589581	Marítima	Excelente
Cambados	A Torre San Sadurniño	POM0589701	Marítima	Excelente
Cambados	O Facho	POM0589661	Marítima	Boa
Cambados	Saiñas - Cambados	POM0589671	Marítima	Excelente
Cambados	San Tomé	POM0589681	Marítima	Excelente
Cangas	Areabrava	POM0589781	Marítima	Excelente
Cangas	Areacova	POM0589731	Marítima	Excelente
Cangas	Areamilla	POM0589821	Marítima	Excelente
Cangas	Arneles	POM0589751	Marítima	Excelente
Cangas	Barra	POM0589801	Marítima	Excelente
Cangas	Castiñeira	POM0589771	Marítima	Excelente
Cangas	Francón	POM0589721	Marítima	Excelente
Cangas	Liméns	POM0589811	Marítima	Excelente
Cangas	Melide	POM0589791	Marítima	Excelente
Cangas	Menduiña	POM0589711	Marítima	Excelente
Cangas	Nerga	POM0589841	Marítima	Excelente
Cangas	Pinténs	POM0589761	Marítima	Excelente
Cangas	Rodeira	POM0589831	Marítima	Excelente
Cangas	Salgueirón	POM0589851	Marítima	Excelente
Cangas	Vilariño	POM0589741	Marítima	Excelente
Catoira	Río Ulla - Peirao (paseo marítimo)	POM0589861	Marítima	Insuficiente

CONCELLO	ZONA DE BAÑO- PUNTO DE MUESTREO	CÓDIGO REXISTRO	TIPO DE AUGA	CLASIFICACIÓN SANITARIA
Cerdedo- Cotobade	Río Almofrei - Carballedo	POC0589871	Continental	Excelente
Cerdedo- Cotobade	Río Almofrei - Pozo Negro- Rebordelo	POC0589881	Continental	Boa
Cerdedo- Cotobade	Río Almofrei - Xesteira	POC0107521	Continental	Excelente
Cerdedo- Cotobade	Río Cabanelas - Viascón	POC0589891	Continental	Excelente
Cerdedo- Cotobade	Río Lárez - Calvelo	POC1034991	Continental	Excelente
Covelo	Río Tea - Maceira	POC0106571	Continental	Excelente
Estrada (A)	Río Liñares - Porta Pousada	POC0107151	Continental	Excelente
Estrada (A)	Río Ulla – A Praíña	POC1195231	Continental	Excelente
Grove (O)	A Barcela	POM0589961	Marítima	Excelente
Grove (O)	A Barrosa	POM0590011	Marítima	Excelente
Grove (O)	A Lanzada – O Grove	POM0590091	Marítima	Excelente
Grove (O)	Area da Cruz	POM0590071	Marítima	Excelente
Grove (O)	Area das Pipas	POM0589931	Marítima	Excelente
Grove (O)	Area de Reboredo	POM0590101	Marítima	Excelente
Grove (O)	Area Grande – O Grove	POM0589951	Marítima	Excelente
Grove (O)	Barreiriño	POM0589971	Marítima	Excelente
Grove (O)	Barreiro- Castiñeira	POM0589991	Marítima	Excelente
Grove (O)	Burato da Londra	POM0590031	Marítima	Excelente
Grove (O)	Con Negro	POM0590001	Marítima	Excelente
Grove (O)	Farruco	POM0590021	Marítima	Excelente
Grove (O)	Lavaxeira	POM0589921	Marítima	Excelente
Grove (O)	Mexilloeira	POM0589941	Marítima	Excelente
Grove (O)	O Carreiro – O Grove	POM0589981	Marítima	Excelente
Grove (O)	O Espiño	POM0590041	Marítima	Excelente
Grove (O)	O Portiño – O Grove	POM0590051	Marítima	Excelente
Grove (O)	Ponte da Toxa	POM0589901	Marítima	Excelente
Grove (O)	Raeiros - Paxareiro	POM0590081	Marítima	Excelente
Grove (O)	Rons	POM0589911	Marítima	Excelente
Grove (O)	Seixeliño	POM0590061	Marítima	Excelente
Guarda (A)	A Armona	POM1097891	Marítima	Excelente
Guarda (A)	A Lamiña	POM1098131	Marítima	Excelente
Guarda (A)	Area Grande – A Guarda	POM0590111	Marítima	Excelente
Guarda (A)	O Carreiro – A Guarda	POM0590121	Marítima	Excelente
Guarda (A)	O Muíño	POM0590131	Marítima	Excelente

CONCELLO	ZONA DE BAÑO- PUNTO DE MUESTREO	CÓDIGO REXISTRO	TIPO DE AUGA	CLASIFICACIÓN SANITARIA
Illa de Arousa (A)	Area da Secada	POM0591331	Marítima	Excelente
Illa de Arousa (A)	Bao - Canteira	POM0591391	Marítima	Excelente
Illa de Arousa (A)	Cabodeiro	POM0591321	Marítima	Excelente
Illa de Arousa (A)	Camaxe - Bao	POM0591381	Marítima	Excelente
Illa de Arousa (A)	Conserrado- Salinas	POM0591341	Marítima	Excelente
Illa de Arousa (A)	Espiñeiro - A Illa de Arousa	POM1187921	Marítima	Excelente
Illa de Arousa (A)	Lameira	POM0591351	Marítima	Excelente
Illa de Arousa (A)	Lavanqueira	POM0591371	Marítima	Excelente
Illa de Arousa (A)	Xastelas	POM0591361	Marítima	Excelente
Lalín	Río Deza - Pozo de Boi	POC0590141	Continental	Excelente
Lama (A)	Río Verdugo - A Lama	POC0590151	Continental	Excelente
Marín	Aguete	POM0590181	Marítima	Excelente
Marín	Loira	POM0590191	Marítima	Excelente
Marín	Mogor	POM0590171	Marítima	Excelente
Marín	Portocelo - Marín	POM0590161	Marítima	Excelente
Marín	Santo do Mar - A Coviña	POM0590201	Marítima	Excelente
Moaña	A Borna	POM0590301	Marítima	Excelente
Moaña	A Ribeira - Moaña	POM0590211	Marítima	Excelente
Moaña	A Xunqueira	POM0590271	Marítima	Excelente
Moaña	Areal de Fontexelo	POM0590321	Marítima	Excelente
Moaña	Canaval	POM0590221	Marítima	Excelente
Moaña	Mosqueira	POM0590261	Marítima	Excelente
Moaña	Niño do Corvo	POM0590231	Marítima	Excelente
Moaña	O Cocho	POM0590281	Marítima	Excelente
Moaña	O Con	POM0590251	Marítima	Excelente
Moaña	O Porto - Moaña	POM0590291	Marítima	Excelente
Moaña	Sobreira	POM0590311	Marítima	Excelente
Moaña	Tirán - Videira	POM0590241	Marítima	Excelente
Mondariz	Río Tea - Cernadela	POC0590341	Continental	Excelente
Mondariz	Río Tea - O Val	POC0590331	Continental	Boa
Nigrán	América	POM0590401	Marítima	Suficiente
Nigrán	Area Fofa	POM0590371	Marítima	Excelente
Nigrán	As Canas	POM0590351	Marítima	Excelente
Nigrán	Madorra	POM0590381	Marítima	Excelente
Nigrán	Panxón	POM0590391	Marítima	Excelente
Nigrán	Patos	POM0590361	Marítima	Excelente
Poio	A Canteira	POM0590511	Marítima	Excelente
Poio	Area da Barca - Covelo	POM0590481	Marítima	Excelente

CONCELLO	ZONA DE BAÑO- PUNTO DE MUESTREO	CÓDIGO REXISTRO	TIPO DE AUGA	CLASIFICACIÓN SANITARIA
Poio	As Sinas	POM0590451	Marítima	Excelente
Poio	Cabeceira	POM0590511	Marítima	Excelente
Poio	Campelo - Poio	POM0590531	Marítima	Excelente
Poio	Chancelas	POM0590501	Marítima	Excelente
Poio	Chancelas pequena	POM0590421	Marítima	Excelente
Poio	Fontemaior	POM0590461	Marítima	Excelente
Poio	Laño	POM1590471	Marítima	Excelente
Poio	Lourido - Poio	POM0590551	Marítima	Boa
Poio	Ouriceira	POM0590491	Marítima	Excelente
Poio	Padrón	POM0590521	Marítima	Boa
Poio	Raxó	POM0590441	Marítima	Boa
Poio	Xiorto	POM0590431	Marítima	Excelente
Ponte Caldelas	Río Verdugo - A Calzada	POC0590591	Continental	Excelente
Ponteareas	Río Tea - A Freixa I	POC0590561	Continental	Boa
Ponteareas	Río Tea - A Freixa II	POC0590571	Continental	Boa
Ponteareas	Río Tea - San Roque - Os Remedios	POC0590581	Continental	Boa
Pontevedra	Río Lárez - Pontevedra	POM0590411	Marítima	Insuficiente
Pontevedra	Río Verdugo - Ponte Sampaio	POM0106681	Marítima	Excelente
Redondela	Arealonga - Redondela	POM0590631	Marítima	Excelente
Redondela	Cesantes centro	POM0590601	Marítima	Excelente
Redondela	Cesantes dereita	POM0590611	Marítima	Excelente
Redondela	Rande	POM0590621	Marítima	Excelente
Ribadumia	Río Umia - Cabanelas	POC0590641	Continental	Boa
Rosal (O)	Río Miño-Eiras	POC1257582	Continental	
Rosal (O)	Río Tamuxe- Muíño das Aceñas	POC1258822	Continental	
Rosal (O)	Río Tamuxe- Tamuxe	POC12557692	Continental	
Sanxenxo	A Lanzada - Sanxenxo	POM0590661	Marítima	Excelente
Sanxenxo	A Lapa	POM0590671	Marítima	Excelente
Sanxenxo	A Nosa Señora da Lanzada	POM0590831	Marítima	Excelente
Sanxenxo	Agra	POM0590801	Marítima	Excelente
Sanxenxo	Areas dereita	POM0590791	Marítima	Excelente
Sanxenxo	Areas esquerda	POM0590781	Marítima	Excelente
Sanxenxo	Areas Gordas	POM0590681	Marítima	Excelente
Sanxenxo	Baltar	POM0590651	Marítima	Excelente
Sanxenxo	Bascuas	POM0159071	Marítima	Excelente

CONCELLO	ZONA DE BAÑO- PUNTO DE MUESTREO	CÓDIGO REXISTRO	TIPO DE AUGA	CLASIFICACIÓN SANITARIA
Sanxenxo	Canelas - Sanxenxo	POM0590741	Marítima	Excelente
Sanxenxo	Caneliñas	POM0590751	Marítima	Excelente
Sanxenxo	Espiñeiro - Sanxenxo	POM0590811	Marítima	Excelente
Sanxenxo	Foxos	POM0590691	Marítima	Excelente
Sanxenxo	Magor	POM0590701	Marítima	Excelente
Sanxenxo	Montalvo	POM0590721	Marítima	Excelente
Sanxenxo	Pampaído	POM1205151	Marítima	Excelente
Sanxenxo	Panadeira	POM0590771	Marítima	Excelente
Sanxenxo	Paxariñas	POM0590731	Marítima	Excelente
Sanxenxo	Pragueira	POM0590821	Marítima	Excelente
Sanxenxo	Silgar	POM0590761	Marítima	Excelente
Soutomaior	Matilde	POM0106861	Marítima	Excelente
Soutomaior	Muxeira	POM0106881	Marítima	Excelente
Soutomaior	Xunqueira	POM0106911	Marítima	Excelente
Tomiño	Río Miño - Goián	POC0590841	Continental	Excelente
Tui	Río Miño - Areeiros	POC0590851	Continental	Excelente
Tui	Río Miño - Penedo	POC0590861	Continental	Excelente
Vigo	A Sobreira	POM0591041	Marítima	Excelente
Vigo	Argazada	POM0590961	Marítima	Excelente
Vigo	Calzoa dereita- Foz	POM0590981	Marítima	Excelente
Vigo	Calzoa esquerda	POM0590971	Marítima	Excelente
Vigo	Canido	POM0591021	Marítima	Excelente
Vigo	Carracido (Illas Cíes)	POM0591091	Marítima	Excelente
Vigo	Carril	POM0591101	Marítima	Excelente
Vigo	Figueiras (Illas Cíes)	POM0591081	Marítima	Excelente
Vigo	Fontaíña	POM0590991	Marítima	Excelente
Vigo	Fontes	POM0590911	Marítima	Excelente
Vigo	Fortiñón	POM0591051	Marítima	Excelente
Vigo	Mende	POM0591111	Marítima	Excelente
Vigo	Mourisca	POM0590901	Marítima	Excelente
Vigo	O Adro	POM0590881	Marítima	Excelente
Vigo	O Portiño - Vigo	POM0591061	Marítima	Excelente
Vigo	O Vao - Baluarte	POM0591001	Marítima	Excelente
Vigo	Punta	POM0590871	Marítima	Excelente
Vigo	Rodas (Illas Cíes)	POM0591071	Marítima	Excelente
Vigo	Samil centro	POM0590931	Marítima	Excelente
Vigo	Samil dereita	POM0590951	Marítima	Excelente
Vigo	Samil esquerda	POM0590941	Marítima	Boa
Vigo	Santa Baia	POM0590891	Marítima	Excelente

CONCELLO	ZONA DE BAÑO- PUNTO DE MUESTREO	CÓDIGO REXISTRO	TIPO DE AUGA	CLASIFICACIÓN SANITARIA
Vigo	Tombo do Gato	POM0590921	Marítima	Excelente
Vigo	Toralla	POM0591011	Marítima	Excelente
Vigo	Xunqueiro	POM0591031	Marítima	Excelente
Vila de Cruces	Río Deza - Área Recreativa da Carixa	POC0591141	Continental	Boa
Vilaboa	Areiro	POM0591121	Marítima	Excelente
Vilaboa	Deilán	POM0591131	Marítima	Excelente
Vilaboa	Forno do Cal	POM0496461	Marítima	Excelente
Vilagarcía de Arousa	A Concha – Vilagarcía de Arousa	POM0591161	Marítima	Boa
Vilagarcía de Arousa	A Covacha	POM0496451	Marítima	Boa
Vilagarcía de Arousa	Campanario	POM0591181	Marítima	Excelente
Vilagarcía de Arousa	Canelas - Vilagarcía de Arousa	POM0591171	Marítima	Excelente
Vilagarcía de Arousa	Compostela	POM0591151	Marítima	Excelente
Vilagarcía de Arousa	Preguntoiro	POM0591191	Marítima	Excelente
Vilanova de Arousa	As Patiñas	POM0591301	Marítima	Excelente
Vilanova de Arousa	As Sinas - Pozo de Mar	POM0591211	Marítima	Excelente
Vilanova de Arousa	Cabalgada	POM0591281	Marítima	Excelente
Vilanova de Arousa	Castelete	POM0591291	Marítima	Excelente
Vilanova de Arousa	Con da Mina	POM0591251	Marítima	Excelente
Vilanova de Arousa	Corón - Borreiros	POM0591201	Marítima	Excelente
Vilanova de Arousa	Igrexa - Braña	POM0591241	Marítima	Excelente
Vilanova de Arousa	Mosqueiro - Poza da Vila	POM0591221	Marítima	Excelente
Vilanova de Arousa	O Bernal - O Fuciño do Porco	POM0591231	Marítima	Excelente
Vilanova de Arousa	O Terrón	POM0591261	Marítima	Excelente
Vilanova de Arousa	Pasaxe - O Bote	POM0591271	Marítima	Excelente

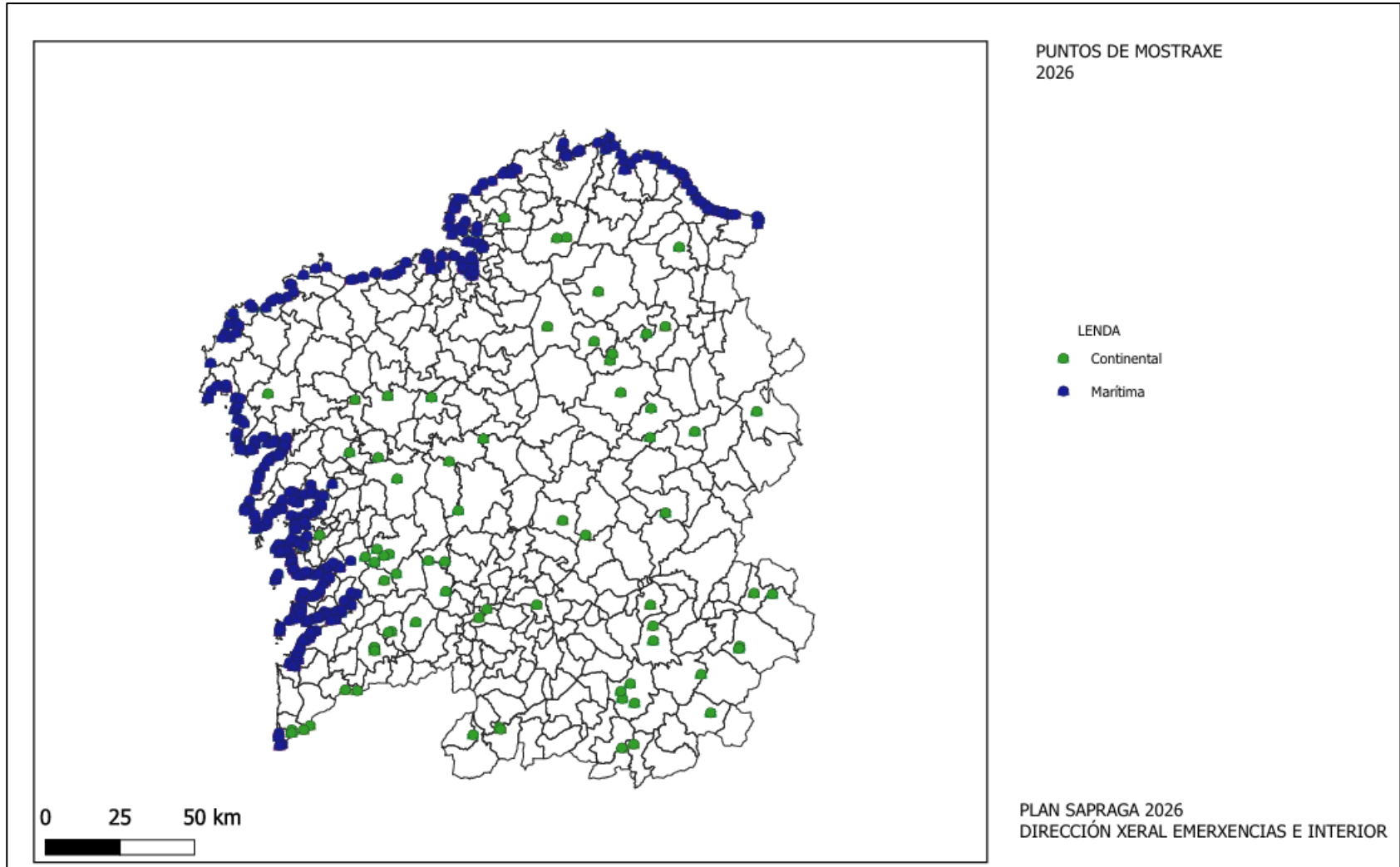

ANEXO II.- CATÁLOGO DE MEDIOS E RECURSOS

O Catálogo de medios e recursos é o correspondente ao Plan territorial de emerxencias de Galicia (Platerga).

Así mesmo, con carácter anual, previamente ao inicio da campaña de verán, actualízase o catálogo de servizos públicos de prevención e socorrismo, servizo horario e praias que contan co el.

ANEXO III.- CRITERIOS PARA A ANÁLISE DE RISCO EN PRAIAS

Para a clasificación das zonas de baño censadas como categoría 1, 2 ou 3, consideraranse os seguintes factores:

- a) Afluencia de persoas nas datas de máxima concorrencia
- b) Histórico de incidencias rexistradas
- c) Grao de urbanización.
- d) Condicións habituais da auga.
- e) Características físicas e contorno da praia/río.
- f) Actividades deportivas e de recreo que se realizan. Balizamento en zonas de baño.

Para o cálculo do risco, tomarase a afluencia de público na praia ou tramos de praia iguais ou superiores a 500 metros, nas datas de máximo uso anual.

- a) Afluencia

AFLUENCIA	Cualificación
Menos de 10 metros cadrados por persoa ou tramos de praia ou outra zona de baño cun número de persoas usuarias igual ou superior a 2.000 nunha superficie de vinte mil metros cadrados.	Alta
Entre 10 e 60 metros cadrados por persoa ou tramos de praia ou outra zona de baño cun número de persoas usuarias igual ou superior a 350 e menor de 2.000 persoas nunha superficie de vinte mil metros cadrados	Media
Máis de 60 metros cadrados por persoa ou tramos de praia ou outra zona de baño cun número de persoas usuarias inferior a 350 nunha superficie de vinte mil metros cadrados.	Baixa

- b) Histórico de incidencias rexistradas

Atendendo ás incidencias dos últimos cinco anos de incidentes graves e moi graves, entendendo como graves aqueles que puxeron en perigo a vida das persoas ou a súa integridade física e moi graves aqueles incidentes con resultado de morte.

INCIDENCIAS REXISTRADAS NOS ÚLTIMOS 5 ANOS	Valor
Un o máis incidentes moi graves nos últimos 5 anos	5
Un ou máis incidentes graves	3
Ningún accidente grave nin moi grave.	0

- c) Grao de urbanización

Atendendo ao tipo de praia, urbana, semiurbana ou illada, consideraranse:

GRAO DE URBANIZACIÓN	Valor
Urbana	5
Semiurbana	3
Illada	0

- d) Condicións habituais da auga. Condicións habituais do mar. En función das condicións de ondas e/ou a existencia de correntes que poidan afectar a seguridade das persoas usuarias.

CONDICIÓNS HABITUAIS DA AUGA	Valor
Existen habitualmente ondas de máis de 1 m ou correntes fortes	5
Existen ondas de altura superior a 0,5 m ou correntes que poden afectar a bañistas	3
Mar en calma ou condicións de correntes que non poden afectar os bañistas	0

- e) Características físicas, contorno da praia ou da zona de baño

Avaliarase a repercusión que o contorno pode ter sobre a seguridade das persoas usuarias e a facilidade de acceso aos medios de atención ás emerxencias.

CARACTERÍSTICAS FÍSICAS, CONTORNO, ACCESOS	Valor
Con perigos engadidos, dificultade das vías de acceso e evacuación, só accesible con medios aéreos o marítimos	5
Con perigos engadidos e accesibilidade con vehículo TT ou a pé	3
Con perigos engadidos sen dificultade de acceso	1
Sen perigos engadidos bo acceso.	0

- f) Actividades deportivas e de lecer que se realizan e balizamento en zonas de baño. Avaliarase o risco que supón a realización de actividades deportivas para as persoas que as realizan e para os demais usuarios.

ACTIVIDADES DEPORTIVAS E DE LECER NA PRAIA E NA ZONA DE BAÑO	Valor
Coexiste actividade náutica, deportiva e de baño e non hai balizamento nin sinalización de sectores deportivos	5
Coexiste actividade náutica, deportiva e de baño e non hai balizamento pero si sinalización de sectores deportivos	3
Coexiste actividade náutica, deportiva e de baño pero hai balizamento e non sinalización de sectores deportivos	1
Coexiste actividade náutica, deportiva e de baño e hai balizamento e sinalización de sectores deportivos.	0

A perigosidade da praia será a media aritmética dos factores excepto a afluencia, establecendo que:

- Se o valor se atopa entre 4 e 5, a perigosidade será alta.
- Si o valor se atopa entre 2 e 4, a perigosidade será media.
- Se o valor é menor de 2, a perigosidade será baixa.

Atendendo a estes factores, para as praias en que o uso non estea prohibido se establecen as seguintes categorías:

CATEGORÍA 1

Praias cunha afluencia masiva durante a época estival e/ou perigosidade alta.

CATEGORÍA 2

Praias con afluencia moderada e perigosidade media ou baixa.

CATEGORÍA 3

Praias con baixa afluencia e perigosidade media ou baixa.

		PERIGOSIDADE		
		ALTA	MEDIA	BAIXA
AFLUENCIA	ALTA	1	1	1
	MEDIA	1	2	2
	BAIXA	2	3	3

ANEXO IV.- PROCEDIMENTOS DE COMUNICACIÓN

COMUNICACIÓNS ORDINARIAS DO SERVIZO PÚBLICO DE PREVENCIÓN E SOCORRISMO DA PRAIA. APERTURA, PECHE, INCIDENTES REXISTRADOS NO DÍA	
1.- ENTRADA PRAIA	
Canle:	APLICACIÓN Sapraga
Cando:	Ao inicio da quenda
Comunica:	Apertura da praia Estado da mar, bandeira Condições meteorolóxicas Nº socorristas de servizo e horario previsto
2.- PECHE DA PRAIA	
Canle:	APLICACIÓN Sapraga
Cando:	ao finalizar o servizo
Comunica:	Peches da praia Incidentes rexistrados no día tipificados.

COMUNICACIÓNS EXTRAORDINARIAS DO SERVIZO PÚBLICO DE PREVENCIÓN E SOCORRISMO DA PRAIA. INCIDENTE GRAVE OU MOI GRAVE	
Canle:	teléfono 112
Cando:	ao detectar un incidente grave ou moi grave, ou por evolución desfavorable dunha incidencia,;
Comunica:	Tipo de incidente Nº de vítimas Estado das vítimas Primeiras actuacións Medios necesarios se for o caso Estado da mar, se for o caso
Mantén aberta canle de comunicación co CIAE112	

ANEXO V.- ELEMENTOS INFORMATIVOS NAS PRAIAS

No primeiro lugar, cómpre destacar a labor informativa do persoal de socorrismo, en concreto na divulgación das medidas de autoprotección.

Neste contexto, no ámbito das súas funcións, no marco da utilización de elementos flotantes (flotadores, inflables, etc)

- Verifican e informan sobre o estado do mar, mareas e correntes.
- Informan sobre os límites de seguridade e zonas recomendadas.
- Comproban a dispoñibilidade de elementos básicos de seguridade, como chalecos salvavidas ou outros dispositivos de flotación adecuados.

Respecto a labor preventiva relativa á natación en augas abertas:

- Informaran as persoas practicantes de natación en augas abertas sobre os riscos asociados a esta actividade.
- Recomendarán o uso de boia de seguridade como medida de autoprotección.
- Informará sobre o estado do mar, correntes, mareas, distancias e condicións meteorolóxicas.

Como elementos físicos nas praias, cómpre destacar:

Bandeiras

1.- Xerais

As bandeiras xerais identifican, con carácter xeral, o tipo de praia e, eventualmente, determinan as condicións de seguridade para o baño. Tales bandeiras son as seguintes:

- a) De cor vermella: Utilizarase con carácter permanente para sinalizar as praias clasificadas como de uso prohibido.
- b) De cor amarela: Utilizarase con carácter permanente para sinalizar as praias clasificadas como perigosas.
- c) De cor verde: Utilizarase con carácter permanente para sinalizar as praias clasificadas como libres.

Así mesmo, recoméndase o uso de símbolos gráficos nas bandeiras para que as persoas con daltonismo podan diferencialas, (código Color ADD).

Nas praias clasificadas como libres e perigosas poderá substituírse temporalmente a cor da bandeira xeral habitual que corresponda á súa clasificación, a fin de adecuar o uso ás condicións de seguridade para o baño existentes en cada momento, atendendo ao estado do mar, correntes, meteoroloxía ou outras circunstancias extraordinarias que conxuntamente se presenten, tales como contaminación biolóxica e química.

A bandeira vermella que eventualmente poida utilizarse en tales praias comportará a prohibición do baño nelas, aínda que tal prohibición non afectará necesariamente a práctica de determinados deportes ou a realización de competicións ou exhibicións náuticas por parte de deportistas federados, nin os adestramentos de equipos profesionais de rescate e socorrismo, cuxa práctica poderá permitirse cando o seu exercicio non supoña un grave risco para a vida humana e conte con elementos e medidas adecuadas de prevención e protección. Tal circunstancia deberá sinalizarse mediante a bandeira complementaria correspondente, que

deberá dispoñerse debaixo da bandeira vermella, conxuntamente no mesmo mastro. En todo caso deberán recollerse no correspondente plan de prevención e seguridade, con carácter xeral, as circunstancias e condicións en que se autorizan determinadas prácticas deportivas náuticas.

A bandeira amarela que eventualmente poida utilizarse nas praias libres comportará a adopción de determinadas limitacións e restricións canto ao baño, así como a adopción das medidas de seguridade que en cada caso se consideren adecuadas.

As bandeiras xerais terán forma rectangular, dun metro e medio de alto por un metro de longo, situadas sobre mastros que sobresaian da terra como mínimo tres metros e perfectamente visibles desde todos os accesos ás praias.

Unha mesma praia pode mostrar simultaneamente bandeiras de distinta cor en función da área de baño.

2.- Complementarias:

a.- De zonificación de actividade da praia: cadros brancos e negros tipo taboleiro de xadrez

Informan as persoas usuarias das actividades náutico-deportivas da localización e largura da canle de uso exclusivo para a navegación, e doutras actividades incompatibles co baño, e alertan as persoas usuarias da praia da delimitación da súa zona e dos perigos inherentes ás actividades da canle.

Sinalizan, a ambos os lados, o inicio da canle de acceso aos sectores restrinxidos á navegación e á práctica de actividades náutico-deportivas.

A forma ten que ser rectangular e dun mínimo de 1 metro de largo por 1,5 metros de longo; o cadro ten que ser de 0,50 m por 0,75 m.

b.- Posto sen vixilancia: laranxa

Informa todas as persoas usuarias da praia de que o equipo de salvamento non está dispoñible ou non está operativo porque recibiu o aviso de que unha ou máis persoas se extraviaron ou se produciu unha circunstancia de gravidade parecida, e avisa todos os usuarios da praia da nova situación. A forma ten que ser rectangular, de 1 metro de largo por 1,5 metros de longo.

Situarse no posto ou postos de vixilancia en que se produza esta circunstancia.

c.- Posto de socorro e primeiros auxilios: Utilizarase a cruz branca sobre fondo vermello. Sinalará a localización exacta do posto de primeiros auxilios. A cruz branca figurará no centro da bandeira e ocupará un 50 % da superficie. A forma da bandeira ten que ser rectangular, de 1 metro de largo por 1,5 metros de longo.

d.- Medusas: fondo branco e debuxo de dúas medusas cor lila

Alerta s persoas usuarias da praia da presenza de medusas en número suficiente para que se adopten as medidas preventivas e de seguridade adecuadas.

A forma ten que ser rectangular, de 1 metro de largo por 1,5 metros de longo.

Carteis informativos

Colocarase en cada praia en sitio visible, especialmente nos accesos habituais, un cartel ou carteis coa descrición gráfica, na cal se expresen, polo menos de maneira sucinta, as seguintes informacións:

- a) Descrición gráfica da praia e do seu código de identificación, así como a súasectorización e clasificación como libre, perigosa ou de uso prohibido, de darse o caso.
- b) O significado das bandeiras e as instrucións que se consideren convenientes en previsión de accidentes.
- c) Indicación do teléfono de emerxencias 1-1-2.
- d) A localización dos postos de vixilancia e primeiros auxilios, cando for o caso.
- e) As recomendacións gráficas para evitar riscos en relación coa utilización da praia.
- f) As épocas e horarios dos servizos de prevención e socorrismo, cando for o caso.

ANEXO VI- RECOMENDACIÓNS DE MEDIOS MÍNIMOS CON QUE DEBEN CONTAR AS PRAIAS

Praias de categoría 1 e 2

Recoméndas que as praias de categoría 1 e 2 conten ao menos cos seguintes medios materiais:

- a) un cartel informativo para cada acceso
- b) torre de vixilancia
- c) bandeiras de sinalización
- d) taboleiro espiñal con cinchas e inmovilizadores de cabeza (dama de Elche).
- e) unha embarcación de auxilio (pode ser compartida con praias continuas ou da mesma unidade morfolóxica)
- f) equipo de salvamento: flotadores de salvamento para cada socorrista (torpedos, floppy, tubo de rescate...), corda guía individual de salvamento, carretes de salvamento, aletas e lentes para cada socorrista, chalecos salvavidas, - tirantes de salvamento e chifres para cada socorrista.
- g) desfibrilador semiautomático
- h) un equipo de oxigenoterapia portátil con respiratorio manual de balón autoinflable con bolsa reservorio e cánulas Guedel de todas as medidas, e filtro HEPA para colocación entre máscara e balón, ademais de botella de oxíxeno de recambio.
- i) unha caixa de primeiros auxilios coas características establecidas pola autoridade competente en materia de sanidade
- k) comunicacións: telefonía e datos para comunicacións co CIAE112 e TETRA, se é o caso, que serán complementadas con comunicacións propias no areal.
- l) sistema de megafonía
- m) material para sinalizar zonas de baño (carteis, boias e dispositivos para ver a dirección do vento)
- n) prismáticos

Praias de categoría 3

Nas praias de categoría 3, a persoa coordinadora do servizo determinará, en función das circunstancias concorrentes, a composición do equipamento material necesario.

Con todo, naquelas praias en que non haxa equipo humano ten que haber, como mínimo, un cartel informativo que indique que se trata dunha praia non vixiada e recomendacións preventivas.

ANEXO VII.- CONTIDO MÍNIMO DO PLAN DE PREVENCIÓN E SEGURIDADE DA PRAIA

A seguir recóllese o contido mínimo que debe ter o Plan de Prevención e Seguridade de praia:

Identificación da praia

Descríbese a información relativa á praia, que servirá tamén para actualizar a Guía de praias do MITECO:

- Nome da praia, cala ou porción de costa en estudo, nomes alternativos
- Lonxitude da praia e largura media (en metros)
- Localización física (limites, localización e coordenadas xeográficas)
- Grao de ocupación, proximidade de núcleos urbanos
- Se presenta paseo marítimo, se presenta vexetación
- Accesos á praia, accesos para discapacitados, accesos para os vehículos de emerxencia.
- Tipo de praia, clasificación, composición...
- Vexetación, espazo natural protexido...
- Perfil da praia (disipativa, intermedia ou reflectiva)
- Perfil de acreción ou de verán –pendente mais forte- perfil de erosión ou de tormenta ou perfil de inverno –pendente máis suave -.
- Condicións de baño, distancia da zona de ruptura da onda en relación coa beira, ventos dominantes, dirección de incidencia das ondas e compoñentes do vento.
- Pendente da praia, presenza de *ripples* de fondo, barras mergulladas ou fosos. Obstáculos semimergullados ou mergullados.
- Correntes, fluxos de auga
- Accidentes xeográficos: espigóns
- Portos, illas, baixas ou calquera variación da xeografía terrestre ou mariña da praia.
- Elementos adicionais: Balizamento, zona de fondeo, embarcadoiros/peiraos.
- Servizos da praia: pasarelas para persoas con dificultades motoras, teléfonos, duchas, aseos, alugueres, Quioscos/balneiros, zonas de submarinismo, de surf ou deportivas, varadoiros...
- Seguridade: mastros de bandeiras, torres e postos de vixilancia
- Catalogación da praia.

Esta epígrafe virá acompañada dun plano onde se identifiquen os elementos descritos

Identificación do prestatario do SPS: para aquelas praias que teñan SPS, indicárase se é de xestión municipal, concesionario e identificación do responsable municipal.

Análise de riscos e elementos vulnerables.

Descrición dos principais elementos de risco que se atopan tanto na praia como na súa contorna e que circunstancialmente os poidan afectar. Terase en conta, polo menos, a configuración da praia, cambios bruscos de profundidade, mareas, correntes, ondas, ventos, tipo de uso, grao de utilización, actividades de risco, comportamentos e poboacións ou grupos máis vulnerables.

Este apartado virá acompañada dun plano onde se identifiquen os elementos vulnerables e os riscos, se é o caso.

Medios humanos e materiais.

Detallaranse os medios humanos (socorristas, supervisores, coordinador...) quendas de traballo, balizamento, carteis informativos, medios de intervención, medios de comunicación, medios sanitarios, material de rescate, vehículos, embarcacións etc. con que conta a praia.

Virá acompañado dun plano que identifique a localización destes medios.

Procedementos de actuación

Deberase indicar o sistema de alerta, as tácticas operativas de vixilancia nas torres e postos de vixilancia, de prestación de primeiros auxilios na praia e intervencións acuáticas, así como a coordinación existente entre os servizos de emerxencia. Recollerase tamén a reordenación do equipo humano para restablecer a vixilancia do servizo a pesar da emerxencia. Reflectiranse as actividades preventivas, de vixilancia e de salvamento.

Como mínimo teranse en conta as seguintes situacións: afogamento (fatal e non fatal), cadros convulsivos (epilepsia, ataque histérico, convulsión febril), intoxicación (drogas, alcol, estupefacientes), lesións producidas por calor (insolación, golpe de calor, queimadura), lesións producidas por frío (hidrocución, hipotermia), obstrución de vía aérea, picadura (peixe, insecto, outros animais), trastorno circulatorio (síncope, hemorraxia, parada cardíaca), traumatismo (cranio-encefálico, columna vertebral, escordadura, luxación, fractura, contusión, ferida), persoas perdidas, problemas de seguridade cidadá. Así mesmo, estableceranse procedementos de comunicacións, de cambio de cor de bandeira, de intervención/actuación.

Implantación e mantemento.

Especificarase a programación e contido das sesións de formación e adestramento do persoal de salvamento, así como as actividades de difusión, avaliación e revisións do plan de prevención e seguridade que se vaian a efectuar.

Os medios materiais serán sometidos ás revisións de mantemento e uso establecidas nas disposicións legais ou regulamentarias vixentes, así como as establecidas polo fabricante e/ou distribuidor. Estas operacións quedarán reflectidas no libro de rexistro de actividades.

Efectuarase, polo menos unha vez ao ano no período de máxima afluencia, un simulacro de emerxencia xeral, do cal se deducirán as conclusións precisas encamiñadas a lograr unha maior efectividade e mellora do Plan. Comunicarase con antelación á dirección xeral competente en materia de emerxencias a programación dos simulacros para realizar con suficiente antelación.

Se se produce unha emerxencia na praia como consecuencia da cal se ocasionen vítimas mortais, investigarase as súas causas, analizarase o comportamento das persoas e os equipos de intervención e adoptaranse as medidas correctoras necesarias para tentar evitar que poida repetirse.

ANEXO VIII.- ESTIMACIÓN DA CLASIFICACIÓN DAS ZONAS DE BAÑO

A seguir preséntase a clasificación das zonas de baño para o ano 2023. A estimación fíxose coa información da Guía de Praias do Ministerio de Transición Ecolóxica y Reto Demográfico, a información do sistema Náyade, os datos de incidencias que constan no repositorio do CIAE112, así como a información recollida na fase de consultas previas á aprobación do plan.

A clasificación debe ser actualizada todos os anos antes da tempada de verán, para o que se remite a través da FEGAMP a todos os concellos con zonas de baño censadas, estando facultado o Comité Asesor do presente plan para a súa actualización sen necesidade dunha tramitación do plan.

<http://nayadeciudadano.sanidad.gob.es/>

PROVINCIA	CONCELLO	NOME DA ZONA DE BAÑO	OUTRO NOME DA ZONA DE BAÑO	CATEGORÍA	AFLUENCIA	PERIGOSIDADE
Coruña (A)	Ames	RIO TAMBRE - AMES - TAPIA	TAPIA	1	Alta	Baixa
Coruña (A)	Ares	ARES	ARES	2	Media	Baixa
Coruña (A)	Ares	CHANTEIRO	CHANTEIRO	2	Media	Baixa
Coruña (A)	Ares	RASO - SESELLE	RASO - SESELLE	2	Media	Baixa
Coruña (A)	Arteixo	A HUCHA	A HUCHA	1	Alta	Baixa
Coruña (A)	Arteixo	A SALSA-REPIBELO	A SALSA	2	Media	Baixa
Coruña (A)	Arteixo	ALBA - SABON	ALBA-SABON	2	Media	Baixa
Coruña (A)	Arteixo	AREA GRANDE DE SUEVOS	AREA GRANDE DE SUEVOS	2	Media	Baixa
Coruña (A)	Arteixo	BARRAÑAN	BARRAÑAN	1	Alta	Alta
Coruña (A)	Arteixo	COMBOUZAS	COMBOUZAS	1	Alta	Media
Coruña (A)	Arteixo	O REIRO	O REIRO	2	Media	Baixa
Coruña (A)	Arteixo	PORTO DE SUEVOS	PORTO DE SUEVOS	2	Media	Baixa
Coruña (A)	Arteixo	VALCOVO	VALCOBO	1	Alta	Alta
Coruña (A)	Bergondo	GANDARIO DEREITA	GANDARIO	1	Alta	Baixa
Coruña (A)	Bergondo	O PEDRIDO DEREITA	O PEDRIDO	1	Alta	Media
Coruña (A)	Bergondo	REGUEIRO	Sen Especificar	3	Baixa	Baixa
Coruña (A)	Boiro	BARRAÑA	BARRAÑA	1	Alta	Baixa
Coruña (A)	Boiro	BARRAÑA SANTIÑO	BARRAÑA SANTIÑO	1	Alta	Baixa

PROVINCIA	CONCELLO	NOME DA ZONA DE BAÑO	OUTRO NOME DA ZONA DE BAÑO	CATEGORÍA	AFLUENCIA	PERIGOSIDADE
Coruña (A)	Boiro	CARRAGUEIROS	CARRAGUEIROS	1	Alta	Baixa
Coruña (A)	Boiro	LADEIRA DO CHAZO	LADEIRA DO CHAZO	2	Media	Baixa
Coruña (A)	Boiro	MAÑONS	MAÑONS	2	Media	Baixa
Coruña (A)	Boiro	PERALTO	PERALTO	2	Media	Media
Coruña (A)	Boiro	PIÑEIRON	PIÑEIRON	2	Media	Baixa
Coruña (A)	Boiro	PORTOMOURO	PORTOMOURO	3	Baixa	Baixa
Coruña (A)	Boiro	RETORTA	RETORTA	1	Alta	Baixa
Coruña (A)	Boiro	RIBEIRA GRANDE	RIBEIRA GRANDE	3	Baixa	Baixa
Coruña (A)	Cabana de Bergantiños	REBORDELO	Sin Especificar	2	Media	Baixa
Coruña (A)	Cabanas	A MAGDALENA	A MAGDALENA	1	Alta	Baixa
Coruña (A)	Cabanas	CHAMOSO	CHAMOSO	3	Baixa	Baixa
Coruña (A)	Camariñas	A AREIÑA BRANCA	A AREIÑA BRANCA	3	Baixa	Baixa
Coruña (A)	Camariñas	AREA DA VILA	AREA DA VILA	2	Media	Media
Coruña (A)	Camariñas	AREA LONGA - CAMARIÑAS	AREA LONGA	3	Baixa	Baixa
Coruña (A)	Camariñas	AROU	AROU	3	Baixa	Baixa
Coruña (A)	Camariñas	LINGUNDE	LINGUNDE	2	Media	Baixa
Coruña (A)	Camariñas	LOBEIRAS	LOBEIRAS	1	Alta	Media
Coruña (A)	Camariñas	O ARIÑO	O ARIÑO	1	Alta	Baixa
Coruña (A)	Camariñas	O LAGO - CAMARIÑAS	O LAGO	3	Baixa	Baixa
Coruña (A)	Carballo	ARNADOS	Sin Especificar	1	Alta	Media
Coruña (A)	Carballo	PEDRA DO SAL	PEDRA DO SAL	2	Media	Media
Coruña (A)	Carballo	RAZO	RAZO	1	Alta	Alta
Coruña (A)	Carballo	RIA DE BALDAIO	RIA DE BALDAIO	1	Alta	Baixa
Coruña (A)	Carballo	SAIÑAS	BALDAIO	1	Alta	Alta
Coruña (A)	Cariño	BASTEIRA	BASTEIRA	2	Media	Media
Coruña (A)	Cariño	FIGUEIRAS	FIGUEIRAS	1	Alta	Baixa
Coruña (A)	Cariño	FORNOS	FORNOS	1	Alta	Baixa

PROVINCIA	CONCELLO	NOME DA ZONA DE BAÑO	OUTRO NOME DA ZONA DE BAÑO	CATEGORÍA	AFLUENCIA	PERIGOSIDADE
Coruña (A)	Cariño	PEIRAL	PEIRAL	1	Alta	Media
Coruña (A)	Carnota	A INSUELA	A INSUELA	3	Baixa	Baixa
Coruña (A)	Carnota	ARDELEIRO	ARDELEIRO	3	Baixa	Baixa
Coruña (A)	Carnota	AREA BRANCA	AREA BLANCA	3	Baixa	Baixa
Coruña (A)	Carnota	CALDEBARCOS	CALDEBARCOS	3	Baixa	Baixa
Coruña (A)	Carnota	CORNA BECERRA	CORNA BECERRA	3	Baixa	Media
Coruña (A)	Carnota	LARIÑO - CARNOTA	LARIÑO	2	Media	Baixa
Coruña (A)	Carnota	MAR DE LIRA	MAR DE LIRA	2	Media	Baixa
Coruña (A)	Carnota	PORTO CUBELO	PORTO CUBELO	3	Baixa	Baixa
Coruña (A)	Carnota	PORTO QUILMAS	PORTO QUILMAS	3	Baixa	Baixa
Coruña (A)	Carnota	SAN MAMEDE (BOCA DO RIO) - CARNOTA	SAN MAMEDE (BOCA DO RIO)- CARNOTA	2	Media	Baixa
Coruña (A)	Carnota	SAN PEDRO - CARNOTA	SAN PEDRO	3	Baixa	Media
Coruña (A)	Cedeira	AREA LONGA - CEDEIRA	AREA LONGA	1	Alta	Baixa
Coruña (A)	Cedeira	MAGDALENA	MAGDALENA	1	Alta	Baixa
Coruña (A)	Cee	ESTORDE	ESTORDE	2	Media	Baixa
Coruña (A)	Cee	GURES	GURES	3	Baixa	Baixa
Coruña (A)	Corcubión	QUENXE	RAPOSIÑOS	1	Alta	Baixa
Coruña (A)	Corcubión	SANTA ISABEL	SANTA ISABEL	1	Alta	Baixa
Coruña (A)	Coruña (A)	AS LAPAS	AS LAPAS	1	Alta	Baixa
Coruña (A)	Coruña (A)	MATADOIRO	MATADERO	1	Alta	Media
Coruña (A)	Coruña (A)	ORZAN	ORZAN	1	Alta	Alta
Coruña (A)	Coruña (A)	O PARROTE	O PARROTE	1	Alta	Media
Coruña (A)	Coruña (A)	OZA - LAZARETO	OZA - LAZARETO	1	Alta	Baixa
Coruña (A)	Coruña (A)	RIAZOR	RIAZOR	1	Alta	Alta
Coruña (A)	Coruña (A)	SAN AMARO	SAN AMARO	1	Alta	Media
Coruña (A)	Dumbría	EZARO	EZARO	1	Alta	Media

PROVINCIA	CONCELLO	NOME DA ZONA DE BAÑO	OUTRO NOME DA ZONA DE BAÑO	CATEGORÍA	AFLUENCIA	PERIGOSIDADE
Coruña (A)	Fene	ALMIEIRAS	ALMIEIRAS	3	Baixa	Baixa
Coruña (A)	Fene	COIDO	COIDO	2	Media	Baixa
Coruña (A)	Fene	MANIÑOS	MANIÑOS	3	Baixa	Baixa
Coruña (A)	Fene	RIO SANDEU	RIO SANDEU	3	Baixa	Baixa
Coruña (A)	Ferrol	A CABANA	A CABANA	2	Media	Media
Coruña (A)	Ferrol	A FRAGATA	A FRAGATA	1	Alta	Media
Coruña (A)	Ferrol	A GRAÑA	A GRAÑA	2	Media	Baixa
Coruña (A)	Ferrol	CARANZA	Sin Especificar	1	Alta	Media
Coruña (A)	Ferrol	CARIÑO	CARIÑO	2	Media	Baixa
Coruña (A)	Ferrol	DONIÑOS	DONIÑOS	1	Alta	Alta
Coruña (A)	Ferrol	ESMELLE	ESMELLE	1	Alta	Baixa
Coruña (A)	Ferrol	O VILAR - FERROL	O VILAR	2	Media	Baixa
Coruña (A)	Ferrol	COVAS	PAREIXAL	1	Alta	Media
Coruña (A)	Ferrol	PONZOS	PONZOS	2	Media	Baixa
Coruña (A)	Ferrol	SAN FELIPE	SAN FELIPE	2	Media	Baixa
Coruña (A)	Ferrol	SAN XURXO	SAN XURXO	1	Alta	Media
Coruña (A)	Ferrol	SANTA COMBA	SANTA COMBA	1	Alta	Baixa
Coruña (A)	Fisterra	CORVEIRO	CORVEIRO	3	Baixa	Baixa
Coruña (A)	Fisterra	LANGOSTEIRA	LANGOSTEIRA	2	Media	Baixa
Coruña (A)	Fisterra	RIBEIRA	PRAIA DO ROSTRO	2	Media	Baixa
Coruña (A)	Fisterra	SARDIÑEIRO	Sin Especificar	3	Baixa	Media
Coruña (A)	Laracha (A)	CAION DEREITA	CAION	1	Alta	Alta
Coruña (A)	Laxe	ARNADO - BOAÑO - TRABA	ARNADO- BOAÑO - TRABA	3	Baixa	Baixa
Coruña (A)	Laxe	LAXE CENTRO	LAXE	1	Alta	Media
Coruña (A)	Laxe	SOESTO	SOESTO	3	Baixa	Baixa
Coruña (A)	Laxe	TRABA	TRABA	3	Baixa	Baixa
Coruña (A)	Malpica de Bergantiños	PRAIA DE SEIRUGA	Sin Especificar	2	Media	Baixa

PROVINCIA	CONCELLO	NOME DA ZONA DE BAÑO	OUTRO NOME DA ZONA DE BAÑO	CATEGORÍA	AFLUENCIA	PERIGOSIDADE
Coruña (A)	Malpica de Bergantiños	PRAIA MAIOR	PRAIA MAIOR	1	Alta	Alta
Coruña (A)	Mañón	BARES	BARES	2	Media	Baixa
Coruña (A)	Mañón	ESTEIRO - MAÑÓN	ESTEIRO	1	Media	Alta
Coruña (A)	Mañón	VILELA	VILELA	3	Baixa	Baixa
Coruña (A)	Mazaricos	RIO BEBA-MAZARICOS - A PONTENOVA	A PONTENOVA	2	Media	Baixa
Coruña (A)	Melide	RIO FURELOS - MELIDE	RIO FURELOS - MELIDE	2	Media	Baixa
Coruña (A)	Miño	A RIBEIRA - MIÑO PEQUENA	A RIBEIRA	2	Media	Baixa
Coruña (A)	Miño	ALAMEDA	ALAMEDA	2	Media	Baixa
Coruña (A)	Miño	LAGO-MIÑO	LAGOS- MIÑO	3	Baixa	Baixa
Coruña (A)	Miño	MARIN	MARIN	3	Baixa	Media
Coruña (A)	Miño	MIÑO GRANDE DEREITA	MIÑO GRANDE	1	Alta	Baixa
Coruña (A)	Miño	PERBES - ANDAHIO	PERBES - ANDAHIO	1	Alta	Media
Coruña (A)	Mugardos	BESTARRUZA	Sin Especificar	3	Baixa	Baixa
Coruña (A)	Muros	A AREA MAIOR	A AREA MAIOR	3	Baixa	Baixa
Coruña (A)	Muros	A ROCHA	A ROCHA	3	Baixa	Baixa
Coruña (A)	Muros	A VOUGA	A VOUGA	1	Alta	Baixa
Coruña (A)	Muros	AGROCOVO	AGROCOVO	3	Baixa	Baixa
Coruña (A)	Muros	AREA LONGA - MUROS	AREA LONGA-CABANAS	3	Baixa	Baixa
Coruña (A)	Muros	AREA MAIOR	AREA MAIOR	3	Baixa	Baixa
Coruña (A)	Muros	BORNALLE	BORNALLE	3	Baixa	Baixa
Coruña (A)	Muros	LARIÑO - MUROS	LARIÑO	3	Baixa	Baixa
Coruña (A)	Muros	LIÑARES	LIÑARES	3	Baixa	Baixa
Coruña (A)	Muros	MEDRON-UIA	MEDRON-UIA	3	Baixa	Baixa
Coruña (A)	Muros	O CABO	O CABO	3	Baixa	Baixa
Coruña (A)	Muros	O ESPADANAL	O ESPADANAL	1	Alta	Baixa
Coruña (A)	Muros	O FOGAREIRO	O FOGAREIRO	3	Baixa	Baixa

PROVINCIA	CONCELLO	NOME DA ZONA DE BAÑO	OUTRO NOME DA ZONA DE BAÑO	CATEGORÍA	AFLUENCIA	PERIGOSIDADE
Coruña (A)	Muros	O PORTIÑO DO MAIO	O PORTIÑO DO MAIO	2	Media	Baixa
Coruña (A)	Muros	O PORTO DO ANCORADOIRO	O PORTO DO ANCORADOIRO	2	Media	Baixa
Coruña (A)	Muros	PARAMEAN	PARAMEAN	2	Media	Baixa
Coruña (A)	Muros	REIMUNDEZ	REIMUNDEZ	3	Baixa	Baixa
Coruña (A)	Muros	SAN FRANCISCO CENTRO	SAN FRANCISCO	1	Alta	Baixa
Coruña (A)	Muros	SEIXAL-AREA DO MEDIO	SEIXAL-AREA DO MEDIO	3	Baixa	Baixa
Coruña (A)	Muros	SOMORTO	SOMORTO	3	Baixa	Baixa
Coruña (A)	Muros	VENTIN - O SALTO	PLAYA O SALTO	2	Media	Baixa
Coruña (A)	Muxía	A CRUZ	A CRUZ	2	Media	Baixa
Coruña (A)	Muxía	AREA MAIOR	AREA MAIOR	3	Baixa	Baixa
Coruña (A)	Muxía	ESPIÑEIRIDO - MUXIA	ESPIÑEIRIDO	3	Baixa	Baixa
Coruña (A)	Muxía	LOURIDO - MUXIA	LOURIDO	3	Baixa	Baixa
Coruña (A)	Muxía	NEMIÑA	NEMIÑA	3	Baixa	Baixa
Coruña (A)	Muxía	O LAGO - MUXIA	O LAGO- LEIS	2	Media	Baixa
Coruña (A)	Neda	RIO CASTRO - NEDA - A PONTE DA COVELUDA	A PONTE DA COBELUDA	2	Media	Baixa
Coruña (A)	Noia	BOA GRANDE	BOA GRANDE	1	Alta	Baixa
Coruña (A)	Noia	BOA PEQUENA	BOA PEQUENA	1	Alta	Baixa
Coruña (A)	Oleiros	BASTIAGUEIRO	BASTIAGUEIRO	1	Alta	Media
Coruña (A)	Oleiros	ESPIÑEIRO - OLEIROS	ESPIÑEIRO	1	Alta	Baixa
Coruña (A)	Oleiros	MERA	PLAYA MERA	1	Alta	Baixa
Coruña (A)	Oleiros	NAVAL - SANTA CRUZ	NAVAL - STA. CRUZ	2	Media	Baixa
Coruña (A)	Oleiros	SANTA CRISTINA DEREITA	SANTA CRISTINA	1	Alta	Baixa
Coruña (A)	Oleiros	SANTA CRISTINA DESAGUADOIRO DO RIO	SANTA CRISTINA	1	Alta	Baixa
Coruña (A)	Ortigueira	A CONCHA - ORTIGUEIRA	A CONCHA	2	Media	Media
Coruña (A)	Ortigueira	BIMBIEIRO	BIMBIEIRO	2	Media	Baixa

PROVINCIA	CONCELLO	NOME DA ZONA DE BAÑO	OUTRO NOME DA ZONA DE BAÑO	CATEGORÍA	AFLUENCIA	PERIGOSIDADE
Coruña (A)	Ortigueira	MOROUZOS	MOROUZOS	2	Media	Baixa
Coruña (A)	Ortigueira	SAN ANTONIO	SAN ANTONIO	2	Media	Media
Coruña (A)	Outes	BROÑA	BROÑA	1	Alta	Baixa
Coruña (A)	Pino (O)	RIO TAMBRE - O PINO - A TARROEIRA DEREITA	A TARROEIRA	3	Baixa	Baixa
Coruña (A)	Pobra do Caramiñal (A)	A BARCA	A BARCA	1	Alta	Baixa
Coruña (A)	Pobra do Caramiñal (A)	A CORNA	A CORNA	2	Media	Baixa
Coruña (A)	Pobra do Caramiñal (A)	AREAL	AREAL	1	Alta	Baixa
Coruña (A)	Pobra do Caramiñal (A)	ILLA	ILLA	1	Alta	Baixa
Coruña (A)	Pobra do Caramiñal (A)	LOMBIÑA	LOMBIÑA	3	Baixa	Baixa
Coruña (A)	Pobra do Caramiñal (A)	RAPOSIÑOS	RAPOSIÑOS	1	Alta	Baixa
Coruña (A)	Ponteceso	A ERMIDA	A ERMIDA	2	Media	Baixa
Coruña (A)	Ponteceso	ARNELA	ARNELA	2	Media	Baixa
Coruña (A)	Ponteceso	BALARES	BALARES	1	Alta	Baixa
Coruña (A)	Ponteceso	NIÑONS	NIÑONS	3	Baixa	Baixa
Coruña (A)	Ponteceso	OSMO	OSMO	1	Alta	Media
Coruña (A)	Pontedeume	INSUA	INSUA	1	Alta	Baixa
Coruña (A)	Pontedeume	PERBES - ANDAHIO - PONTEDEUME	PERBES-ANDAHIO	1	Alta	Media
Coruña (A)	Pontedeume	SOPAZOS	SOPAZOS	3	Baixa	Baixa
Coruña (A)	Pontes de García Rodríguez (As)	ENCORO DA RIBEIRA-AS PONTES	ENCORO DA RIBEIRA- AS PONTES	2	Media	Baixa
Coruña (A)	Pontes de García Rodríguez (As)	PRAIA DO LAGO	Sin Especificar	2	Media	Baixa
Coruña (A)	Porto do Son	A AGUIEIRA	A AGUIEIRA	2	Media	Baixa
Coruña (A)	Porto do Son	A GAFA	A GAFA	1	Alta	Baixa
Coruña (A)	Porto do Son	A ORNANDA	A ORNANDA	1	Alta	Baixa
Coruña (A)	Porto do Son	A TELLEIRA	A TEILLEIRA	3	Baixa	Baixa

PROVINCIA	CONCELLO	NOME DA ZONA DE BAÑO	OUTRO NOME DA ZONA DE BAÑO	CATEGORÍA	AFLUENCIA	PERIGOSIDADE
Coruña (A)	Porto do Son	A VILA	A VILA	3	Baixa	Baixa
Coruña (A)	Porto do Son	AREA LONGA	AREA LONGA	3	Baixa	Baixa
Coruña (A)	Porto do Son	ARNELA-FONFORRON	PLAYA FONFORRÓN	2	Media	Baixa
Coruña (A)	Porto do Son	AS FURNAS	AS FURNAS	1	Baixa	Alta
Coruña (A)	Porto do Son	CABEIRO	CABEIRO	1	Alta	Baixa
Coruña (A)	Porto do Son	COIRA DEREITA	COIRA-ENTREPUNTAS	1	Alta	Baixa
Coruña (A)	Porto do Son	ESPIÑEIRIDO	ESPIÑEIRIDO	3	Baixa	Media
Coruña (A)	Porto do Son	O DIQUE	O DIQUE	2	Media	Baixa
Coruña (A)	Porto do Son	O POZO	O POZO	2	Media	Baixa
Coruña (A)	Porto do Son	QUEIRUGA	QUEIRUGA	2	Media	Baixa
Coruña (A)	Porto do Son	RIO SIEIRA	RIO SIEIRA	2	Media	Baixa
Coruña (A)	Porto do Son	SUBIGREXA	SUBIGREXA	2	Media	Baixa
Coruña (A)	Rianxo	A TORRE	A TORRE	2	Media	Baixa
Coruña (A)	Rianxo	AS CUNCHAS	AS CUNCHAS	2	Media	Baixa
Coruña (A)	Rianxo	TANXIL	TANXIL	1	Alta	Baixa
Coruña (A)	Ribeira	A AMEIXIDA	A AMEIXIDA	2	Media	Baixa
Coruña (A)	Ribeira	A CORNA - RIBEIRA	A CORNA	1	Alta	Baixa
Coruña (A)	Ribeira	A MURALLA	A MURALLA	3	Baixa	Baixa
Coruña (A)	Ribeira	AREA SECADA	AREA SECADA	2	Media	Baixa
Coruña (A)	Ribeira	BALIEIROS	BALIEIROS	3	Baixa	Media
Coruña (A)	Ribeira	BALUARTE	BALUARTE	2	Media	Baixa
Coruña (A)	Ribeira	CASTIÑEIRAS	Sin Especificar	1	Alta	Baixa
Coruña (A)	Ribeira	CATIA-CASTRO	O CASTRO	1	Alta	Baixa
Coruña (A)	Ribeira	COROSO	COROSO	2	Media	Media
Coruña (A)	Ribeira	CORRUBEDO	CORRUBEDO	2	Media	Baixa
Coruña (A)	Ribeira	MOSQUEIROS	MOSQUEIROS	2	Media	Baixa
Coruña (A)	Ribeira	O PORTO - RIBEIRA	O PORTO	3	Baixa	Baixa

PROVINCIA	CONCELLO	NOME DA ZONA DE BAÑO	OUTRO NOME DA ZONA DE BAÑO	CATEGORÍA	AFLUENCIA	PERIGOSIDADE
Coruña (A)	Ribeira	O PRADO	O PRADO	2	Media	Baixa
Coruña (A)	Ribeira	O TOURO	O TOURO	2	Media	Baixa
Coruña (A)	Ribeira	O VILAR- RIBEIRA	O VILAR	1	Media	Alta
Coruña (A)	Ribeira	RIO AZOR	RIO AZOR	2	Media	Media
Coruña (A)	Roís	RIO ROIS- SEIRA	SEIRA	3	Baixa	Baixa
Coruña (A)	Sada	ARNELA	ARNELA	3	Baixa	Baixa
Coruña (A)	Sada	CIRRO	CIRRO	1	Alta	Baixa
Coruña (A)	Sada	MORAZON	MORAZON	3	Baixa	Baixa
Coruña (A)	Sada	SADA DELICIAS	SADA DELICIAS	1	Alta	Baixa
Coruña (A)	Sada	SADA NOVA	SADA NOVA	1	Alta	Baixa
Coruña (A)	Sada	SAN PEDRO	SAN PEDRO	1	Alta	Baixa
Coruña (A)	Trazo	RIO TAMBRE - TRAZO - CHAIAN	CHAIAN	2	Media	Baixa
Coruña (A)	Valdoviño	A FROUXEIRA	FROUXEIRA	1	Alta	Alta
Coruña (A)	Valdoviño	BALEO	BALEO	1	Alta	Media
Coruña (A)	Valdoviño	CAMPELO	CAMPELO	2	Media	Media
Coruña (A)	Valdoviño	MEIRAS	MEIRAS	1	Alta	Media
Coruña (A)	Valdoviño	MOURILLA-OS BOTES	MOURILLA-OS BOTES	2	Media	Baixa
Coruña (A)	Valdoviño	PANTIN	PANTIIN	1	Alta	Alta
Coruña (A)	Valdoviño	VILARRUBE	VILLARRUBE	1	Alta	Baixa
Lugo	Baralla	RÍO NEIRA	Sen Especificar	3	Baixa	Baixa
Lugo	Barreiros	ACANTILADO-REMIOR	ACANTILADO-REMIOR	2	Media	Media
Lugo	Barreiros	ALTAR	ALTAR	2	Media	Media
Lugo	Barreiros	AREALONGA	AREALONGA	2	Media	Media
Lugo	Barreiros	AS PASADAS	AS PASADAS	1	Media	Alta
Lugo	Barreiros	COTO	COTO	2	Media	Media
Lugo	Barreiros	FONTELA-VALEA	FONTELA-VALEA	1	Alta	Alta

PROVINCIA	CONCELLO	NOME DA ZONA DE BAÑO	OUTRO NOME DA ZONA DE BAÑO	CATEGORÍA	AFLUENCIA	PERIGOSIDADE
Lugo	Barreiros	LONGARA	LONGARA	1	Alta	Media
Lugo	Begonte	RIO LADRA - BEGONTE	BEGONTE	2	Media	Baixa
Lugo	Burela	A MAROSA	A MAROSA	1	Media	Alta
Lugo	Burela	O CANTIÑO	O CANTIÑO	1	Alta	Baixa
Lugo	Burela	O PORTELO	O PORTELO	1	Alta	Media
Lugo	Burela	RIL	RIL	2	Media	Baixa
Lugo	Castro de Rei	RIO AZUMARA CASTRO DE REI	ÁREA RECREATIVA DO RÍO AZÚMARA	1	Alta	Baixa
Lugo	Cervo	CAOSA	CAOSA	3	Baixa	Baixa
Lugo	Cervo	CUBELAS	CUBELAS	1	Alta	Baixa
Lugo	Cervo	O TORNO	O TORNO	1	Alta	Baixa
Lugo	Cervo	RUETA	RUETA	3	Baixa	Baixa
Lugo	Chantada	ENCORO SANGOÑEDO-CHANTADA	O SANGOÑEDO	2	Media	Baixa
Lugo	Corgo (O)	RIO CHAMOSO	Sin Especificar	3	Baixa	Baixa
Lugo	Cospeito	RIO MIÑO - COSPEITO - XUSTAS	ÁREA RECREATIVA DE XUSTÁS	3	Baixa	Baixa
Lugo	Foz	AREALONGA	AREALONGA	3	Baixa	Media
Lugo	Foz	AREOURA - AREA BRAVA	AREOURA	3	Baixa	Media
Lugo	Foz	AS POLAS	AS POLAS	2	Media	Media
Lugo	Foz	LLAS	LLAS	2	Media	Baixa
Lugo	Foz	OS XUNCOS	OS XUNCOS	3	Baixa	Baixa
Lugo	Foz	PAMPILLOSA	PAMPILLOSA	3	Baixa	Media
Lugo	Foz	PEIZAS	PEIZAS	2	Media	Media
Lugo	Foz	PRAIA A RAPADOIRA	A RAPADOIRA	1	Alta	Media
Lugo	Foz	TUPIDE	Sin Especificar	2	Media	Baixa
Lugo	Guitiriz	RIO ESCÁDEBAS - GUITIRIZ - OS SETE MUIÑOS	OS SETE MUIÑOS	2	Media	Baixa

PROVINCIA	CONCELLO	NOME DA ZONA DE BAÑO	OUTRO NOME DA ZONA DE BAÑO	CATEGORÍA	AFLUENCIA	PERIGOSIDADE
Lugo	Incio (O)	AREA RECREATIVA DA FERVENZA	Sen Especificar	3	Baixa	Baixa
Lugo	Láncara	A POBRA DE SAN XIAO	AREA RECREATIVA FLUVIAL A POBRA DE SAN XIAO	3	Baixa	Baixa
Lugo	Lugo	RIO MIÑO - LUGO	CLUB FLUVIAL RIO MIÑO	2	Media	Baixa
Lugo	Mondoñedo	RIO TRONCEDA - MONDOÑEDO - COTO DA RECADEIRA	COTO DA RECADEIRA	3	Baixa	Baixa
Lugo	Navia de Suarna	RIO NAVIA - NAVIA DE SUARNA	NAVIA DE SUARNA	3	Baixa	Baixa
Lugo	Outeiro de Rei	RIO MIÑO - OUTEIRO DE REI - SANTA ISABEL	SANTA ISABEL	2	Media	Baixa
Lugo	Rábade	PONTE DE FERRO	Sen Especificar	2	Media	Baixa
Lugo	Ribadeo	AS CATEDRAIS	AS CATEDRAIS	1	Alta	Alta
Lugo	Ribadeo	ESTEIRO - RIBADEO	ESTEIRO	2	Media	Baixa
Lugo	Ribadeo	O CARGADEIRO	O CARGADEIRO	3	Baixa	Baixa
Lugo	Ribadeo	OS BLOQUES	OS BLOQUES	2	Media	Baixa
Lugo	Ribadeo	OS CASTROS - AS ILLAS	OS CASTROS - ILLAS	1	Media	Alta
Lugo	Ribadeo	ROCAS BRANCAS	ROCAS BLANCAS	3	Baixa	Baixa
Lugo	Saviñao (O)	RIO MIÑO - O SAVIÑAO - PRAIA DA COVA	PRAIA DA COVA	2	Media	Baixa
Lugo	Vicedo (O)	ABRELA	ABRELA	2	Media	Baixa
Lugo	Vicedo (O)	AREAGRANDE	AREAGRANDE	3	Baixa	Baixa
Lugo	Vicedo (O)	AREALONGA - O VICEDO	AREALONGA	3	Baixa	Baixa
Lugo	Vicedo (O)	CAOLIN	CAOLIN	1	Alta	Baixa
Lugo	Vicedo (O)	VIDREIRO	VIDREIRO	2	Media	Baixa
Lugo	Vicedo (O)	XILLOI	XILLOI	2	Media	Media
Lugo	Vilalba	RIO MADALENA		2	Media	Media

PROVINCIA	CONCELLO	NOME DA ZONA DE BAÑO	OUTRO NOME DA ZONA DE BAÑO	CATEGORÍA	AFLUENCIA	PERIGOSIDADE
Lugo	Viveiro	AREA	AREA	2	Media	Media
Lugo	Viveiro	COVAS DEREITA	COVAS	1	Alta	Media
Lugo	Xove	ESTEIRO - XOVE	ESTEIRO	1	Media	Alta
Lugo	Xove	LAGO	LAGO	3	Baixa	Baixa
Lugo	Xove	MORAS	MORAS	2	Media	Baixa
Lugo	Xove	PORTOCELO	PORTOCELO	2	Media	Baixa
Ourense	Avión	RIO VALDERIAS- AVION	VALDERIAS	3	Baixa	Baixa
Ourense	Bande	ENCORO AS CONCHAS - BANDE - PORTOQUINTELA	PORTOQUINTELA	1	Alta	Baixa
Ourense	Barco de Valdeorras (O)	RÍO SIL - O BARCO DE VALDEORRAS	PLAYA FLUVIAL O MALECÓN	1	Alta	Baixa
Ourense	Beariz	RIO MAGROS- BEARIZ	MAGROS	3	Baixa	Baixa
Ourense	Beariz	RIO TIROIA- BEARIZ - DOADE	DOADE	3	Baixa	Baixa
Ourense	Carballada de Valdeorras	PISCINAS FLUVIAIS A LOUXEIRA		3	Baixa	Baixa
Ourense	Castrelo de Miño	ENCORO DE CASTRELO CASTRELO DE MIÑO - PARQUE NAUTICO	PARQUE NAÚTICO CASTRELO	2	Media	Baixa
Ourense	Castrelo de Miño	O RIBEIRIÑO	O RIBEIRIÑO	2	Media	Baixa
Ourense	Castro Caldelas	RÍO EO - CALDELAS	CALDELAS	1	Alta	Baixa
Ourense	Chandrexa de Queixa	ENCORO DE CARDIEGO	ENCORO DE CHANDREXA DE QUEIXA	3	Baixa	Baixa

PROVINCIA	CONCELLO	NOME DA ZONA DE BAÑO	OUTRO NOME DA ZONA DE BAÑO	CATEGORÍA	AFLUENCIA	PERIGOSIDADE
Ourense	Chandrexa de Queixa	RÍO RABAL - CHANDREXA DE QUEIXA	AREA RECREATIVA RABAL	2	Media	Baixa
Ourense	Entrimo	RÍO CASAL - ENTRIMO - AS PERDICES	AS PERDICES	3	Baixa	Baixa
Ourense	Gudiña (A)	RÍO RIBEIRA	A RIBEIRA	3	Baixa	Baixa
Ourense	Laza	RÍO CABRAS - REGUEIRO SECO	REGUEIRO SECO	3	Baixa	Baixa
Ourense	Laza	RIO CABRAS - CORRECHOUSO		3	Baixa	Baixa
Ourense	Laza	SOUTELO VERDE	Sen Especificar	3	Baixa	Baixa
Ourense	Laza	TAMICELAS-RIO TÁMEGA	RIO TÁMEGA	3	Baixa	Baixa
Ourense	Monterrei	RIO BUBAL-VILAZA		2	Media	Media
Ourense	Muíños	O CORGO-A ROLA	O CORGO- A ROLA	1	Alta	Baixa
Ourense	Ourense	RÍO MIÑO - A ANTENA	A ANTENA	2	Media	Media
Ourense	Veiga (A)	O COIÑEDO	O COIÑEDO	3	Baixa	Baixa
Ourense	Veiga (A)	ENCORO DE PRADA - A VEIGA - OS FRANCESES	OS FRANCESES	3	Baixa	Baixa
Ourense	Verín	RIO TAMEGA - VERIN	VERIN	2	Media	Baixa
Ourense	Vilariño de Conso	RIO CENZA -VILARIÑO DE CONSO - O MARCOLONGO	O MARCOLONGO	3	Baixa	Baixa
Pontevedra	Agolada	PRAIA FLUVIAL DE BROCOS	ENCORO DE PORTODEMOUROS	2	Media	Media
Pontevedra	Baiona	A BARBEIRA	A BARBEIRA	1	Alta	Media
Pontevedra	Baiona	A CONCHEIRA	A CONCHEIRA	3	Baixa	Media

PROVINCIA	CONCELLO	NOME DA ZONA DE BAÑO	OUTRO NOME DA ZONA DE BAÑO	CATEGORÍA	AFLUENCIA	PERIGOSIDADE
Pontevedra	Baiona	A LADEIRA	A LADEIRA	1	Alta	Media
Pontevedra	Baiona	A RIBEIRA - BAIONA	A RIBEIRA	3	Baixa	Baixa
Pontevedra	Baiona	DOS FRADES	DOS FRADES	1	Alta	Baixa
Pontevedra	Baiona	SANTA MARTA	SANTA MARTA	1	Alta	Baixa
Pontevedra	Bueu	AGRELO	AGRELO	1	Alta	Baixa
Pontevedra	Bueu	AREA DE BON	AREA DE BON	1	Alta	Baixa
Pontevedra	Bueu	AREA DOS CANS (A ILLA DE ONS)	AREA DOS CANS (ILLA DE ONS)	2	Media	Baixa
Pontevedra	Bueu	BANDA DO RIO	Sin Especificar	2	Media	Baixa
Pontevedra	Bueu	BELUSO	BELUSO	1	Alta	Baixa
Pontevedra	Bueu	CANEXOL (A ILLA DE ONS)	CANEXOL (ILLA DE ONS)	3	Baixa	Baixa
Pontevedra	Bueu	DORNA (A ILLA DE ONS)	DORNA (ILLA DE ONS)	3	Baixa	Baixa
Pontevedra	Bueu	LAGOS	LAGOS	1	Alta	Baixa
Pontevedra	Bueu	LAPAMAN	LAPAMAN	1	Alta	Baixa
Pontevedra	Bueu	LOUREIRO	LOUREIRO	1	Alta	Baixa
Pontevedra	Bueu	MELIDE (A ILLA DE ONS)	MELIDE (ILLA DE ONS)	3	Baixa	Baixa
Pontevedra	Bueu	MOURISCA	MOURISCA	2	Media	Baixa
Pontevedra	Bueu	PESCADOIRA	PESCADOIRA	3	Baixa	Baixa
Pontevedra	Bueu	PETÍS	PETIS	3	Baixa	Media
Pontevedra	Bueu	PORTOMAIOR	PORTOMAIOR	1	Alta	Baixa
Pontevedra	Bueu	TUIA	TUIA	1	Alta	Baixa
Pontevedra	Cambados	A TORRE SAN SADURNIÑO	A TORRE SAN SATURNINO	2	Media	Baixa
Pontevedra	Cambados	O FACHO	O FACHO	3	Baixa	Baixa
Pontevedra	Cambados	SAIÑAS	SAIÑAS	3	Baixa	Baixa
Pontevedra	Cambados	SANTO TOME	SANTO TOME	2	Media	Baixa
Pontevedra	Cangas	AREABRAVA	AREABRAVA	1	Alta	Baixa

PROVINCIA	CONCELLO	NOME DA ZONA DE BAÑO	OUTRO NOME DA ZONA DE BAÑO	CATEGORÍA	AFLUENCIA	PERIGOSIDADE
Pontevedra	Cangas	AREACOVA	AREACOVA	1	Alta	Baixa
Pontevedra	Cangas	AREAMILLA	AREAMILLA	2	Media	Baixa
Pontevedra	Cangas	ARNELES	ARNELES	1	Alta	Baixa
Pontevedra	Cangas	BARRA	BARRA	2	Media	Baixa
Pontevedra	Cangas	CASTIÑEIRA - CANGAS	CASTIÑEIRAS	1	Alta	Baixa
Pontevedra	Cangas	FRANCON	FRANCON	1	Alta	Baixa
Pontevedra	Cangas	LIMENS	LIMENS	1	Alta	Baixa
Pontevedra	Cangas	MELIDE	MELIDE	2	Media	Baixa
Pontevedra	Cangas	MENDUIÑA	MENDUIÑA	1	Alta	Baixa
Pontevedra	Cangas	NERGA	NERGA	2	Media	Baixa
Pontevedra	Cangas	PINTENS	PINTENS	2	Media	Baixa
Pontevedra	Cangas	RODEIRA	RODEIRA	1	Alta	Media
Pontevedra	Cangas	SALGUEIRON	SALGUEIRON	3	Baixa	Baixa
Pontevedra	Cangas	VILARIÑO	VILARIÑO	2	Media	Baixa
Pontevedra	Catoira	RIO ULLA - PEIRAO (PASEO MARITIMO)	PEIRAO (PASEO MARITIMO)	3	Baixa	Baixa
Pontevedra	Cerdedo Cotobade	CALVELO	PISCINA FLUVIAL DE CHAN - CARBALLEDO	3	Baixa	Baixa
Pontevedra	Cerdedo Cotobade	CARBALLEDO	PISCINA FLUVIAL DE POZO NEGRO - REBORDELO	3	Baixa	Baixa
Pontevedra	Cerdedo Cotobade	POZO NEGRO - REBORDELO	XESTEIRA	3	Baixa	Baixa
Pontevedra	Cerdedo Cotobade	RÍO CABANELAS - VIASCÓN	PRAIA FLUVIAL DO CANAL	3	Baixa	Baixa
Pontevedra	Cerdedo Cotobade	XESTEIRA	PISCINA FLUVIAL DE CABANELAS	3	Baixa	Baixa
Pontevedra	Covelo	RIO TEA-MACEIRA	MACEIRA	3	Baixa	Baixa
Pontevedra	Estrada (A)	PORTA POUSADA	PORTA POUSADA	3	Baixa	Baixa
Ourense	Estrada (A)	A PRAÍÑA	Sen Especificar	2	Media	Baixa
Pontevedra	Grove (O)	A BARCELA	A BARCELA	2	Media	Baixa

PROVINCIA	CONCELLO	NOME DA ZONA DE BAÑO	OUTRO NOME DA ZONA DE BAÑO	CATEGORÍA	AFLUENCIA	PERIGOSIDADE
Pontevedra	Grove (O)	A BARROSA	A BARROSA	2	Media	Baixa
Pontevedra	Grove (O)	A LANZADA - O GROVE	A LANZADA	1	Alta	Media
Pontevedra	Grove (O)	AREA DA CRUZ	AREA DA CRUZ	2	Media	Baixa
Pontevedra	Grove (O)	AREA DAS PIPAS	AREA DAS PIPAS	1	Alta	Baixa
Pontevedra	Grove (O)	AREA DE REBOREDO	AREA DE REBOREDO	1	Alta	Baixa
Pontevedra	Grove (O)	AREA GRANDE - O GROVE	AREA GRANDE	1	Alta	Baixa
Pontevedra	Grove (O)	BARREIRIÑO	BARREIRIÑO	2	Media	Baixa
Pontevedra	Grove (O)	BARREIRO - O GROVE	CASTIÑEIRA	2	Media	Baixa
Pontevedra	Grove (O)	BURATO DA LONDRA	Sen Especificar	2	Media	Baixa
Pontevedra	Grove (O)	CON NEGRO	CON NEGRO	3	Baixa	Baixa
Pontevedra	Grove (O)	FARRUCO	FARRUCO	2	Media	Baixa
Pontevedra	Grove (O)	LAVAXEIRA	LAVAXEIRA	2	Media	Baixa
Pontevedra	Grove (O)	MEXILLOEIRA	MEXILOEIRA	2	Media	Baixa
Pontevedra	Grove (O)	O CARREIRO - O GROVE	O CARREIRO	1	Alta	Baixa
Pontevedra	Grove (O)	O ESPÍÑO	O ESPÍÑO	2	Media	Baixa
Pontevedra	Grove (O)	O PORTIÑO - O GROVE	O PORTIÑO-PERALTO	2	Media	Baixa
Pontevedra	Grove (O)	PONTE DA TOXA	PONTE DA TOXA	1	Alta	Baixa
Pontevedra	Grove (O)	RAEIROS - PAXAREIRO	RAEIROS - PAXAREIRO	1	Alta	Baixa
Pontevedra	Grove (O)	RONS	RONS	3	Baixa	Baixa
Pontevedra	Grove (O)	SEIXELIÑO	SEIXELIÑO	2	Media	Baixa
Pontevedra	Guarda (A)	A ARMONA	Sin Especificar	2	Media	Baixa
Pontevedra	Guarda (A)	A LAMIÑA	Sin Especificar	2	Media	Baixa
Pontevedra	Guarda (A)	AREA GRANDE - A GUARDA	AREA GRANDE	1	Alta	Baixa
Pontevedra	Guarda (A)	O CARREIRO - A GUARDA	O CARREIRO	3	Baixa	Baixa
Pontevedra	Guarda (A)	O MUIÑO	O MUIÑO	1	Alta	Baixa
Pontevedra	Illa de Arousa (A)	AREA DA SECADA	AREA DA SECADA	2	Media	Baixa
Pontevedra	Illa de Arousa (A)	O BAO - CANTEIRA	O BAO	2	Media	Baixa

PROVINCIA	CONCELLO	NOME DA ZONA DE BAÑO	OUTRO NOME DA ZONA DE BAÑO	CATEGORÍA	AFLUENCIA	PERIGOSIDADE
Pontevedra	Illa de Arousa (A)	CABODEIRO	CABODEIRO	3	Baixa	Baixa
Pontevedra	Illa de Arousa (A)	CAMAXE – BAO	CAMAXE	2	Media	Baixa
Pontevedra	Illa de Arousa (A)	CONSERRADO	CONSERRADO	2	Media	Baixa
Pontevedra	Illa de Arousa (A)	ESPIÑEIRO	Sen Especificar	3	Baixa	Baixa
Pontevedra	Illa de Arousa (A)	CONXUNTO PARQUE CARREIRON – LAMEIRA	CARREIRON	3	Baixa	Baixa
Pontevedra	Illa de Arousa (A)	SALINAS – LAVANQUEIRA	SALINAS-LAVANQUEIRA	2	Media	Baixa
Pontevedra	Illa de Arousa (A)	XASTELAS	XASTELAS	2	Media	Baixa
Pontevedra	Lalín	RIO DEZA - POZO DE BOI	POZO DE BOI	3	Baixa	Baixa
Pontevedra	Lama (A)	RIO VERDUGO - LAMA	RIO VERDUGO	3	Baixa	Baixa
Pontevedra	Marín	AGUETE	AGUETE	1	Alta	Baixa
Pontevedra	Marín	LOIRA	LOIRA	1	Alta	Baixa
Pontevedra	Marín	MOGOR	MOGOR	1	Alta	Baixa
Pontevedra	Marín	PORTOCELO - MARIN	PORTOCELO	2	Media	Baixa
Pontevedra	Marín	SANTO DO MAR	O SANTO - A COVIÑA	2	Media	Media
Pontevedra	Moaña	A BORNA	A BORNA	3	Baixa	Baixa
Pontevedra	Moaña	A RIBEIRA - MOAÑA	A RIBEIRA	3	Baixa	Baixa
Pontevedra	Moaña	A XUNQUEIRA	A XUNQUEIRA	1	Alta	Baixa
Pontevedra	Moaña	AREAL DE FONTEXELO	Sin Especificar	2	Media	Baixa
Pontevedra	Moaña	CANAVAL	CANAVAL	2	Media	Baixa
Pontevedra	Moaña	MOSQUEIRA	MOSQUEIRA	2	Media	Baixa
Pontevedra	Moaña	NIÑO DO CORVO	NIÑO DO CORVO	3	Baixa	Baixa
Pontevedra	Moaña	O COCHO	O COCHO	3	Baixa	Baixa
Pontevedra	Moaña	O CON	O CON	1	Alta	Baixa
Pontevedra	Moaña	O PORTO	O PORTO	2	Media	Baixa
Pontevedra	Moaña	SOBREIRA	SOBREIRA	2	Media	Baixa
Pontevedra	Moaña	TIRAN- VIDEIRA	TIRAN- VIDEIRA	2	Media	Baixa

PROVINCIA	CONCELLO	NOME DA ZONA DE BAÑO	OUTRO NOME DA ZONA DE BAÑO	CATEGORÍA	AFLUENCIA	PERIGOSIDADE
Pontevedra	Mondariz	RIO TEA MONDARIZ - CERNADELA	O VAL	2	Media	Baixa
Pontevedra	Mondariz	RIO TEA MONDARIZ - O VAL	CERNADELA	2	Media	Baixa
Pontevedra	Nigrán	AMERICA	AMERICA	1	Alta	Media
Pontevedra	Nigrán	AREA FOFA	AREA FOFA	2	Media	Media
Pontevedra	Nigrán	AS CANAS	AS CANAS	3	Baixa	Media
Pontevedra	Nigrán	MADORRA	MADORRA	1	Alta	Baixa
Pontevedra	Nigrán	PANXON	PANXON	1	Alta	Media
Pontevedra	Nigrán	PATOS	PATOS	1	Alta	Media
Pontevedra	Poio	A CANTEIRA	A CANTEIRA	1	Alta	Baixa
Pontevedra	Poio	AREA DA BARCA-COVELO	PLAYA COVELO	1	Alta	Baixa
Pontevedra	Poio	AS SINAS	SINAS	2	Media	Baixa
Pontevedra	Poio	CABECEIRA	CABECEIRA	1	Alta	Baixa
Pontevedra	Poio	CAMPELO - POIO	CAMPELO	2	Media	Baixa
Pontevedra	Poio	CHANCELAS	CHANCELAS	1	Alta	Baixa
Pontevedra	Poio	CHANCELAS PEQUENA	CHANCELAS PEQUENA	1	Alta	Baixa
Pontevedra	Poio	FONTEMAIOR	FONTEMAIOR	3	Baixa	Baixa
Pontevedra	Poio	LAÑO	LAÑO	2	Media	Baixa
Pontevedra	Poio	LOURIDO	LOURIDO	1	Alta	Baixa
Pontevedra	Poio	OURICEIRA	OURICEIRA	2	Media	Baixa
Pontevedra	Poio	PADRON	PADRON	3	Baixa	Baixa
Pontevedra	Poio	RAXO	RAXO	1	Alta	Baixa
Pontevedra	Poio	XIORTO	XIORTO	1	Alta	Baixa
Pontevedra	Ponte Caldelas	RIO VERDUGO - PONTE CALDELAS - A CALZADA	A CALZADA	2	Media	Baixa
Pontevedra	Ponteareas	RIO TEA PONTEAREAS - A FREIXA I	A FREIXA I	2	Media	Baixa

PROVINCIA	CONCELLO	NOME DA ZONA DE BAÑO	OUTRO NOME DA ZONA DE BAÑO	CATEGORÍA	AFLUENCIA	PERIGOSIDADE
Pontevedra	Ponteareas	RIO TEA PONTEAREAS - A FREIXA II	A FREIXA II	2	Media	Baixa
Pontevedra	Ponteareas	RIO TEA PONTEAREAS - SAN ROQUE- OS REMEDIOS	SAN ROQUE- OS REMEDIOS	2	Media	Baixa
Pontevedra	Pontevedra	RIO LEREZ		3	Media	Baixa
Pontevedra	Pontevedra	RIO VERDUGO-PONTE SAMPAIO	PRAIA FLUVIAL DE PONTE SAMPAIO	2	Media	Baixa
Pontevedra	Redondela	AREALONGA - REDONDELA	AREA LONGA-CHAPELA	2	Media	Media
Pontevedra	Redondela	CESANTES CENTRO	CESANTES	1	Alta	Baixa
Pontevedra	Redondela	RANDE	RANDE	3	Baixa	Baixa
Pontevedra	Ribadumia	RIO UMIA- RIBADUMIA - CABANELAS	CABANELAS	2	Media	Baixa
Pontevedra	Rosal (O)	RIO MIÑO-EIRAS		2	Media	Media
Pontevedra	Rosal (O)	RIO TAMUXE-MUIÑO DAS ACEÑAS		2	Media	Media
Pontevedra	Rosal (O)	RIO TAMUXE-TAMUXE		2	Media	Media
Pontevedra	Sanxenxo	A LANZADA	A LANZADA	1	Alta	Baixa
Pontevedra	Sanxenxo	A LAPA	A LAPA	2	Media	Baixa
Pontevedra	Sanxenxo	A NOSA SEÑORA DA LANZADA	NUESTRA SEÑORA DA LANZADA	1	Alta	Alta
Pontevedra	Sanxenxo	AGRA	AGRA	2	Media	Baixa
Pontevedra	Sanxenxo	AREAS	AREAS	1	Alta	Baixa
Pontevedra	Sanxenxo	AREAS GORDAS	AREAS GORDAS	1	Alta	Baixa
Pontevedra	Sanxenxo	BALTAR	BALTAR	1	Alta	Baixa
Pontevedra	Sanxenxo	BASCUAS	BASCUAS	1	Alta	Baixa
Pontevedra	Sanxenxo	CANELAS - SANXENXO	CANELAS	1	Alta	Baixa
Pontevedra	Sanxenxo	CANELIÑAS	CANELIÑAS	1	Alta	Baixa
Pontevedra	Sanxenxo	ESPIÑEIRO	ESPIÑEIRO	1	Alta	Media
Pontevedra	Sanxenxo	FOXOS	FOXOS	1	Alta	Baixa

PROVINCIA	CONCELLO	NOME DA ZONA DE BAÑO	OUTRO NOME DA ZONA DE BAÑO	CATEGORÍA	AFLUENCIA	PERIGOSIDADE
Pontevedra	Sanxenxo	MAJOR	MAJOR	1	Alta	Baixa
Pontevedra	Sanxenxo	MONTALVO	MONTALVO	1	Alta	Alta
Pontevedra	Sanxenxo	PAMPAIDO	Sen Especificar	3	Baixa	Baixa
Pontevedra	Sanxenxo	PANADEIRA	PANADEIRA	1	Alta	Baixa
Pontevedra	Sanxenxo	PAXARIÑAS	PAXARIÑAS	1	Alta	Baixa
Pontevedra	Sanxenxo	PRAGUEIRA	PRAGUEIRA	1	Alta	Baixa
Pontevedra	Sanxenxo	SILGAR	SILGAR	1	Alta	Baixa
Pontevedra	Soutomaior	MATILDE	Sin Especificar	3	Baixa	Baixa
Pontevedra	Soutomaior	MUXEIRA	Sin Especificar	2	Media	Baixa
Pontevedra	Soutomaior	XUNQUEIRA	Sin Especificar	3	Baixa	Baixa
Pontevedra	Tomiño	RIO MIÑO - TOMIÑO - GOIAN	RIO MIÑO TOMIÑO	2	Media	Baixa
Pontevedra	Tui	RIO MIÑO - TUI - AREEIROS	AREEIROS	2	Media	Baixa
Pontevedra	Tui	RIO MIÑO - TUI - PENEDO	PENEDO	2	Media	Baixa
Pontevedra	Vigo	A SOBREIRA	A SOBREIRA	2	Media	Baixa
Pontevedra	Vigo	ARGAZADA	ARGAZADA	1	Alta	Media
Pontevedra	Vigo	CALZOA	CALZOA-FOZ	2	Media	Media
Pontevedra	Vigo	CANIDO	CANIDO	1	Alta	Baixa
Pontevedra	Vigo	CARRACIDO (ILLAS CIES)	CARRACIDO (ILLAS CIES)	2	Media	Baixa
Pontevedra	Vigo	CARRIL	CARRIL	1	Alta	Media
Pontevedra	Vigo	FIGUEIRAS (ILLAS CIES)	FIGUEIRAS (ILLAS CIES)	2	Media	Media
Pontevedra	Vigo	FONTAIÑA	FONTAIÑA-SIRENA	1	Alta	Media
Pontevedra	Vigo	FONTES	FONTES-OLMOS	1	Alta	Baixa
Pontevedra	Vigo	FORTIÑON	OS MUIÑOS DE FORTIÑON-SAIANS	1	Alta	Media
Pontevedra	Vigo	MENDE	MENDE	2	Media	Baixa
Pontevedra	Vigo	MOURISCA	MOURISCA	2	Media	Baixa
Pontevedra	Vigo	O ADRO	O ADRO-BOUZAS	2	Media	Baixa

PROVINCIA	CONCELLO	NOME DA ZONA DE BAÑO	OUTRO NOME DA ZONA DE BAÑO	CATEGORÍA	AFLUENCIA	PERIGOSIDADE
Pontevedra	Vigo	O PORTIÑO	O PORTIÑO	3	Baixa	Baixa
Pontevedra	Vigo	O VAO-BALUARTE	O VAO-BALUARTE	2	Media	Media
Pontevedra	Vigo	PUNTA	A PUNTA-A GUIA	1	Alta	Media
Pontevedra	Vigo	RODAS (ILLAS CIES)	RODAS (ILLAS CIES)	1	Alta	Media
Pontevedra	Vigo	SAMIL CENTRO	SAMIL	1	Alta	Media
Pontevedra	Vigo	SANTA BAIA	SANTA BAIA	1	Alta	Media
Pontevedra	Vigo	TOMBO DO GATO	TOMBO DO GATO-A FONTE	1	Alta	Media
Pontevedra	Vigo	TORALLA	TORALLA	2	Media	Baixa
Pontevedra	Vigo	XUNQUEIRO	O XUNQUEIRO-FUCHIÑO	2	Media	Baixa
Pontevedra	Vila de Cruces	RIO DEZA - VILA DE CRUCES - AREA RECREATIVA A CARIXA	ÁREA RECREATIVA A CARIXA	2	Media	Baixa
Pontevedra	Vilaboa	AREIRO	AREIROS	3	Baixa	Baixa
Pontevedra	Vilaboa	DEILAN	DEILAN	2	Media	Baixa
Pontevedra	Vilaboa	FORNO DO CAL	Sin Especificar	3	Baixa	Baixa
Pontevedra	Vilagarcía de Arousa	A CONCHA - V. AROUSA	A CONCHA	1	Alta	Baixa
Pontevedra	Vilagarcía de Arousa	A COVACHA	Sin Especificar	3	Baixa	Baixa
Pontevedra	Vilagarcía de Arousa	CAMPANARIO	CAMPANARIO	3	Baixa	Baixa
Pontevedra	Vilagarcía de Arousa	CANELAS - V. AROUSA	CANELAS	3	Baixa	Baixa
Pontevedra	Vilagarcía de Arousa	COMPOSTELA	COMPOSTELA	1	Alta	Baixa
Pontevedra	Vilagarcía de Arousa	PREGUNTOIRO	O PREGUNTOIRO	2	Media	Baixa
Pontevedra	Vilanova de Arousa	AS PATIÑAS	AS PATIÑAS-REGO DO ALCALDE	3	Baixa	Baixa
Pontevedra	Vilanova de Arousa	AS SINAS-POZO DE MAR	AS SINAS-CHARLIÑAS	1	Alta	Baixa
Pontevedra	Vilanova de Arousa	CABALGADA	CABALGADA	3	Baixa	Baixa
Pontevedra	Vilanova de Arousa	CASTELETE	CASTELETE	3	Baixa	Baixa
Pontevedra	Vilanova de Arousa	CON DA MINA	CON DA MINA	2	Media	Baixa
Pontevedra	Vilanova de Arousa	CORON-BORREIROS	CORON-BORREIROS	3	Baixa	Baixa

PROVINCIA	CONCELLO	NOME DA ZONA DE BAÑO	OUTRO NOME DA ZONA DE BAÑO	CATEGORÍA	AFLUENCIA	PERIGOSIDADE
Pontevedra	Vilanova de Arousa	IGREXA-BRAÑA	A BRAÑA	2	Media	Baixa
Pontevedra	Vilanova de Arousa	MOSQUEIRO-POZA DA VILA	POZA DA VILA	3	Baixa	Baixa
Pontevedra	Vilanova de Arousa	O BORNAL-O FUCIÑO DO PORCO	O BORNAL-O FUCIÑO DO PORCO	1	Alta	Baixa
Pontevedra	Vilanova de Arousa	O TERRON	O TERRON-RAVANDEIRA	2	Media	Baixa
Pontevedra	Vilanova de Arousa	PASAXE-O BOTE	PASAXE-O BOTE	2	Media	Baixa

